PROLETARI DIN TOATE ȚĂRILE, UNIȚI-VĂ!

Sportul

ZIAR AL CONSILIULUI NATIONAL PENTRU EDUCAȚIE FIZICĂ ȘI SPORT

ANUL XXVIII — Nr. 6925 | 4 PAGINI 30 BANI | Marți 4 ianuarie 1972

AN EXIGENT ÎN RESPONSABILITĂȚI ȘI ÎN PERFORMANȚE SPORITE!

Numai în ultimii doi ani, mișcarea sportivă a reușit să-și evidențieze realizările la sfîrșit de an într-un chip mai grăitor, mai atrăgător și mai concret, decît o făcea pînă acum citva timp, alăturîndu-le astfel bogatului bilanț general al activității dinamice a oamenilor muncii din țara noastră.

Inițiativa C.N.E.F.S. de a onora în mod public pe campionii sportivi ai țării, dintre care unii laureați în competiții mondiale și europene, a trezit un mare interes în marea masă a iubitorilor de sport din țara noastră. La sfîrșitul anului 1970, gala laureaților sportivi ai anului a avut loc în sala Floreasca, eveniment care a dat posibilitate citorva mii de spectatori și sute de mii de telespectatori să cunoască pe mulți dintre sportivii ale căror performanțe le știau numai din citite sau auzite. E vorba, mai ales, de acei sportivi care au dobîndit titluri și medalii la întreceri mondiale și europene, în unele discipline cu mai puțină audiență la public, dar care cer campionilor respectivi o pregătire pe cît de dură și perseverentă, pe atît de anonimă.

Firește că partea spectaculoasă a acestor consacrări publice (cea recentă de la Sala Palatului, televizată, cu un important crescendo față de premiera din decembrie 1970) a fost creată de campionii cu o largă popularitate. Din acest punct de vedere, anul 1971 a fost foarte darnic, oferindu-ne în prim plan pe admirabilul Ilie Năstase, nume de circulație mondială în tenis, avînd alături de el pe Gruia, Țiriac, Corbu și Dobrin, pentru a enumera numai pe primii cinci sportivi ai anului 1971.

Veritabila paradă a vedetelor sportive din Sala Palatului, unică pînă în prezent în istoria sportului nostru, a fost cu adevărat impresionantă, dar, în același timp și angajantă pentru mișcarea sportivă românească. Este firesc să dorim cu toții ca la sfîrșitul acestui an, la cel de al treilea spectacol de acest gen, să avem de aplaudat mai mult decît la sfîrșitul lunii trecute. Iată ce reclamă nou an 1972, exigent în sporirea performanțelor, dar și a responsabilităților.

Anul 1972 este anul Jocurilor Olimpice, an în care sportivii noștri vor lupta să se mențină, în ceea ce privește numărul de medalii și puncte, precum și locurile în clasamentele neoficiale, cel puțin la nivelul Olimpiadei din Mexic. Desigur că pregătirea permanentă, bine îndrumată de antrenori și tehnicieni, făcută de sportivi cu spirit de răspundere, va putea să aducă de la München pentru patrimoniul nostru sportiv, mai mult decît Mexicul, în pofida concurenței crescinde, aspre, care nu se va abține de la nici un fel de mijloc pentru atingerea scopului suprem: cucerirea de medalii.

În acest an, Olimpiada este un obiectiv principal, dar ea nu constituie singura preocupare a mișcării noastre sportive, ale cărei responsabilități sînt multiple în direcția cuprinderii largi a populației tinere, adulte și virstnice în practicarea sporturilor, pentru întărirea sănătății, sporirea capacităților fizice, intelectuale și morale, creșterea armonioasă a tineretului.

Dezvoltarea în condiții cît mai bune a activității de educație fizică și sport, caracterizată de Legea sportului drept activitate de interes național, este o preocupare de bază a principalelor organizații cu răspunderi în această direcție (U.G.S.R., U.T.C., Consiliul Național al Pionierilor, Ministerul Învățămîntului) și în primul rînd a C.N.E.F.S., căruia îi revine îndrumarea unitară a activității de educație fizică și sport în vederea înfăptuirii politicii partidului și statului în acest vast sector.

Aplicînd cu perseverență îndrumările prețioase ale partidului și folosind mijloacele puse la dispoziție de stat și înscrise în planul cincinal (1971—1975) ca și resursele celorlalte organe și organizații de stat și obștești cu atribuții în sport, mobilizînd la maximum energia și talentul tineretului nostru, mișcarea sportivă românească poate progresa simțitor în anul care abia a început.

Aurel NEAGU

MÜNCHEN'72

CANDIDATUL OLIMPIC NR. 1 LA BOX:

PAUL DOBRESCU

Am ridicat mănușa pe care ne-a aruncat-o Belphegor; era și normal, de altfel, într-un sport cu... mănuși! Vi-l vom prezenta deci mai de aproape pe boxerul „frumos ca o vedetă de cinema", care „l-a bătut pe polonez ca în filme" și care i-a oferit telecronicarului nostru „un spectacol de vitalitate magnifică, de forță încîntătoare".

Cu ochii negri foarte vii sub sprîncenele frumos arcuite deasupra pomeților proeminenți, cu părul cuminte pieptănat cu cărare într-o parte, cu maxilarele puternice vădind (după legile fizionomiei) un caracter voluntar, Paul Dobrescu este într-adevăr un băiat plăcut la vedere, avantajat de statură și mai ales de carura robustă.

Vînjoșenia lui, pe care o admiră spectatorii și de care se tem adversarii, nu e călită doar în sălile de antrenamente, ci provine din anii de ucenicie la uzinele „Progresul" din Brăila. **„Acolo, la montajul excavatoarelor** — spune Paul Dobrescu — **mi-am întărit brațele și am ajuns la marea cutie toracică pe care o vedeți".**

Cu teribilul său joc de picioare, cu dansul amețitor care a deconcertat mulți potrivnici, e cu totul altceva. **„La asta m-am gîndit eu însumi. Un boxer amator, pe parcursul atît de scurt al celor trei**

(Continuare în pag. a 2-a)

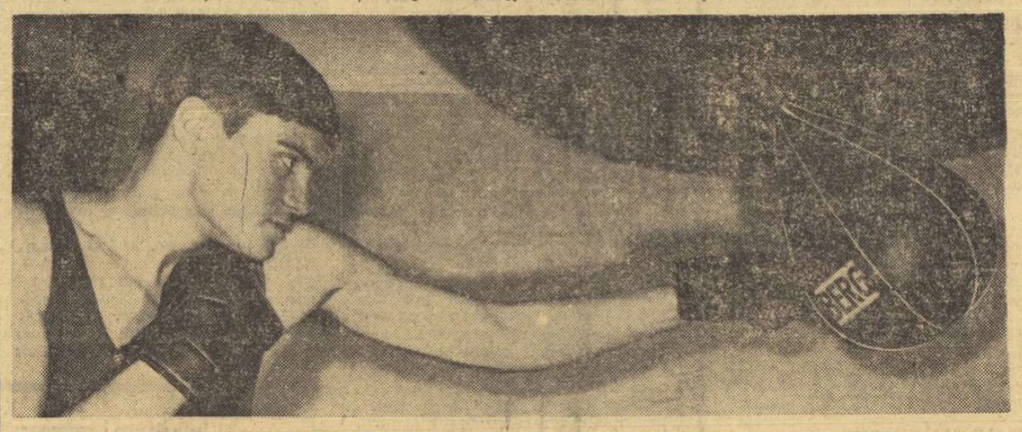

Paul Dobrescu așa cum îl vrea... Belphegor

RACHETELE AU PORNIT SPRE ALTE ZĂRI

ILIE NĂSTASE ȘI ION ȚIRIAC PARTICIPĂ LA CIRCUITUL „INDOOR"

Pentru așii tenisului, vacanța a luat sfîrșit... Ieri, în orele dimineții, la aeroportul internațional Otopeni, cele două „rachete" românești de mare anvergură, maeștrii emeriți ai sportului ILIE NĂSTASE și ION ȚIRIAC, își luau rămas bun de la prietenii din patrie, plecînd din nou spre departe. Obiectiv principal — Circuitul „indoor" american. Dar zborul celor doi cuprinde și o escală imediată, ei oprindu-se pentru două zile la Praga, unde vor lua parte la cîteva jocuri demonstrative în compania tenismenilor cehoslovaci, în frunte cu multiplul campion Jan Kodes.

Înainte de plecare, am solicitat lui Ilie Năstase — cel mai bun sportiv român al anului 1971 și tenismanul nr. 1 al Europei — o declarație. Iat-o, reprodusă întocmai: **„Mă simt reconfortat după zilele petrecute în țară, mai ales datorită căldurii și prieteniei cu care am fost înconjurat de toți. Voi încerca să reînnoiesc șirul victoriilor, în aceste două luni și jumătate de turnee pe teren acoperit care urmează. Dar năzuințele mele vizează desigur mai mult și anume o performanță de prestigiu într-unul din marile turnee clasice, Wimbledon, Roland Garros și — bineînțeles — Cupa Davis. Încă o dată, mulțumesc pe această cale tuturor**

Radu VOIA

(Continuare în pag. a 4-a)

CE VĂ DORIȚI ÎN 1972?

La început de an, redactorii și corespondenții ziarului SPORTUL au stat de vorbă cu sportivi, antrenori, tehnicieni și activiști ai mișcării noastre sportive. Găsiți în rîndurile care urmează o parte din gîndurile cu care au întîmpinat anul sportiv 1972, o parte din dorințele pentru a căror împlinire vor munci cu sîrg în anul olimpiadelor de la Sapporo și München.

COSTEA DUMITRU — președintele Federației române de handbal: „Gîndurile mele converg spre același punct: echipa națională de handbal masculin să-și păstreze galoanele cîștigate de-a lungul anilor și în 1972. Va fi greu la München, o știm, dar sîntem optimiști. Federația nu va precupeți nici un efort pentru ca la această olimpiadă handbalul românesc să-și dovedească din nou valoarea sa ridicată. Sînt convins că băieții vor depune toate eforturile de care sînt capabili pentru ca speranțele de astăzi ale iubitorilor de handbal din țara noastră să se transforme, în această vară, în certitudini. Cu multă atenție ne gîndim și la handbalul feminin. Selecționarea și pregătirea științifică sînt doar două din principalele probleme către care să ne îndreptăm atenția. Concluziile ce s-au desprins cu prilejul recentului campionat mondial feminin ne indică aceasta ca o necesitate".

EDDA BAIA, campioană europeană la armă cu aer comprimat, maeștră a sportului: „Doresc mai întîi să confirm performanța de anul trecut cînd am cîștigat titlul continental. Și această ocazie se va ivi foarte curînd, în februarie cînd au loc campionatele europene de la Belgrad. De asemenea, sînt animată de dorința de afirmare în cadrul întrecerilor campionatelor Europei la armele cu glonț, competiție care se va desfășura la toamnă în sfîrșit, vreau ca și elevii mei de la Școala sportivă nr. 1 din București să ajungă fruntași la tir".

Colonel MAXIMILIAN PANDELE, președintele clubului sportiv „Steaua". „Toată atenția pregătirii candidaților noștri olimpici! Dorim ca și la München sportivii noștri să-și aducă contribuția la realizarea succesului echipei României. Concomitent, gîndul nostru intim se îndreaptă spre ziua de 7 iunie, cînd clubul nostru împlinește 25 de ani de existență. Evenimentul îl vom marca prin festivități corespunzătoare. De asemenea, pentru anul 1972 nutrim gîndul desăvîrșirii bazei sportive proprii de la Ghencea, înzestrînd-o cu numeroase terenuri".

Ana Ene Pascu — laureata F. R. Scrimă — premiată de președintele federației, Vasile Ionescu.

MARIN STANCIU, președintele Federației române de tenis de masă: „Îmi face o deosebită plăcere să urez, cu ocazia noului an, jucătoarelor și jucătorilor noștri, tinerei generații, cuprinzînd multe talente, să ridice pe treptele cel mai înalte tenisul de masă românesc. Doresc multă sănătate și reușită maeștrei emerite a sportului Maria Alexandru pentru ca să ne reprezinte, în continuare, cu aceeași strălucire în concernul tenisului de masă internațional. Doresc, de asemenea, ca, împreună cu cei care lucrează în această disciplină sportivă, să ne înzecim eforturile, să activăm cu deplină responsabilitate în această ramură sportivă pe care am îndrăgit-o și care ne-a adus multe satisfacții și pînă acum".

GHEORGHE IONIȚĂ — maestru al sportului la motociclism: „Aș dori, din toată inima, ca 1972 să

Președintele F. R. Ciclism, Octavian Tuhai, îl premiază pe Vasile Teodor, liderul rutierilor.

(Continuare în pag. a 3-a)

LOTUL U.E.F.A. ÎNCHEIE SÎMBĂTĂ ÎNCĂ O ETAPĂ DE PREGĂTIRI

De la 22 decembrie, componenții lotului național de juniori U.E.F.A. se află la Rîșnov. Aici, în timpul vacanței școlare tinerii noștri fotbaliști s-au pregătit intens sub îndrumarea antrenorilor Constantin Ardeleanu și Vasile Zavoda.

În principal, în această perioadă, accentul s-a pus pe pregătirea fizică generală.

La convocarea celor doi antrenori au răspuns prezent 21 de jucători: **Ciurea, Naste, Balaș (portari), Anghelini, Onuțan, Naghi, Crețu, Grigoraș, Szasz, Purima, Olaru (fundași), Ion Ion, Dumitriu, Angelescu, Istrătescu (mijlocași), Luchescu, Crișan, Șumulanschi, Răducanu, Szabados, Vrînceanu (inaintași).**

Venit la lot accidentat, **Naghi** nu a luat parte la pregătiri. De asemenea, **Aelenei**, unul din componenții de bază ai lotului U.E.F.A., a rămas cu aprobarea antrenorilor la club pentru a lua parte la pregătirile pe care Steaua le face în vederea turneului din America de Sud.

Sîmbătă, Ion Ion, Dumitriu, Szabados și colegii lor vor încheia acest ciclu de pregătiri, pe care le efectuează în vederea participării la turneul U.E.F.A. 1972, ce va avea loc în Spania.

HANDBALIȘTII BUCUREȘTENI ÎNVINȘI LA BERLIN

Turneul fulger de handbal masculin de la Berlin s-a încheiat cu victoria selecționatei capitalei R. D. Germane care, în ultimul meci, a dispus cu 15—13 (6—6) de echipa Leipzigului. Pe locurile următoare ale clasamentului s-au situat selecționatele Goteborg, Katowice și București. Handbaliștii bucureșteni au pierdut și ultimele două meciuri: 10—14 (4—7) cu Berlin și 11—12 (4—5) cu Katowice.

ANCHETA „FRANCE-FOOTBALL" '71

Echipa României printre fruntașele fotbalului european

Tradiționala anchetă de sfîrșit de an a revistei de specialitate **„France-Football"** a stabilit clasamentul european al celor mai bune reprezentative de fotbal pe 1971. Pe primele zece locuri figurează următoarele echipe: 1—2. **Anglia** și **U.R.S.S.** (fără înfrîngere); 3. **R.F.a Germaniei**; 4. **Ungaria**; 5—6. **Belgia** și **ROMÂNIA**; 7—8. **Italia** și **Iugoslavia**; 9—10. **R. D. Germană** și **Cehoslovacia**. În comentariul revistei franceze se precizează că echipa României a realizat un procentaj de 80 la sută, în meciurile disputate de-a lungul întregului sezon.

La „internaționalele" de tenis de masă ale României

Au sosit primele înscrieri nominale

În vederea campionatelor internaționale de tenis de masă ale României, programate timp de trei zile, la Cluj (între 23—25 ianuarie), pe adresa federației noastre de specialitate au și început să sosească primele înscrieri nominale.

Astfel, pe lîngă faimoșii reprezentanți ai R.P. Chineze, și-au mai anunțat participarea și următoarele loturi:

Iugoslavia: două fete: Resler și Jeller și trei băieți: Korpa, Karakașevici, Sabrnik.

R. D. Germană: jucătoarele Hovestadt și Stephan și jucătorii Raue și Golibruch.

Anglia: Karenza Mathews, Linda Howard, Niky Harvis, Peter Taylor.

Ungaria: jucătoarele Lotaller și Molnar și jucătorii Beleznai, Gergely, Nemeth.

Bulgaria: Ana Vasilieva, Iordanka Doichinova, Peter Mitev și Ștefan Kitov.

Se așteaptă confirmările nominale și din partea celorlalte federații care vor fi reprezentate la această competiție de amploare care inaugurează de fapt sezonul internațional de tenis de masă de pe continentul nostru.

Jurnal de vacanță

DESTINDERE ȘI AGREMENT, DAR ȘI PREGĂTIREA VIITOARELOR SUCCESE

SINAIA (prin telefon, de la corespondentul nostru). Ca și cum nu s-ar afla în vacanță, elevii Școlii sportive din Sinaia urmează un program de... divertisment, dar și de pregătire pe pîrtiile din vecinătatea orașului și pe acelea de la mai mare altitudine: vîrful Omul. Duminică, împreună cu un mare grup de turiști amatori de schi, cîteva zeci de elevi urcau spre Cota 1500. Nu ne-a fost greu să-l găsim printre ei pe profesorul **Ion Matei**, directorul școlii. Prilejul cel mai nimerit pentru reporter de a „provoca" o discuție cu reputatul pedagog, se înțelege, pe teme de sezon.

— Ce ați organizat în această vacanță pentru elevii școlii?

— Fără a uita de odihna și recrearea copiilor, toți fiind invitați la clubul școlii unde iau parte la diferite întreceri sportive și manifestări culturale, pe schiorii de performanță îi supunem și unor antrenamente intense de ridicare a capacității de efort. Este vorba, în primul rînd, despre cele patru grupe ai căror componenți iau parte și la unele întreceri organizate de federația de specialitate, precum și la competițiile proprii. Începătorilor le-a fost rezervată pîrtia „Tîrul cu porumbei" din Poiana popicăriei. Aș vrea să folosesc prilejul acestei convorbiri (în acțiunea de pregătire a schimbului de mîine al schiului românesc nu avem niciodată... vacanță) pentru a-mi exprima unele păreri, mai vechi de altfel. Mă gîndesc, de pildă, la faptul că școlile sportive cu profil de schi nu sînt sprijinite suficient de federație și de Ministerul Învățămîntului în procurarea de materiale și echipament, cu aceeași

G. IRIMINOIU

(Continuare în pag. a 2-a)

Vacanță plină de voie bună și de... aglomerație pe pîrtiile de schi de pe Valea Prahovei.

Foto: Theo MACARSCHI

La telefon, boberii noștri aflați la Saint Moritz:

„ION PANȚURU SE SIMTE DIN CE ÎN CE MAI BINE"

Echipajele revin duminică în țară și pleacă marțea viitoare la SAPPORO

Pentru componenții echipajului nr. 1 al bobului românesc **(Ion Panțuru, Ion Zangor, Dumitru Pascu și Dumitru Focșeneanu)** nu a mai rămas decît o săptămînă pînă la plecarea spre Sapporo. Este firesc deci ca febra startului olimpic să se facă tot mai simțită iar ritmul pregătirilor să crească. Pentru a-și desăvîrși pregătirea, echipa lui Panțuru s-a îndreptat la 25 decembrie spre St. Moritz, vestita stațiune elvețiană, pe a cărei pîrtie au fost reluate antrenamentele imediat după sosire (27 decembrie). Pista, bine înghețată, a permis să se lucreze din plin pînă în ultimele zile ale anului cînd disputarea campionatelor Elveției la bob 2 persoane a redus (timp de două zile) pregătirea doar la o singură coborîre (efectuată după terminarea concursului). Scurta discuție telefonică avută cu D. Focșeneanu, nu ne-a furnizat doar aceste informații, ci și o veste îmbucurătoare: **Ion Panțuru se simte din ce în ce mai bine, mai sigur. „Este în mînă" — cum se spune — realizînd timpuri comparabile cu cele ale campionilor Elveției aflați în întrecere.** Și aceasta cu patinele de antrenament. Pînă ieri, boberii noștri au coborît doar cu bobul de 2 persoane, de azi urmînd să înceapă antrenamentul la cel de 4. Acest „ocol" al drumului spre Sapporo, boberii noștri îl vor încheia la sfîrșitul acestei săptămîni duminică urmînd să revină în țară pentru ca la 11 ianuarie să înceapă lunga călătorie olimpică. Ei vor fi deci printre primii oaspeți ai orașului japonez unde, la 13 ianuarie, urmează să se inaugureze pîrtia olimpică. Această deschidere a pistei, care în timpul verii a suferit anumite modificări, este de altfel motivul grabei primului nostru echipaj, care nu va lua startul la campionatele Europei, urmînd să fim reprezentați la acestea de două din cele trei echipaje de tineret, aflate acum la Königssee (unde vor lua parte la „Cupa Națiunilor").

Fără îndoială, febra olimpică domnește și în taberele celorlalți boberi, aflați fie la Cervinia, fie la Königssee, fie tot la St. Moritz (echipele Elveției, Suediei, Angliei și o parte din echipa Italiei). Ea ia uneori aspecte deosebit de interesante, campionatele Elveției fiind în acest sens cea mai bună dovadă. Este suficient să amintim că întrecerea boburilor de două persoane — principal criteriu de selecție pentru Sapporo — s-a soldat cu mari surprize, echipajele conduse de **Stadler** (campion mondial în 1971 la bob 4 persoane) și **Candrian** (al doilea clasat la bob de 2 persoane la C.E.) ocupînd locurile 7 și 8. Este drept că victoria a revenit unui alt pilot binecunoscut, veteranul **Wicky** (clasat pe locul doi în concursul preolimpic de la Sapporo), urmat de **Müller.**

Dar acestea sînt doar primele semne ale febrei olimpice...

ELEONORA MIHALCA-VLAICOV ȘI ȘERBAN DOBOȘI AU CÎȘTIGAT CONCURSUL DE VERIFICARE A LOTULUI REPUBLICAN DE TENIS DE MASĂ

După o scurtă etapă de pregătire centralizată prilejuită de vacanța de iarnă, membrii loturilor republicane de tenis de masă au luat parte la trei turnee de verificare desfășurate în sala de la stadionul Republicii din Capitală. Singură, **Maria Alexandru** nu a participat la concursuri, deși ea s-a antrenat în tot acest timp. Antrenorii au apreciat ca neindicat pentru prima noastră jucătoare o solicitare nervoasă impusă, în acest interval, de un turneu individual.

Clasament în turneul senioarelor și junioarelor mari și mici: 1. **Eleonora Mihalca-Vlaicov** 9 victorii, 2. Lidia Ilie 7 v, 3. Carmen Crișan 7 v, 4. Camelia Filimon 6 v, 5. Elena Condicaru 5 v, 6. Ana Lunțeanu 4 v, 7. Doina Zaharia 2 v, 8. Minodora Popescu 2 v, 9. Carmen Căpriță 2 v, 10. Liana Stoia 1 v. De menționat victoria Lidiei Ilie asupra lui Carmen Crișan și comportarea nesatisfăcătoare a Elenei Condicaru, a Anei Lunțeanu și Doinei Zaharia.

Juniori mici și mari (13—18 ani): 1. **Firănescu** 8 v, 2. M. Colțescu 8 v, 3. Buzescu 8 v, 4. Moraru 7 v, 5. Bobocică 7 v, 6. Buga 5 v, 7. Cauri 3 v, 8. Mitruț 3 v, 9. Romanescu 3 v, 10. Dinu 2 v, 11. G. Colțescu 1 v.

Întrecerile au fost caracterizate de o luptă foarte strînsă pentru pozițiile din fruntea clasamentului. Primii doi clasați au concurat apoi în turneul seniorilor, încheiat în următoarea ordine:

1. **Doboși** 12 v, 2. Luchian 9 v, 3. Ovanez 9 v, 4. Gheorghe 9 v, 5. Giurgiucă 8 v, 6. Sindeanu 7 v, 7. Antal 5 v, 8. Nicolae 5 v, 9. Stamatescu 4 v. 10. Danielis 4 v, 11. Gheorghiu 4 v, 12. Firănescu 2 v, 13. M. Colțescu 0 v.

Șerban Doboși a dominat cu autoritate, nepierzînd nici un meci. În rest, lupta rămîne în continuare deschisă pentru selecționarea în echipa reprezentativă a țării. În plus, jucătorii seniori își vor mai disputa încă întîietatea pentru a participa la campionatele internaționale ale României, programate la Cluj, între 23 și 25 ianuarie. Pînă atunci, însă, fetele și băieții au și perspectiva mai apropiată a unor întreceri cu valoroșii reprezentanți ai R. P. Chineze.

Pregătirile jucătorilor noștri fruntași au fost conduse în această ultimă perioadă a anului trecut de antrenorii **Ella Constantinescu, Ion Pop** și **Emil Băcioiu.** După cum se știe, din acest colectiv de antrenori face parte și antrenorul emerit **Farkaș Paneth.**

TINERI PATINATORI LA STARTUL „TROFEULUI CARPAȚI"

Prima competiție a patinatorilor artistici, în noul an, poartă un caracter internațional. La Poiana Brașov, între 7 și 9 ianuarie se desfășoară concursul internațional „Trofeul Carpați", rezervat copiilor și juniorilor. Și-au anunțat participarea speranțele patinajului din Bulgaria și Ungaria, care vor concura alături de tineri patinatori din București, Cluj, Miercurea Ciuc și Brașov.

386.428 P

NOI MAEȘTRI EMERIȚI AI SPORTULUI

Continuăm să publicăm fotografiile noilor maeștri emeriți ai sportului. De la stînga la dreapta: **GRIGORE BAȘTAN** (parașutism), **ANA SĂLĂGEAN** (atletism), **CSABA DOSA** (atletism), **MARIA POGOREVICI** (șah) și **ION GUDJU** (șah). Reamintim că înaltul titlu le-a fost acordat — prin Hotărîrea Biroului C.N.E.F.S. — la sfîrșitul anului 1971.

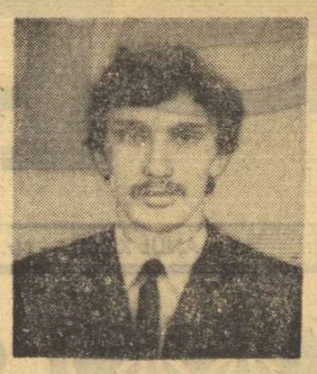

CEI MAI BUNI 10 SPORTIVI AI CLUBURILOR ÎN ANUL 1971

STEAUA

1. **Ilie Năstase** — tenis
2. **Costel Coșniță** și **Vasile Simiocenco** — caiac
3. **Gheorghe Danielov** și **Gheorghe Simionov** — canoe
4. **Gheorghe Stoiciu** — lupte
5. **Ana Pascu** — scrimă
6. **George Florescu** — tir
7. **Carol Corbu** — atletism
8. **Alec Năstac** — box
9. **Gheorghe Gruia** — handbal
10. **Vasile Negrea** — fotbal

PROGRESUL BUCUREȘTI

1. **Maria Alexandru** — tenis de masă
2. **Melania Decuseară** — sărituri de la trambulină
3. **Maria Vicol** — scrimă
4. **Ecaterina Roșianu** — tenis
5. **Toma Ovici** — tenis
6. **Ștefan Moraru** și **Alexandru Buzescu** — tenis de masă
7. **Marian Tofan** — lupte
8. **Rodica Cilibiu** — volei
9. **Constantin Manea** — polo
10. **Pantelimon Arcade** — lupte

DINAMO

1. **Vasile Antoniu** — box
2. **Elena Ceampelea** — gimnastică
3. **Cornel Dinu** — fotbal
4. **Anca Groza** — înot
5. **Mircea Lucescu** — fotbal
6. **Cuprian Macarencu** — caiac
7. **Nicolae Martinescu** — lupte
8. **Ion Nunweiller** — fotbal
9. **Cornel Penu** — handbal
10. **Afanase Sciotnic** — caiac

Acești cei mai buni 10 sportivi dinamoviști au fost desemnați în urma unei anchete (aflată la a 8-a ediție) organizată în rîndurile cititorilor ei de revista **„Pentru patrie"**, care — conform tradiției — păstrează ordinea alfabetică a numelor. Clubul Dinamo nu a întocmit un clasament propriu al celor mai buni 10 sportivi ai săi, ci a stabilit numai, în cadrul fiecărei secții pe ramură de sport, pe cel mai bun component al acesteia.

SPORT CLUB BACĂU

1. **Emeric Dembrovschi** — fotbal
2. **Dinu Condurat** — box
3. **Adrian Popa** — lupte
4. **Aristide Ghiță** — fotbal
5. **Gelu Constantinescu** — handbal
6. **Mihai Rugiubei** — fotbal
7. **Felicia Dornea** — gimnastică
8. **Petre Avramescu** — handbal
9. **Gabriela Trușcă** — gimnastică
10. **Victor Prențu** — lupte

RAPID

1. **Cornelia Popescu** — atletism
2. **Nicolae Lupescu** — fotbal
3. **Gabriel Pometcu** — box
4. **Valeria Bufanu** — atletism
5. **Ion Dumitru** — fotbal
6. **Vasile Bădescu** — haltere
7. **Gheorghe Cefan** — atletism
8. **Iosif Culineac** — polo
9. **Eugenia Rebac** — volei
10. **Anca Racoviță** — baschet

CONSTRUCTORUL BUCUREȘTI

1. **Victor Ciocâltea** — șah
2. **Constantin Rudău** — popice
3. **Valeria Biduleac** — atletism
4. **Alexandra Nicolau** — șah
5. **Victoria Caranda** — volei
6. **Gheorghe Sfichi** — atletism
7. **Constantin Gheorghe** — box
8. **Paula Cazangiu** — volei
9. **Dumitru Trandafir** — hochei
10. **Anca Odobescu-Godeanu** — baschet

VOINȚA BUCUREȘTI

1. **Mitana Botez** — canotaj
2. **Doina Bărdaș** — canotaj
3. **Dumitru Stanca** — ciclism
4. **Gabriela Toader** — canotaj
5. **Georgeta Liță** — orientare turistică
6. **Viorica Lincaru** și **Ecaterina Trancioveanu** — canotaj
7. **Cornelia Petrușcă** — popice
8. **Constantin Popescu** — ciclism
9. **Mihai Kiss** — baschet
10. **Ana-Mihaela Luncanu** — tenis de masă

JUDO

• **În zilele de 29 și 30 ianuarie** vor avea loc la București, în sala Floreasca, **campionatele internaționale de judo (tineret) ale României.** Întrucît această competiție a intrat în calendarul internațional al Uniunii europene de judo, campionatele se vor bucura de o aleasă și numeroasă prezență. Au confirmat participarea pînă la această dată puternicele formații de tineret ale **U.R.S.S., Poloniei, Bulgariei, Italiei, R.D. Germane, Cubei și R. F. a Germaniei.** Se așteaptă asentimentul federațiilor de specialitate din Cehoslovacia și Ungaria. Echipa României va fi reprezentată de cîte patru sportivi la fiecare categorie de greutate.

• **Au avut, loc în luna decembrie,** examenele de formare și de avansare ale arbitrilor de judo din București. Probele, foarte dificile, au triat serios pe candidați și, în acest context, apare cu atît mai lăudabilă performanța **Ioanei Iliescu** — prima arbitră de judo din țara noastră — care a impresionat pe examinatori prin competență și cunoștințe. Singurul arbitru care a obținut avansarea de la gradul III la gradul II a fost **Dumitru Glodeanu.** În zilele de 14 și 15 ianuarie, aceste examene se vor repeta, de astă dată candidați fiind arbitrii din provincie. Înscrierile vor începe la sediul Federației române de judo pe data de 10 ianuarie.

• La ultima ședință a comisiei de disciplină au fost sancționați cu mustrare, pentru diferite abateri, antrenorul Șc. sp. 1 București, **Cristian Pavelescu,** precum și sportivii **Ilie Gheorghe** (Gloria București) și **Vasile Șerban** (Metalul Roman).

Ultimul concurs al anului trecut

În sala de sport a Școlii profesionale „Metalotehnica" din Tg. Mureș au avut loc întrecerile de judo pe echipe juniori, dotate cu **„Cupa 30 Decembrie".** În urma unor întîlniri echilibrate și spectaculoase, clasamentul final a fost următorul: **1. Sănătatea Tg. Mureș, 2. Medicina II Tg. Mureș, 3. Medicina I Tg. Mureș.** În cadrul concursului s-au evidențiat următorii juniori: **Mustafa Latif, Darvas Atila, Radu Petre, Zoltan Szabo, Carol Buja, Alex. Pop, Ioan Miclea** și alții **(Canea PETREA — coresp.)**

IPPON!

SCHI

ÎNTRECERI PESTE HOTARE

Luna ianuarie marchează începutul unei vii activități competiționale internaționale de schi, la care vor fi angrenate mai multe grupe de schiori români.

Astfel, chiar în prima zi a noului an, micul nostru lot olimpic de schi alpin a plecat spre Iugoslavia. Au făcut deplasarea **Dan Cristea** și **Virgil Brenci** (însoțiți de antrenorul **Kurt Gohn**). Mîine și poimîine ei vor lua startul la concursul dotat cu „Cupa Vitrane", organizat în stațiunea **Kranjska Gora,** concurs care contează în „Cupa Europei" și constă într-o probă de slalom și una de slalom uriaș.

Din Iugoslavia, schiorii noștri vor trece în Austria unde vor lua parte la alte două concursuri. Primul va fi organizat între 6 și 9 ianuarie la **Bad-Hofgastein** și va cuprinde toate probele alpine (coborîre, slalom și slalom uriaș), iar al doilea se va disputa la 15—16 ianuarie, la **Pernitz** (Unterberg) și va cuprinde două slalomuri. Acestea vor fi ultimele confruntări internaționale ale schiorilor noștri alpini înaintea plecării spre Sapporo, la 18 ianuarie, ei urmînd să se întoarcă în țară.

Astăzi și mîine, alte două grupe de schiori vor pleca spre locul de start al unor întreceri internaționale. Este vorba de săritorii clubului Dinamo Brașov care vor lua parte, între 8 și 10 ianuarie, la un turneu pe trei trambuline **(Maribor — Iugoslavia, Tarvisio — Italia și Villach — Austria)** și un grup de schiori alpini care vor concura în U.R.S.S. Echipa schiorilor alpini va fi formată din patru schiori **(C. Văideanu, S. Moldoveanu, Gh. Vulpe și M. Focșeneanu)** și două schioare **(Iudith Tomori și Minodora Zelman)** și urmează să ia parte la o întrecere care se organizează într-o stațiune aflată dincolo de cercul polar.

BASCHET

ECHIPA DE SENIORI A CAPITALEI INAUGUREAZĂ ACTIVITATEA INTERNAȚIONALĂ

• Debutul activității internaționale pe anul 1972 va fi făcut de selecționata de seniori a Capitalei care va participa, între 13 și 19 ianuarie, la tradiționalul turneu inter-orașe de la Varșovia. După toate probabilitățile, la întreceri vor mai lua parte echipele Budapestei, Sofiei, Moscovei, Berlinului și, bineînțeles, cea a orașului gazdă.

• Pe plan intern, primele meciuri ale anului sînt programate miercuri, în cadrul penultimei etape a primului tur al diviziei masculine A. Jocurile din Capitală se vor disputa în sala Floreasca (de la ora 16,30: Politehnica—Voința, I.E.F.S. — Steaua, I.C.H.F — Dinamo) și în sala Giulești (de la ora 17, Rapid — Politehnica Cluj). În țară, se vor desfășura partidele Universitatea Cluj — Universitatea Timișoara (derbyul etapei) și Mureșul Tg. Mureș — Politehnica Galați.

• Finala zonei Brașov a „Cupei Federației" pentru minibaschetbaliștele între 8 și 10 ani a fost cîștigată de echipa Școlii sportive Brașov care a învins, în meciul decisiv, formația Școlii sportive Bacău cu 33—28. Clasament final: 1. Brașov, 2. Bacău, 3. Pitești, 4. Gheorghieni, 5. Sibiu, 6. Constanța, 7. Satu Mare, (toate au fost echipe ale școlilor sportive). În cursul întîlnirilor s-au evidențiat mai multe jucătoare, printre care Mona Ciclo, Mariana Nichita, Simona Stancu (Brașov), Constanța Fotescu, Dana Duman, Teodora Popa (Bacău), Marilena Nedelcovici, Rodica Călin (Pitești), Dietlinde Klöss (Sibiu), Lia Ciaciru (Constanța) și Sara Keresztesi (Satu Mare).

• În zona Botoșani, finala minibaschetbaliștilor între 8 și 10 ani a revenit formației Școlii sportive Pitești, urmată în clasament de Școala sportivă Botoșani, Școala generală nr. 2 Alexandria, Școala sportivă Oradea și Școala sportivă Sibiu. Cosgeterul turneului a fost D. Oprică (Șc. sp. Pitești), autorul a 111 puncte.

• Echipa masculină Universitatea Timișoara a susținut două meciuri amicale în Iugoslavia. A pierdut cu 90—91 în fața formației K.K.K. Zrenjanin (locul I în divizia B) și a încheiat la egalitate — 84—84 — partida cu Vojvodina Novisad (locul secund în divizia B). Din teamul timișorean au lipsit Viciu, Czmor și Roxin, reținuți din motive profesionale. În cursul jocurilor, s-au evidențiat tinerii Mănăilă, Caloș și Weber.

RUGBY

CÎTEVA REFLECȚII PE MARGINEA ACTIVITĂȚII CU JUNIORII

Ca de obicei, între turul și returul campionatelor, scurte momente de reflecție. În ceea ce privește rugbyul de perspectivă sînt de consemnat cîteva aspecte menite să întrețină în general un sentiment robust de optimism.

Primul dintre acestea se referă la **preocuparea sporită față de juniori, existentă la nivelul cluburilor și al C.M.E.F.S. București.** O asemenea preocupare este ilustrată prin existența unor echipe bine închegate (Clubul sportiv școlar, Grivița Roșie, Școala sportivă nr. 2, Olimpia, Energia, Rapid, Constructorul și Steaua) de rugby în XV, dar și în X și în VII. Rugbyul redus, echivalentul mîuței în fotbal, și-a găsit numeroși adepți în rîndul pionierilor și școlarilor, din rîndul cărora vor fi selecționați juniori pentru rugbyul clasic. Sînt inițiative notabile și cu șanse de reușită, dat fiind faptul că nu este vorba doar de simple experimente, ci de acțiuni bine organizate, de campionate cu o desfășurare regulată.

Fiindcă m-am referit la București, principalul centru rugbystic al țării, aș vrea să subliniez performanța sportivilor de la Clubul sportiv școlar, campioni de toamnă, a căror echipă este prima dintre cele 8 formații de juniori care își dispută titlul Capitalei. Bine s-au comportat în prima parte a campionatului de juniori și echipele Grivița Roșii și Școlii sportive nr. 2, clasate după XV-le Clubului sportiv școlar, în ordinea de mai sus.

Al doilea aspect demn de notat: **grija pentru dezvoltarea rugbyului se extinde și în țară.** Acțiunea municipiului și județului Suceava, lansată de Inspectoratul școlar, în colaborare cu C.J.E.F.S. și Consiliul județean al organizației pionierilor, s-a dovedit pe cît de îndrăzneață pe atît de rodnică. În prezent, acolo, în „Țara de Sus" a Moldovei ființează nu mai puțin de 20 de echipe de copii și juniori, într-o activitate competițională continuă. **La Suceava activează chiar un club al rugbyștilor, ceea ce reprezintă o premieră pe țară.**

Exemplul Sucevei a fost urmat, susținut și de alte centre din țară, de Constanța în primul rînd. Prezența cunoscutului antrenor Dumitru (Titi) Ionescu în principalul oraș de pe litoral, pasiunea sa pentru munca cu cei mai mici rugbyști au găsit un larg ecou pretutindeni în școli. La ora actuală, antrenorul principal al clubului Farul Constanța instruiește — pe lîngă echipa de seniori — și peste 60 de copii, care după cum ne asigură, sînt talente unul și unul. De notat, de asemenea, că la Constanța activează nu mai puțin de 8 echipe de seniori și juniori, ceea ce reprezintă numărul cel mai mare după București. Interes și preocupare pentru rugbyul de perspectivă se manifestă și în orașele Iași, Pitești, Bîrlad, Săcele etc.

Bine ar fi însă ca federația să încurajeze într-un mod și mai convingător activitatea cu juniorii din aceste orașe, să o stimuleze pe diferite căi. În primul rînd găsind soluții pentru confecționarea unor mingi cu dimensiuni corespunzătoare, tentativă mai veche, dar rămasă în suspensie... De asemenea, opinez pentru crearea de echipe de juniori pe lîngă TOATE echipele din divizia A, în mod obligatoriu, condiționînd participarea acestora în competiție, în funcție de existența unor asemenea pepiniere. Într-o etapă următoare, o asemenea obligație ar putea să fie extinsă și la nivelul echipelor din divizia B.

În fine, cel de-al treilea aspect pe care doresc să-l consemnez este legat de **perfectarea unor meciuri internaționale la nivelul echipelor de juniori.** Anul trecut, asemenea inițiative au aparținut celor care dirijuiesc activitatea echipelor Clubului sportiv școlar, Grivița Roșie și Constructorul. Este foarte bine. Dar de ce astfel de inițiative frumoase, destinate să impulsioneze activitatea rugbystică a juniorilor, să fie limitate doar la cîteva echipe? Federația de resort are datoria să faciliteze asemenea întîlniri sportive amicale la nivelul tuturor echipelor de juniori. Rugbyul românesc de perspectivă nu va avea decît de cîștigat!

prof. CAMIL MORȚUN

PREMIERĂ MONDIALĂ: UN CAMPIONAT FEMININ!

O știre care, fără îndoială, va stîrni senzație: la 1 februarie, în Franța, va fi inaugurat un campionat feminin de rugby. La această primă ediție vor lua parte 12 echipe împărțite în patru grupe, după criterii geografice.

Cîteva precizări regulamentare. În grupe, echipele vor juca sistem turneu. Capii de grupă se vor întîlni în ultima săptămînă a lunii aprilie, după sistem eliminatoriu, pentru desemnarea echipei campioane. Meciurile vor avea cîte două reprize a 30 de minute fiecare. Echipa va fi formată din cîte 20 de jucătoare. Vor putea fi operate cîte 4 schimbări, toate numai după pauză.

De bună seamă, un campionat feminin de rugby reprezintă o premieră mondială. Se înțelege, îl așteptăm în egală măsură cu interes și curiozitate...

V. PENESCU

patinaj

VITEZIȘTII S-AU TREZIT ÎNAINTEA ZORILOR...

Da, hotărît lucru: patinatorii de viteză continuă să lupte cu capriciile acestei ierni. Zilele trecute,

Alexandru Boer (Dinamo Brașov) a devenit, grație seriozității cu care se pregătește, un patinator de bază al lotului de seniori.

cînd ne aflam la Tușnad, ei au fost aceia care au trezit stațiunea. Afară era încă întuneric, cînd, prin fereastra vilei în care eram cazați, am zărit siluete suple alunecînd pe pista bine luminată. Firește, am ținut să aflăm cine sînt sportivii care s-au sculat cu noaptea în cap și am coborît pe lacul Ciucaș, unde am întîlnit pe patinatorii de la Școala sportivă Sibiu și Dinamo Brașov. Primul interlocutor: antrenorul **Ernest Ulrich.**

— **Parafrazînd un cunoscut proverb** — ne spunea tehnicianul brașovean — **cine se scoală mai de dimineață ajunge... primul pe pistă, beneficiind de o gheață mai bună și de un spațiu suficient pentru un antrenament corespunzător. În ultimele zile, spre prinz, mercurul termometrului urcă, gheața se înmoaie, iar alunecarea devine greoaie.**

Aflăm că pe lîngă patinatorii de performanță, la Tușnad își petrec vacanța și mulți tineri care și-au pus în gînd să devină mari viteziști. Și unii și alții au pus stăpînire pe „inelul de gheață", pregătindu-se cu minuțiozitate pentru apropiatele concursuri.

— Dacă se antrenează noaptea, ce fac patinatorii ziua?

— **Să nu credeți că stau la... gura sobei. După ce părăsesc gheața, cedînd locul colegilor de la celelalte cluburi și asociații, seniorii, juniorii și copiii de care mă ocup continuă antrenamentul pe... uscat. Exercițiile fizice și diferitele excursii completează în mod util programul zilnic din care nu lipsește somnul obligatoriu.**

...Încet, încet se luminează de ziuă, iar pista devine din ce în ce mai populată. Intră pe gheață veteranul antrenorilor, **Carol Gall,** cu fetele și băieții lui de la Mureșul Tg. Mureș. Vechea noastră cunoștință ne-a anunțat că **„o fată încă necunoscută se anunță printre performerele actualului sezon".** Ne-a rugat să-i reținem numele: **Liana Cardaș.** Apoi, veșnic tînărul antrenor a scrutat înălțimile, încercînd să deslușească în ce direcție se îndreaptă norii. După cîteva clipe, rosti cu satisfacție în glas: **„Începe să bată vîntul dinspre Miercurea Ciuc, semn că vremea se va răci".**

TINERII SELECȚIONABILI SE PREGĂTESC PENTRU CONCURSUL DE LA ZAKOPANE

Ultima competiție a anului trecut, „Cupa 30 Decembrie" a constituit primul criteriu de verificare a pregătirilor efectuate de tinerii viteziști vizați să reprezinte țara noastră la „Concursul Prieteniei", programat între 29 ianuarie și 1 februarie la Zakopane. Iată ce ne-a declarat antrenorul coordonator al lotului republican de juniori, maestrul sportului Dan Lăzărescu:

— **Voi începe, din păcate, cu patinatorii care n-au îndreptățit așteptările. Victor Ciolacu (Șc. sp. Sibiu) și Roxana Salade (C.S.M. Cluj) au la ora actuală o capacitate de efort care nu corespunde intensității cerute de antrenamentul pe gheață. Sibianul nu a respectat programul de antrenament din timpul verii și sînt informat că va fi suspendat de asociația sa pentru repetate abateri de la disciplină. Roxana Salade a lucrat pe uscat, însă s-a îngrășat, fapt care l-a modificat în rău poziția de alunecare. În sfîrșit, Gabriela Kelemen (Dinamo Brașov) este ieșită din formă, din cauză că a ignorat pregătirea de vară.**

— Se pare că aveți probleme în alcătuirea echipei pentru Zakopane.

— **La băieți mai puține, deoarece Zoltan Șandor (Dinamo Brașov) se apropie de seniori în probele scurte, Ladislau Focht (Mureșul Tg. Mureș) e în progres, iar Adrian Virbănescu (Șc. sp. Sibiu) și Gh. Dumitrescu (Constructorul Buc.) dacă vor continua să exerseze cu minuțiozitate vor atinge o formă corespunzătoare la ora startului. Cred că la fete vom opera unele modificări, întrucît Liana Cardaș (Mureșul Tg. Mureș) și Eva Szigeti (Șc. sp. M. Ciuc) au avut o comportare care le recomandă pentru echipă. Cine va munci mai mult în zilele următoare, va face deplasarea la Zakopane** — a concluzionat interlocutorul.

Speranțele în întrecere

În zilele de 5 și 6 ianuarie va avea loc pe pista lacului Ciucaș din Tușnad „Cupa speranțelor". În program figurează probe pentru juniori și copii.

Pe pistele internaționale

Cunoscuții patinatori Victor Sotirescu, Alexandru Boer și Mihai Bărbulescu vor participa la cîteva concursuri peste hotare, după cum urmează: 5—6 ianuarie la Innsbruck, 10—11 ianuarie la Cortina d'Ampezzo și 15—16 ianuarie la Madonna di Campiglio.

Rubrică redactată de: **Traian IOANIȚESCU**

BOX

CANDIDATUL OLIMPIC NR. 1

(Urmare din pag. 1)

reprize, nu are decît o singură șansă: să se miște neîntrerupt timp de 9 minute, să nu dea nici o clipă de răgaz adversarului, să-l încolțească mereu, să-i impună propria sa tactică, să nu-i dea vreme să-și realizeze intențiile". Vorbele lui Dobrescu seamănă a tratat de box, dar faptele confirmă identitatea cu gîndirea. Maestrul Ion Popa, antrenorul emerit al lotului pugiliștilor, ne mărturisea că la pregătirile în aer liber, pe pistă, Paul Dobrescu e în stare, la alergare, să-i întrecă pe colegii lui cu o tură!

De sărbători, tînărul nostru boxer a dat o raită... autobiografică, prin comuna Cotorca din județul Buzău (unde trăiesc părinții săi adevărați, familia Ghiță), pe la Brăila (unde a terminat școala profesională de lăcătușerie și unde au rămas primii lui tovarăși de box, Covaliov, Roman Dinu și alții), apoi pe la Galați (unde stă acum familia fostului boxer Constantin Dobrescu, care l-a adoptat la vîrsta de 14 ani și care i-a îndrumat primii pași în sport). Revenit în București, pașii l-au îndemnat de la liceul „Emil Racoviță", unde și-a luat bacalaureatul, spre porțile I.E.F.S. unde vrea să dea examen de admitere. **„Doresc să devin profesor, pentru că îmi plac mult copiii. Și la club mă ocup de ei, fără să-mi ceară cineva".**

Pînă atunci, însă, Paul Dobrescu are datorii față de sine, căci îl așteaptă un an olimpic greu. **„În garsoniera mea, cînd sînt singur — și sînt adesea singur — mă gîndesc mai mult decît la orice la Olimpiadă. Am fost campion balcanic, am cîștigat Dinamoviada, sînt campion național, dar parcă nu-mi ajunge. Vă rog să nu-mi considerați ambiția deșartă. N-am fost trimis la campionatele europene; nu-mi rămîne decît să arăt, din nou, că merit să fiu candidat olimpic".**

Intuiește că toată lumea e cu gîndul la noul său meci cu Calistrat Cuțov și refuză, din delicatețe, să comenteze evenimentul. De la primul lor meci nul, în 1965 la Brăila, Cuțov a cîștigat de două ori, iar Dobrescu ultima oară, mereu în finala campionatului național. Istoria se va repeta, probabil, anul acesta, dar finala îl va găsi pe Dobrescu cu un ascendent moral. La 22 de ani și jumătate, Paul Dobrescu se poate considera un candidat olimpic de nădejde la categoria ușoară a turneului de la München.

lupte

O SECȚIE NEGLIJATĂ — OLIMPIA SATU MARE

În monografia sportivă a orașului Satu Mare — nescrisă pînă acum — sportul luptelor, alături de fotbal, ocupă un loc de frunte. Această ramură a atleticii grele are o veche tradiție în orașul de pe malurile Someșului. Luptele s-au practicat aici, la nivel de performanță, cu multe decenii în urmă. S-au ridicat de aici în special după anii '60, o serie de luptători valoroși, unii dintre ei înscriindu-și numele chiar pe tabelul de onoare al campionatelor europene sau jocurilor balcanice, al campionatelor naționale. Anul acesta, de pildă, luptătorii sătmăreni au avut o comportare bună la libere (G. Stan a devenit campion la cat. 57 kg, iar A. Balogh a cîștigat locul secund la cat. 100 kg), iar echipa Olimpia s-a clasat pe locul 5 în campionatul pe echipe (seria vest). La greco-romane, în schimb, rezultatele au fost cu mult sub posibilități, echipa care activează în divizia A scăpînd de abia de retrogradare, iar în finala întrecerilor individuale, reprezentanții Olimpiei nu s-au remarcat de loc.

Am relatat cele de mai sus pentru a sublinia și mai mult supărarea celor ce practică sportul luptelor la Satu Mare și care ne-au trimis o scrisoare în care ne arată greutățile pe care le întîmpină în practicarea sportului lor preferat.

Iată păsurile luptătorilor sătmăreni.

Atît în perioada precompetițională cît și în cea de vîrf, grupa de lupte libere, are la dispoziție sala de sport a asociației la ore nepotrivite (15,30—17,30) fapt care face ca prezența la pregătire să fie slabă. Majoritatea băieților lucrează în schimbul de dimineață pînă la ora 15 și nici nu-și termină bine încălzirea că trebuie să strîngă saltelele, întrucît vin la rînd alte secții la sală.

La grupa de greco-romane, situația este și mai gravă. În tot cursul anului 1971 concurenții de la acest stil s-au antrenat într-o sală neigienică (fără încălzire, fără instalații sanitare) și pe un spațiu restrîns, iar în serile de toamnă și iarnă, cînd se întunecă repede, sala este luminată cu... fețuile.

În privința echipamentului, situația este de asemenea deficitară. Una dintre echipe n-are decît dresuri albastre, ori regulamentul de lupte prevede ca luptătorii să aibă asupra lor două rînduri de dresuri, roșii și albastre. Nici una dintre grupe nu are treninguri, iar ghetele de concurs sînt în număr insuficient și cu tălpile dezlipite.

Cu toată bunăvoința pe care o are, conducerea secției nu poate ameliora situația, întrucît primește mereu același răspuns — nu sînt fonduri. Președintele secției, ing. T. Jula, după multe promisiuni din partea conducerii asociației, și-a abandonat responsabilitatea, iar cel nou, dr. S. Szabo, a început activitatea cu multă pasiune dar, așa cum se spune în scrisoare, **„tare ne e teamă că va pleca și dînsul, dacă asociația Olimpia va continua să ne fie mamă vitregă...".**

R. TOMA

JURNAL DE VACANȚĂ

(Urmare din pag. 1)

consecvență cu care sînt ajutate marile cluburi. În același timp cheltuielile pe care trebuie să le efectuăm pentru deplasarea cu mijloace mecanice pe pîrtiile din Bucegi sînt destul de mari. Mă gîndesc dacă nu ar fi util ca elevilor care urcă în grupuri mai mari spre pîrtiile de schi să li se facă unele reduceri de tarife.

— Știm, tovarășe director, că aveți mai de mult în plan antrenarea tuturor elevilor școlilor din Sinaia în efectuarea în aer liber a orelor de educație fizică. Ce ne puteți spune în acest sens?

— Între timp, mi-am schimbat concepția. Optez pentru ca toți cei 2 000 de elevi sinăieni să practice orele de educație fizică PE SCHIURI. Nu este un lucru imposibil. Cît despre utilitatea unei asemenea acțiuni, nu cred că sînt necesare prea multe argumente.

— Să revenim, totuși, la vacanță. Mai sînt cîteva zile bune pînă la reînceperea cursurilor și am dori să știm cum le veți folosi.

— Antrenamente, antrenamente și iarăși antrenamente. Numai astfel vom ajunge la un nivel cît mai înalt de pregătire pentru a face față cu succes suitei de competiții care ne așteaptă în acest sezon. Reținеți, vă rog, că școala noastră a dat cîteva „nume" schiului românesc, unele pe deplin afirmate, altele în curs de afirmare: Marian Burchi — campion național școlar, Alexandru Bogdan — campion național de juniori, Doina Croner — dublă campioană a județului Prahova, precum și Daniel Miloș, Constantin Potcoavă, Maria Soare, Sorina Stavăr și alții.

După cum se vede, deși aflate în vacanță împreună cu elevii, cadrele didactice ale Școlii sportive din Sinaia (prof. C. Iovan, prof. Elena Matei, prof. A. Ciocîlteu) nu neglijează pregătirea viitoarelor performanțe,

fotbal

ANALIZA TURULUI CAMPIONATULUI DIVIZIEI NAȚIONALE A (V)

CUPLURI SOLIDE, ECHIPE PUTERNICE...

Dintotdeauna, indiferent de sistemul de joc la modă, în dorința de a asigura coeziunea necesară în cadrul echipei, antrenorii au așezat alături jucători care să se înțeleagă reciproc avînd afinități fie de temperament, fie din punctul de vedere al tehnicii și al tacticii, în funcție de cerințele diferitelor posturi, ale compartimentelor, ale echipei.

Datorită valorii individuale, dar, mai ales, a lucrului intens și a rodajului, s-au închegat, cu timpul, tandemuri și cupluri celebre din parteneri care s-au înțeles de minune, servind împreună — prin personalitatea lor, prin respectarea sarcinilor ce le reveneau — ideea de joc a echipei.

De-a lungul anilor, începînd cu epoca halfului centru, trecînd prin W.M. modern și ajungînd în zilele noastre la sistemul cu patru fundași, istoria fotbalului a consemnat în paginile ei cupluri de jucători care au adus glorie formațiilor lor.

În acest sens, iubitorul mai vîrstnic al fotbalului, bine documentat, își poate aminti, de pildă, de celebra aripă dreapta a Uruguayului, campiona lumii în 1930, *Iriarte—Cea*; de faimoșii fundași ai Italiei, *Foni* și *Rava*; de teribilul tandem de pe stînga al Ripensiei, *Schwartz—Dobay*; de faimoasele perechi, la vremea lor, *Covaci I—Bindea, Băcuț—Petchovschi*, halfia I.T.A.-ei și a naționalei, *Onisie—Bone, Zavoda I—Tătaru, Cacoveanu—Constantin, Kocsis—Pușcaș, Kopa—Fontaine, Orlando—Bellini, Didi—Zitto, Vava—Pele*.

Cu perechile Orlando-Bellini, Didi—Zitto și Vava—Pele ne introducem, de fapt, în epoca ADEVĂRATELOR CUPLURI, promovate de sistemul brazilian (4—2—4), care în 1958 o rupsese pentru prima oară cu vechiul W.M., dînd tonul și pentru fotbalul Europei. *„Spune-mi ce cupluri ai, ca să-ți spun ce valoare are echipa"* — a fost, în următorul deceniu, refrenul specialiștilor de pe glob. Cupluri închegate, pe verticală, de *fundași centrali, mijlocași* (deși aici, în această linie, intervenise o specializare, unul dintre mijlocași evoluînd defensiva, altul ofensiva) și *înaintași centrali* au constituit pilonii puternici pe care, în timp, s-a clădit mai ușor întreg edificiul unei echipe. Așa și-a construit și Alf Ramsey „11"-le care a adus Angliei primul titlu de campioană a lumii (cu Jackie Charlton—Bobby Moore, perechea fundașilor centrali, cu Hurst și Hunt, cei doi „tunari" din atac alimentați cu „obuze" de credinciosul „servant" Bobby Charlton), la fel și Otto Gloria — pe Benfica (scheletul reprezentativei Portugaliei), de asemenea și Jock Stein pe Celtic din Glasgow, ca să ne oprim doar la exemplele cele mai prestigioase.

Improvizațiile pe această temă s-au soldat cu zdrobitoare eșecuri chiar dacă jucătorii în cauză (brazilienii la C.M. din 1966) reprezentau valori de primă mărime. Din usturătoarea lecție, fotbaliștii brazilieni au avut de învățat, înlăturînd multe din cauzele marii înfrîngeri și venind în Mexic, patru ani mai tîrziu, și cu cupluri rodate, de tipul Pele—Tostao, cu o echipă în adevăratul sens al cuvîntului.

★

În contact din ce în ce mai intens, în ultimii ani, cu fotbalul internațional, echipele noastre au cultivat și ele această idee, a cuplurilor, obținînd, mai devreme sau mai tîrziu, remarcabile rezultate. Cele mai ilustrative exemple în această privință ni le pun la îndemînă, pentru perioada respectivă, Rapid și Petrolul, echipele cuplurilor (vestite la noi) *Dan—Motroc* (mai apoi *Lupescu—Dan*), *Dumitriu II—Ion Ionescu, Badea—Dridea*...

Dar anii au trecut, cuplurile s-au desfăcut (unele au dispărut în întregime, altele numai pe jumătate) și o dată cu ele s-a dus și gloria formațiilor respective. Ultimul cuplu, din cele citate mai sus, *Lupescu—Dan*, s-a dezintegrat o dată cu transferarea lui Dan la o echipă din Belgia. Faptul s-a petrecut înaintea startului în actualul campionat — căci la el am dorit să ajungem — și, iată, că, în toamna care a trecut, sistemul defensiv al Rapidului a acuzat despărțirea de fundașul său, deși înlocuitorul acestuia, *Boc*, luat individual, reprezintă neîndoios o valoare. Va mai trece o vreme, pînă ce noul cuplu *Boc—Lupescu* va putea ajunge la coeziunea celui care l-a precedat, după cum și celor doi înaintași centrali *Daniel Ene—Neagu* le va trebui timp pentru a ajunge la o sudură perfectă (deși în mai toate cazurile antrenorii și, mai ales, jucătorii pot, prin lucru intens, să scurteze perioada de omogenizare). Deocamdată, în prima parte a campionatului, momentele de înțelegere au fost cam rare, în unele jocuri nereușind să închege nici măcar un „un—doi". Și cînd ne amintim cum perechea *Dumitriu II—Ionescu* se „găsea" și cu... spatele unul la celălalt, printr-o pădure de adversari... Din păcate, exemplul Rapidului nu e singular. La Dinamo, deși campioană en titre, de la *Boc—Dinu* nu se mai leagă o pereche de fundași centrali veritabili, lîngă *Nelu Nunweiller* fiind așezați, după revenirea acestuia de la Fenerbahce, nu mai puțin de patru coechipieri (*Stoenescu, Dinu, Sandu Gabriel, Sătmăreanu II*), folosiți în foarte multe formule. Toate acestea — cu bune intenții, dar cu rezultate încă nesatisfăcătoare. Nemaivorbind că există pericolul ca în momentul în care *Sătmăreanu II* își va încheia perioada de adaptare, omul de lîngă el, *Nelu Nunweiller*, să lase locul vacant. Așa încît atenție, de pe acum, antrenori: și plecarea unui „libero" lasă urme! Din diverse motive obiective („căderea" lui *Dumitrache*) dar, mai ales, subiective, la Dinamo nu stau prea bine lucrurile nici referitor la perechea înaintașilor centrali. Oricum, aici, în acest sector al echipei dinamoviștii vor putea prezenta în primăvară un cuplu de marcă: *Dumitriu II—Dumitrache*, dacă bine-înțeles ambii se vor afla la ora aceea în plenitudinea forțelor.

Speranțe, multe speranțe în refacerea unui cuplu (*Tătaru—Iordănescu*) pierdut aproape de momentul deplinei armonizări există și la Steaua. S-ar putea ca lui *Gigi Tătaru* să-i fi prins bine sancțiunea dictată de club, ceea ce, într-un fel, i-ar servi, credem, și lui *Viorel Năstase*, crezut prea repede titular, după unele reușite (să-i recunoaștem aportul hotărîtor la eliminarea lui C.F. Barcelona) urmate spre finalul sezonului, de o bruscă alunecare pe tobogan. Dar la Steaua (pe care la 8 martie a.c. o așteaptă o nouă partidă în sferturile competiției europene „Cupa cupelor") se cere mai bine încheiat și acel cuplu al fundașilor centrali, unde „dispărutul" *Ciugarin* a lăsat, se pare, locul unui tînăr cu reale perspective de progres — l-am numit, desigur, pe *Smarandache* — dacă el va înțelege să-și curețe jocul în ambele sensuri ale cuvîntului: și tehnic, și disciplinar.

Într-adevăr, nimic n-a fost întîmplător în turul ediției 1971—1972 a diviziei A: Politehnica a șchiopătat serios și din cauza fisurilor ivite în cuplurile de bază: *Ianul—Stoicescu* și *Lupulescu-Cuperman*. Dintre cei patru, Ianul a fost singurul care s-a menținut la frumoasa conduită din campionatul anterior, iar Stoicescu a fost singurul care merită circumstanțe, el fiind o vreme indisponibil. La fel se prezintă lucrurile și la Universitatea Craiova, unde noul antrenor, C. Cernăianu, n-a găsit încă cea mai bună formulă pentru cuplul fundașilor centrali (au fost folosiți *Deselnicu, Mincă, Bitlan, Sameș, Tacoi*), nici pentru cele două vîrfuri centrale (au apărut în aceste roluri *Oblemenco, Niță, Neagu, Pîrvu*), ca să nu mai vorbim și de perechea de la mijlocul echipei, *Strîmbeanu—Ivan*, aflată în declin. Cam aceeași situație și la Farul (îndeosebi la perechea fundașilor centrali) și la Petrolul (și ea în refacere), și la Crișul, și la C.F.R. Cluj, echipe nu întîmplător slab situate după prima parte a campionatului.

Cît de bine ne servesc ideea din titlu — priviți clasamentul! — formațiile fruntașe, după 15 etape, intenționat lăsate în finalul comentariului nostru. Iat-o pe U.T.A. Formația arădeană joacă de multă vreme cu aceeași pereche de fundași centrali *(Lereter—Pojoni)*, cu aceiași mijlocași ofensivi *(Domide—Broșovschi)* care, prin alternanță, ca doi interî de pe vremea W.M.-ului, susțin vîrful central, *Kun II*, făcînd cupluri cu el. Consecința: 21 de goluri, din totalul de 33, au fost opera celor trei: Kun 9 goluri, Broșovschi 6, Domide 6. Solidă în apărare, puternică în atac, U.T.A. domină autoritar plutonul divizionarelor A și face figură dintre cele mai frumoase în „Cupa U.E.F.A.", calificîndu-se în sferturile de finală.

Cuplurile lui Sport Club Bacău au făcut treabă bună și ele: în apărare, *Catargiu—Velicu* (ultimul absent în trei jocuri, fiind suspendat) au făcut pași mari pe drumul sincronizării; în atac *Dembrovschi* și *Rugiubei* s-au completat de minune. Amîndoi au jucat toate meciurile, realizînd împreună 17 goluri, 11 dintre ele fiind reușite de Rugiubei care, revenit la sentimente mai bune vizavi de sportul lui preferat, a ajuns un invidiat golgeter de toamnă. Ocupanta locului 3, „U" Cluj, a demonstrat și ea seriozitate la acest capitol, al cuplurilor: pe linia de fund, *Pexa* și *Solomon* au fost de nedespărțit de-a lungul întregului tur, la mijloc numai un „accident" (două etape suspendare) l-a dezlipit pe *Fanea Lazăr* de *Anca*, în timp ce în fața lui *Adam* și *Munteanu I* au constituit formula înaintașilor centrali pe parcursul a 13 partide.

Și, totuși, printre toate aceste fruntașe, o excepție: F.C. Argeș: — destul de inegală pe întreg axul central al echipei. Aici, la formația piteșeană, *Dobrin*, fotbalistul nr. 1 al anului 1971, își caută încă partenerul de cuplu. Este excepția care vine să confirme... regula.

G. NICOLAESCU

Ene Daniel, în acțiune, și Neagu (nr. 9), în expectativă, cuplul de la care suporterii Rapidului așteaptă mai mult în 1972, într-o fază la poarta lui Zoff. Foto: Paul ROMOȘAN

„PROGRAMUL DIN RETUR NE AVANTAJEAZĂ"

Cu Florin HALAGIAN despre F.C. Argeș

La cei 32 de ani ai săi, **Florin Halagian** este cel mai tînăr antrenor principal din prima noastră divizie. La cei 32 de ani ai săi, **Florin Halagian** are părul sur. Mi-a ghicit gîndul după victoria echipei sale, F.C. Argeș, în meciul cu Dinamo se pieptăna în oglinda vestiarului și eu îl priveam:

— Fotbalul mi-a scos firele albe! Pentru satisfacțiile și insatisfacțiile pe care mi le-a adus!

F.C. Argeș încheia sezonul destul de proaspătă, în forță, iar **Dobrin**, „atoatefăcătorul echipei" strălucise ca un diamant de 24 de carate.

— Spune-mi, Florin Halagian, ce te-a făcut să accepți conducerea unei echipe ce părea dezmembrată de disensiuni interne și care începuse campionatul cu un compromițător 1—4 la Bacău?

Contrar așteptărilor, nu a existat acel time-out pe care-l bănuiam pentru pregătirea răspunsului. Înseamnă că antrenorul reflectase îndelung înainte de a primi conducerea echipei:

— Faptul că F.C. Argeș era o echipă bună, cu jucători care și altădată probaseră calitățile lor, că aveam alături de mine pe profesorul Atanase Dima, ale cărui calități pedagogice și de specialitate le apreciasem încă de pe cînd mă ocupam de echipa de tineret și că, în sfîrșit, F.C. Argeș era, față de toate celelalte cluburi din țară, superioritatea că este un club numai de fotbal, cu o excelentă bază materială. Și am acceptat. Nu mi-a părut rău.

— Cu ce ați început?

— Firește, am încercat să creez o atmosferă de prietenie între jucători, o creștere a constiinciozității lor la orele de pregătire, să-i aduc, adică, la nivelul corespunzător valorii lor reale. Am primit cu emoție vestea de a fi numit antrenor prim și mi-am zis că trebuie să pun umărul la redresarea acestei formații care a constituit pentru mine, între 1958—1962, pe vremea cînd se numea Dinamo Pitești: perioada cea mai bună din activitatea mea de jucător. Desigur, un capitol special l-a constituit Dobrin, acest jucător de neprețuit, care poate cîștiga singur un meci. Are calitățile, defectele și capriciile lui. Fiind un nume în fotbalul românesc, orice face el e judecat în fel și chip. Trebuie să-l înțelegi și în același timp să-l faci să te înțeleagă. Și cred că am ajuns amîndoi pe aceeași lungime de undă. Am obținut adeziunea lui totală la programul meu, mai ales că răspundea dorinței lui de a reveni în atenția antrenorului

Angelo Niculescu. **De aceea, m-am și ocupat în mod special de el, am făcut de cele mai multe ori numai individualizare. Mi-am dat seama că în jocul lui erau destui timpi morți. Era obligat — tactic — să vină la mijlocul terenului și mare parte din calitățile lui se epuizau aci. Or, el era proaspăt în fazele de finalizare, ținînd seama și de fentele lui derutante, devenea mai folositor pentru noi. Ca urmare, i-am cerut să rămînă vîrf avansat. Calculul a fost bun și Dobrin, care anul trecut marcase într-un campionat întreg doar patru goluri, de data asta a înscris dublu în numai jumătate de întrecere. Cel mai mult m-a bucurat reușita lui în echipa națională, precum și — pot trece cu vederea? — decernarea titlului de maestru emerit al sportului și cucerirea „Trofeului revistei Fotbal", succese care se răsfrîng și asupra clubului nostru.**

— În acel „maraton" de cinci meciuri în două săptămîni din finalul sezonului, F.C. Argeș a reușit opt puncte din zece posibile. Cum explicați reușita?

— E o consecință a muncii conștiente depuse de toți jucătorii, a îmbunătățirii pregătirii fizice, în care un rol important l-a avut colegul meu Atanase Dima. Am căutat, apoi, să adoptăm posibilitățile jucătorilor la una din variantele sistemului cu patru fundași (nu spun care! iertați-mă), fapt care ne-a reușit spre sfîrșitul sezonului. Dar mai mult decît orice a contat răspunsul jucătorilor la apelul nostru, al antrenorilor.

— Cum întrevedeți returul?

— În fotbal nu poți fi sigur de rezultatul de duminică, dar să vorbesc de pe acum despre un retur întreg? Poți să faci o pregătire ca la carte și să nu-ți reușească nimic. Exemple au fost și sînt cu duiumul la noi, ca și peste hotare. Dar dacă totul merge bine, hm! De! Știu eu? Avem 18 puncte și ne aflăm pe locul patru, o bază bună de plecare pentru primăvară, cînd jucăm de opt ori pe teren propriu. Și, nu uitați, le avem acasă pe cele trei formații dinaintea noastră, U.T.A., „U" Cluj și Sport Club. Tot acasă jucăm cu Steaua. Steagul roșu și A.S.A. Programul, deci, ne avantajează. Dar, mai bine să lăsăm rezultatele să vorbească.

— Vă mulțumesc și...

— O clipă. Vreau să adresez cîteva cuvinte suporterilor noștri. Și anume tot colectivul, înțelegînd jucătorii și antrenorii de la F.C. Argeș, așteaptă mai multe de la ei, de la public, în general. Cînd jucam eu la Dinamo Pitești și cînd rezultatele erau departe de cele de azi, cînd nu aveam nici excelenta bază materială de acum, simțeam publicul mult mai aproape de noi. M-am gîndit de ce nu mai e atît de cald ca altădată și mi-am zis poate pentru faptul că la Pitești, în ultimii ani, datorită avîntului economic al orașului, au venit oameni din toată țara, legați, sufletește, la origine, de alte echipe. Vom căuta să descoperim liantul care să-i aducă pe noii veniți alături de culorile noastre. Și nu vom reuși decît prin rezultate bune. Noi vom încerca...

Mircea TUDORAN

„PASE" CU FLAVIUS DOMIDE

DESPRE BRIAN GLANVILLE, ATUURILE U.T.A.-ei ȘI DESPRE... LIERSE

...Torres, atacantul de marcă din ofensiva Vitoriei Setubal, răspunsese fără să stea prea mult pe gînduri: **„Nu știu prea multe despre fotbalul românesc, deși, după ce l-am văzut jucînd pe acest Domide, pot spune că știu esențialul!"** Era la 24 noiembrie, după acel 3—0 pentru U.T.A., după ce Domide făcuse un joc uimitor...

★

— A fost cel mai bun joc al tău, Flavius?

— Nu! Cu Vitoria cred că am făcut al doilea joc ca valoare. Cel mai bun joc al meu a fost în primăvară, la Constanța, cînd U.T.A. a cîștigat cu 2—0.

— Atunci cînd în tribună s-a aflat cunoscutul publicist englez Brian Glanville și ai devenit literalmente „omul lui"?...

— Atunci! Dar nu pentru că în tribună s-a aflat ziaristul englez... Pur și simplu, pentru că atunci mi-a reușit absolut tot ce am încercat. Și am încercat destule...

— Ce zici, Flavius, 1971 a fost un an bun în cariera ta?

— Chiar dacă nu am jucat decît cîteva minute la echipa națională, cred că a fost cel mai bun an al meu.

— Cum explici?

— Prin jocul și rezultatele U.T.A.-ei.

— Care consideri că este primul atu al U.T.A.-ei?

— Nicolae Dumitrescu!

— Și al doilea?

— Nicolae Dumitrescu!

— Dincolo de antrenor...

— Echipa! U.T.A. este o ECHIPĂ! La noi jocul se bazează, pe lîngă conținutul tehnico-tactic, pe înțelegere și afecțiune reciprocă.

— Foarte mulți zic că U.T.A. e de pe acum campioană. Sincer, ce crezi?

— Avem opt jocuri acasă în retur, avem șase puncte avans față de marile rivale Steaua și Dinamo, am realizat 9 puncte în deplasare. Așa că, putem spera...

— Pînă la reluarea returului, problema centrală este tragerea la sorți în „Cupa U.E.F.A.", de la 12 ianuarie. Cu cine ai dori să nimerească U.T.A. în sferturile de finală?

— Cu Lierse! Știi elegant, ne convine...

— Crezi că ar fi bine cu această necunoscută echipă belgiană care a spulberat pe Leeds și Eindhoven?...

— Trebuie să credem! În ziua cînd am căzut cu Vitoria Setubal, cîți au crezut în calificarea noastră?! Poate numai U.T.A. a crezut. Trebuia să credă!...

Cînd vrei să ajungi departe, trebuie să crezi continuu în izbîndă. Și Flavius Domide, strategul U.T.A.-ei, știe prea bine acest lucru...

Mircea M. IONESCU

CE VĂ DORIȚI ÎN 1972?

(Urmare din pag. 1)

însemne un reviriment pentru motociclismul românesc. Urez alergătorilor de motocros și dirt-track să revină pe primul plan al competițiilor la care participăm de obicei și mai ales la „Cupa Balcanică" și „Cupa Dunării". Material bun — motociclete — există, talente de asemenea așa că urarea mea are, cred, toți șorții de izbîndă. Rămîne ca motocicliștii să dorească și ei acest lucru cu tărie, să se pregătească serios pentru confruntările la care vor participa. Mă refer în special la cei mai talentați: Chițu, Ionescu și Crisbai".

Prof. ANA ENE-PASCU, medaliată a C.M. de scrimă de la Viena: „1971 n-a reprezentat un an prea bun pentru scrima românească de performanță, pentru floretă fete îndeosebi. Succesele ne-au fost foarte aproape, după acel glorios moment torinez (n.n. în care echipa de floretă fete a clubului Steaua a cucerit „Cupa campionilor europeni"), dar... Pentru acest an, mă gîndesc la o prezență mult mai notabilă în arena internațională, în primul rînd în proba mea, evident. Există mari perspective de a fi cît mai aproape de prima treaptă a podiumului la München, echipa țării noastre avînd acum cel mai înalt grad de maturitate, de experiență. Sabrerii, de asemenea, pot dovedi că rezultatele lor din anul trecut nu reprezintă altceva decît primele jaloane ale unei puternice relansări".

EUGEN IONESCU-CRISTEA, campion republican de automobilism: „Dorințele mele pentru 1972? În primul rînd, să-mi mențin titlul național de campion al țării la viteză în coastă, pe care l-am cîștigat pînă acum de două ori consecutiv: în 1970 și 1971. Și, dacă la toate acestea se va adăuga și un succes în campionatul republican de raliuri — atunci va fi cu atît mai bine!

Dar, după cum se știe, de cîtva timp, automobilismul sportiv românesc a pășit cu curaj și în arena internațională. Iată de ce doresc și sper că, în sezonul competițional 1972, voi fi prezent într-o serie de întreceri de anvergură ca: Raliul Dunării, Raliul Vltavei, Raliul Cordatic, Raliul Nisipurile de Aur, Raliul Balcanic. Ultima competiție enumerată aici am cîștigat-o în 1968. Firește, nutresc speranța că în sezonul care vine voi reedita această victorie. Fără îndoială, voi putea realiza toate acestea numai dacă voi dispune de o mașină corespunzătoare".

CONSTANTIN VLAD — maestru al sportului la călărie: „Fiind anul marilor confruntări olimpice, aș dori ca în 1972 să mă pot număra printre sportivii români care vor avea o comportare lăudabilă la München. Sînt conștient că dorința mea poate deveni realitate numai printr-o muncă atentă și susținută. Și n-am să pregetă să fac tot ce e posibil pentru a-mi perfecționa măiestria sportivă. Țin mult ca și în anul Olimpiadei să dobîndesc „Cupa Federației" la călărie, în disputa cu colegii mei de generație și cu cei mai talentați dintre călărеții tineri".

CONSTANTIN NOUR, antrenor emerit la box. „Am început un nou an olimpic. Deoarece boxul românesc n-a mai cucerit o medalie de aur de la J.O. din 1956, performanță realizată atunci de Nicolae Linca, sper ca în acest an, la München, un nou titlu olimpic să încununeze străduințile boxerilor și antrenorilor români. Cred că **Paul Dobrescu** este cel ce poate obține locul I la J.O de la München. Cînd spun aceasta am în vedere mai multe argumente: pregătirea asiduă pe care o face, puterea de muncă deosebită a acestui mare talent, precum și faptul că în anul ce a trecut Paul nu a fost învins decît o singură dată (și atunci discutabil) de campionul european al ușorilor Ulrich Beyer".

OCTAVIAN TUHAI, președintele Federației române de ciclism: „Rutierilor și pistarzilor noștri le doresc să obțină, în acest important sezon sportiv, calificarea la Jocurile Olimpice de la München. Sub îndrumarea antrenorului Nicolae Voicu, fondiștii lucrează cu sîrg, încă de anul trecut, pentru a realiza, în proba de 100 km contratimp pe echipe, acel atît de visat 2 h. 08:00, în timp ce pistarzii — St. Laibner și echipa de urmărire 4 000 m, alături de antrenorii lor — M. Mihăilescu și Iulian Gociman, se străduiesc să se impună atenției selecționerilor. Cel mai bun prilej de a realiza baremurile este Campionatul Balcanic. Le urez să-l cîștige!"

ELISABETA POLIHRONIADE, maestră emerită a sportului: „Prima mea dorință este aceea ca echipa de șah a României, din care fac și eu parte, să cucerească, în luna octombrie locul I în campionatul mondial pe echipe. Personal, nu-mi doresc decît să fiu sănătoasă și să mă calific în turneul interzonal individual. Pe plan profesional, aș vrea să reușesc cea mai bună emisiune de știință a anului la televiziune..."

LUDOVIC AMBRUȘ, maestru al sportului, component al echipei de lupte libere Steagul roșu Brașov: „Ca orice sportiv fruntaș, vizat pentru Olimpiada de la München, mă gîndesc și eu de pe acum la marea întrecere a anului 1972. Fiind vicecampion al lumii (n.r. Ambruș a cucerit medalia de argint la C.M. de lupte libere de la Sofia, în 1971) am mari obligații morale, să reprezint țara cu cinste la Jocurile Olimpice. Mă voi pregăti cu toată seriozitatea pentru München, voi încerca să obțin un loc onorabil, un loc pe podiumul de premiere".

CARMEN CRIȘAN, maestră a sportului la tenis de masă: „O primă dorință este aceea de a-mi menține în sesiunile de iarnă și de vară ale anului doi tot media 7,50 cu care am absolvit în 1971 anul I al facultății de chimie industrială de la Institutul politehnic din București. Paralel, doresc o comportare cît mai bună la campionatele europene de la Rotterdam, pentru care am și început pregătirile. Și, după modul cum se discută și se lucrează cu sportivii în lotul republican, există toate posibilitățile ca obiectivele propuse — cucerirea de medalii — să fie îndeplinite. Prin rezultatele pe care le voi obține la învățătură și sport doresc să răsplătesc încrederea și ajutorul pe care îl primesc din partea conducerii Institutului politehnic, a federației noastre de tenis de masă și a clubului Politehnica București din care fac parte".

COSTEL COȘNIȚĂ, maestru emerit al sportului la caiac: „Voi încerca — împreună cu colegul meu de barcă **Vasile Simiocenco** — să aducem de la München o medalie în proba de caiac 2 — 1000 m. Startul spre această importantă întrecere consider că l-am luat cu prilejul campionatelor mondiale de anul trecut. Medalia de bronz cucerită la Belgrad ne obligă, îndreptățindu-ne totodată să nădăjduim într-o comportare frumoasă la Olimpiada din vară. Doresc, de asemenea, ca în anul 1972 să mă număr printre studenții I.E.F.S."

ÎNTÎMPLĂRI CARE NU ȘI-AU GĂSIT LOC ÎN „CRONICA PARTIDEI"

SEARĂ DE OCTOMBRIE, la Bacău. Spre miezul nopții, orașul e pustiu. În fața hotelului „Bistrița", un singur om, învăluit de un nor de fum: Robert Cosmoc, antrenorul Farului.

— Nu poți dormi cu gîndul la partida de mîine?

— Nu acesta-i motivul. Altul!

— ?!?!

— N-a sosit autobuzul cu echipa de tineret. Trebuia să fie aici de la ora nouă. O fi avut vreo pană...

— Bine și cu ce-i ajuți, așteptîndu-i aici?!?...

...Autobuzul a sosit la ora două noaptea. Cosmoc era tot acolo, în fața hotelului.

★

RAPID PIERDE MECIUL DE LA ORADEA, din greșeala lui Boc, care-l „scapă" nepermis de ușor pe Tamaș... După joc, Boc pleacă destul de amărît, la părinți, în comuna sa natală, de lîngă Oradea, profitînd de întreruperea campionatului.

— E prea bun nea Bazil cu Boc — comentează un orădean răutăcios... **Eu, pentru golul ăsta, nu numai că i-aș fi anulat „permisia", dar l-aș fi pus să împingă și vagonul pînă la București!**

★

C.F.R CLUJ OBȚINE PRIMA VICTORIE PE TEREN PROPRIU, întrecînd pe Petrolul. În ultimul minut, Nae Ionescu îi lovește pe Soo fără balon, acesta ripostează și arbitrul V. Pădureanu îi elimină pe amîndoi... La sfîrșitul jocului, dr. Rădulescu se lamentează:

— De ce l-ați eliminat și pe Soo, tovarășe arbitru? Duminică jucăm la București, cu Steaua. Mi-ați tăiat o mînă...

— Nu-i nimic, ripostează, neturburat, V. Pădureanu. Îți mai rămîn 22 de picioare!

Și C.F.R. Cluj face meci nul la București cu Steaua!...

★

...PITEȘTI, DECEMBRIE.

Frățilă este scos din teren în min. 72, după ce marcase două goluri în partida cu Farul Constanța.

Îndreptîndu-se spre vestiar, supărat foc, Frățilă se plînge:

— De ce mă scoate, după ce-am dat două goluri?

— Ca să mai marcheze și... altul, îl consolează un piteștean din conducerea clubului.

★

...CRAIOVA, TOT DECEMBRIE.

Gazdele îngenunchează Crișul în două minute! Oblemenco și Ivan marchează în minutele 77—78. Oblemenco strigă, la sfîrșit, fericit:

— Ați văzut? În două minute se cîștigă un meci!

...Peste o săptămînă, craiovenii înghit și ei aceeași „papară" la Petroșani. Multescu și Naidin le administrează două goluri tot în două minute: 44—45!

Același Oblemenco, părăsind terenul, ridică din umeri resemnat:

— Ați văzut? În două minute se pierde un meci!...

George MIHALACHE

PRONOEXPRES

CÎȘTIGURILE TRAGERII NR. 52 DIN 29 DECEMBRIE 1971

Extragerea I: Cat. 2: 3,45 variante a 22 088 lei; Cat. 3: 16,10 a 4 733 lei; Cat. 4: 41,80 a 1 823 lei; Cat. 5: 177,20 a 430 lei; Cat. 6: 4 526,10 a 40 lei.

Report categ. 1: 823 938 lei.

Extragerea a II-a: Cat. A: 1 variantă 10% a 100 000 lei; Cat. B: 15,40 a 4 893 lei; Cat. C: 59,10 a 1 275 lei; Cat. D: 2 358,70 a 60 lei; Cat. E: 166,40 a 200 lei; Cat. F: 3 090,40 a 40 lei.

Report categ. A: 217 266 lei.

Cîștigul de 100 000 lei de la extragerea a II-a, cat. A, jucat combinație „cap de pod" a fost obținut de NICULAE PETRE din București.

Rubrică redactată de LOTO-PRONOSPORT

LA TRAGEREA SPECIALĂ PRONOEXPRES A NOULUI AN, DIN 5 IANUARIE 1972

puteți obține în număr NELIMITAT CÎȘTIGURI ÎN BANI, AUTOTURISME ȘI EXCURSII

AZI, ULTIMA ZI PENTRU PROCURAREA BILETELOR

sportul în lume

RETROSPECTIVĂ ATLETICĂ '71 (III)

AȘII SEMIFONDULUI MONDIAL AU OCOLIT MARILE RECORDURI

Proba de 800 m are din nou un mare „senior" : Evgheni Arzanov, neînvins în ultimii doi ani, marele favorit olimpic al distanței.

Dacă v-am cere, stimați cititori, să răspundeți — fără a vă gîndi prea mult — la întrebarea **„Care este cel mai vechi record mondial atletic ?"**, veți fi poate mirați să constatați că rezultatul reușit de neo-zeelandezul Peter Snell în 1962 la Christchurch (1 : 44,3 pe 800 m) revendică onoarea de a fi decanul de vîrstă al performanțelor supreme. Anterior i-ar fi doar recordul pe 110 m g (record care de fapt a fost întrecut, Rod Milburn reușind anul acesta un 13,0 pe 120 yg — 109,74 m), care rămîne totuși „în picioare" pentru că acei 16 cm care lipsesc — toleranța admisă este de 10 cm — împiedică omologarea recordului pe distanța metrică.

După retragerea lui Snell — considerat de revista americană **„Track and Field News"** drept cel mai valoros atlet al deceniului trecut —, proba celor două ture de stadion n-a găsit un alergător care s-o stăpînească cu autoritatea neo-zeelandezului. Nici Ryun (care prefera distanța de 1 500 m) nici Doubell sau Kemper n-au reușit să stabilească o diferență netă între ei și ceilalți atleți.

A apărut, însă, acest enigmatic, aparent fragil **Evgheni Arzanov**, a cărui alergare oarecum curioasă, foarte puțin spectaculoasă și care nu este tocmai un model de eficiență, te împiedică să prevezi în prima parte a cursei care-i va fi deznodămîntul. Iar deznodămîntul este de o bună bucată de vreme același : la sosire, adversarii, oricare au fost ei, l-au văzut pe Evgheni numai din spate ! Arzanov a cîștigat în ultimii doi ani cîteva curse importante : finala Cupei Europei în 1970, cele două alergări la meciul U.R.S.S. — S.U.A. (în 1970 și 1971), cele două finale ale campionatelor continentale din 1971 (la Sofia „indoor" și la Helsinki). De fiecare dată, în aceeași manieră stupefiantă, zîmbind relaxat în fața unor adversari chinuiți de efort care se numeau Fromm, Carter, Plachy, Winzenried etc. La ora actuală, atletul sovietic apare drept unul din puținii mari favoriți olimpici. Iar dacă performanțele sale cifrice nu sînt prea apropiate de recordul lumii, lucrul se explică prin faptul că Arzanov aleargă întotdeauna — așa cum a mărturisit-o — numai pentru victorie.

În tabelul alăturat, se poate vedea că rezultatele cele mai bune ale anului aparțin unor atleți sud-africani. Dar, după cum se știe, Dick Broberg și Daniel Malan nu vor participa la Olimpiadă, politica rasistă a guvernului de la Pretoria excluzîndu-i pe acești buni sportivi din lumea olimpică.

Remarcăm, apoi, absența din tabelul primelor rezultate anuale a campionului olimpic de la Mexico, australianul **Ralph Doubell**, aflat într-o prelungită eclipsă de formă. Actualmente, sezonul în aer liber este în plină desfășurare la Antipozi și în curînd se vor disputa întrecerile, de selecție pentru J. O. Cu rezultatele pe care le obține în prezent, Doubell este în mare pericol să nu-și poată cîștiga nici selecția.

Americanii posedă un trio de valoare, **Juris Luzins, Mark Winzenried** și **Ken Swenson**, la fel ca și kenienii — **Thomas Saisi, Naftali Bon** și **Robert Ouko** — iar o eventuală prezență colectivă a atleților acestor națiuni în finala olimpică va asigura întrecerii un evident caracter tactic. În Europa, cei mai redutabili rămîn **Andrew Carter** (Anglia), **Dieter Fromm** (R.D.G.), **Josef Plachy** (Cehoslovacia) și recordmanul continental **Franz Josef Kemper** (R.F.G.).

Proba de 1 500 m **a fost marcată** anul acesta de revenirea lui **Jim Ryun**, recordmanul mondial. În ciuda unor dificultăți evidente, Ryun a ajuns la o formă care îl face temut de adversarii săi. **El a** alergat mai mult distanța de o milă — deține al treilea rezultat al anului — singura cursă pe 1 500 încheind-o în 3 :40,2. Personalitățile de prim rang ale probei sînt **Kipchoge Keino**, mai puternic parcă decît oricînd, în ciuda vîrstei (31 de ani), americanul **Marty Liquori**, deținătorul celei mai bune performanțe anuale la 1 500 m și neînvins de 2—3 ani pe o milă, și italianul **Franco Arese**, campionul european de la Helsinki. Între aceste nume trebuie căutat, probabil, viitorul campion olimpic de la München.

Încheiem, subliniind că semifondul românesc este cel mai slab reprezentat în atletismul internațional, din rîndul tuturor grupurilor de probe. Recordurile românești la 800 și 1 500 m sînt vechi de 11—12 ani (ambele aparțin lui Zoltan Vamoș). Deținem, se pare, un „record" unic, dar un record trist, de nimeni dorit. Și cine poate uita că, în 1960, Vamoș se clasa al cincilea la Roma într-o finală în care a alergat cot la cot cu Elliott și Jazy ?

Vladimir MORARU

800 m

1:44,7 **D. Broberg** (RSA) !
1:45,1 **D. Malan** (RSA)
1:45,2 **J. Luzins** (SUA)
1:45,6 **E. Arzanov** (URSS)
1:45,6 **J. Plachy** (Cehoslovacia)
1:46,0 **D. Fromm** (RDG)
1:46,0 **I. Ivanov** (URSS)
1:46,2 **A. Carter** (Anglia)
1:46,2 **M. Winzenried** (SUA)
1:46,3 **F. J. Kemper** (RFG)
1:46,3 **T. Saisi** (Kenia)

Media celor mai bune 10 rezultate : 1:45,69 (în 1970 — 1:45,66).

1 500 m

3:36,0 **M. Liquori** (SUA)
3:36,3 **F. Arese** (Italia)
3:36,8 **K. Keino** (Kenia)
3:37,3 **Högberg** (Suedia)
3:38,5 **T. von Ruden** (SUA)
3:38,6 **Vasala** (Finlanda)
3:38,7 **H. Szordykowski** (Polonia)
3:38,9 **J. P. Dufresne** (Franța)
3:39,1 **J. Haase** (RDG)
3:39,1 **Wassenaar** (Olanda)

Media celor mai bune 10 rezultate : 3:38,03 (în 1970 — 3:38,22).

ORAȘUL „OLIMPIADEI ALBE" ÎN FEBRA ULTIMELOR PREGĂTIRI

SAPPORO'72

TOKIO, 3 (prin telex). Cu exact o lună înainte de deschiderea „Olimpiadei albe", Sapporo trăiește febra unor intense pregătiri. După ultimele date, la cea de a XI-a ediție a Jocurilor Olimpice de iarnă (3—13 februarie), vor lua parte 1274 sportivi și 504 oficiali. Tot într-o statistică de ultimă oră se precizează că delegațiile cele mai numeroase vor fi următoarele : S.U.A. (123 participanți), U.R.S.S. (107), R. F. a Germaniei (105), Japonia (92), Norvegia (86), Elveția (74). La startul diverselor probe se vor prezenta 495 sportivi la schi alpin și nordic, 256 la patinaj viteză și artistic, 220 la hochei pe gheață, 80 la biatlon, 111 la bob și 108 la săniuțe.

Flacăra olimpică la start, în timpul solemnității care a avut loc la Olympia.

În aceste zile, o activitate febrilă se desfășoară la Comitetul de organizare al J. O. și la centrul administrației provinciei Hokkaido. Sînt prevăzute toate detaliile organizatorice pentru primirea sportivilor, a invitaților de onoare și a turiștilor care vor fi oaspeții orașului Sapporo. Jocurile vor fi precedate de tradiționala „Sărbătoare a zăpezii", programată între 28 ianuarie și 1 februarie. În acest scop, sălile de spectacol, hotelurile, restaurantele și magazinele au fost renovate și modernizate. Metroul, care a fost dat în folosință la 16 decembrie, pune centrul orașului în legătură cu o șosea subterană, de-a lungul căreia se înșiră magazine elegante, restaurante în stil occidental și japonez. După ce părăsește orașul, metroul se întinde deasupra pămîntului într-un tub de plastic care duce pînă la Satul olimpic.

14 SPORTIVI ÎN LOTUL OLIMPIC ROMÂN PENTRU SAPPORO

La J.O. de iarnă de la Sapporo, România va participa cu un lot de 14 sportivi. Aceștia sînt repartizați astfel pe discipline : bob (6), biatlon (5), schi-alpin (2), și patinaj artistic (1).

Cele două blocuri cu 11 etaje pentru găzduirea concurentelor la probele feminine ale J.O. și cele cu 5 etaje, sportivilor, ca și locuințele ziariștilor sînt gata să-și primească oaspeții. Centrul presei va deveni după terminarea J.O. un club al tineretului. Cele 4 000 de locuri din hotelurile în stil occidental au fost de mult reținute. Este posibil ca și vasele de pasageri din portul Otaru să fie folosite ca „hoteluri plutitoare". Pentru deservirea sportivilor și turiștilor au fost angajați 510 traducători oficiali — dintre care 230 vorbesc engleza, 110 franceza, 98 germana, 45 rusa, 21 spaniola etc.

Se fac, desigur, ultimele „retușuri" tehnice și instalațiilor care vor găzdui întrecerile olimpice. Pistele de schi de pe muntele Eniwa, palatul de gheață Majomanai, unde se vor întrece hocheiștii și patinatorii, pista de bob și trambulina pentru sărituri, toate sînt gata pentru a-i primi pe „olimpici".

Din prima zi a anului, flacăra olimpică, adusă din localitatea elenă Olympia, se află pe teritoriul japonez. Ea va fi purtată de ștafete pînă la Sapporo, unde urmează să sosească la 29 ianuarie. Doi elevi de 16 ani, patinatoarea Izumi Tsujimura și fotbalistul Hideki Takada, au fost desemnați să poarte flacăra în ultimele schimburi ale ștafetei. Flacăra olimpică va arde în orașul „Olimpiadei albe" pînă la încheierea întrecerilor.

BREVIAR OLIMPIC

Acesta este James Lynch, primul „olimpic" sosit la Sapporo. Reprezentantul Australiei în probele de patinaj viteză s-a grăbit să fie la locul de start, cu o lună mai devreme, dat fiind că țara sa este acum în plină vară și nu-i dă posibilitate să se antreneze pe teren propriu. Cele mai bune performanțe ale lui Lynch — 48,2 pe 500 m și 2:35,5 pe 1 500 m — nu-l recomandă printre favoriții întrecerilor de pe pista stadionului Makomanai, dar el se pregătește cu sîrguință pentru confruntarea cu mariiași ai gheții.

Foto : KEYSTONE

● DUPĂ cum au făcut cunoscut oficialitățile japoneze însărcinate cu problemele Olimpiadei, cheltuielile directe și indirecte ale Japoniei legate de acest mare eveniment sportiv sînt evaluate la circa o jumătate de miliard de dolari. Suma include, însă, costul unui mare număr de construcții permanente (locuințe, stadioane, căi rutiere etc.), de care va beneficia statul nipon după încheierea Olimpiadei și dintre care o parte, cum ar fi unele clădiri destinate găzduirii sportivilor, vor fi scoase în vînzare.

● CUNOSCUTUL săritor de la trambulină, Horst Queck (R.D. Germană) a anunțat oficial că nu va mai participa la J.O. de la Sapporo, fiind suferind. Recent, Horst Queck a fost operat la un genunchi ca urmare a unui accident suferit pe trambulina de la Strbske Pleso (Cehoslovacia). Reamintim că Queck este cîștigătorul de anul trecut al „Turneului celor 4 trambuline".

● ÎN echipa de sporturi de iarnă a S.U.A. va figura pentru prima oară un sportiv negru. Este vorba de Eroll Fraser, în vîrstă de 21 de ani, originar din Brooklyn, care este unul din fruntașii patinajului de viteză american. El s-a antrenat cîteva săptămîni în Europa, la Inzell.

● A INTRAT în funcțiune primul computer instalat la unul din centrele de presă de la München. Deocamdată, aparatul a fost „alimentat" cu date privind participanții la ediția din 1896—1928 ale J.O. În ziua inaugurării, computerul va fi capabil să furnizeze instantaneu circa 2000 de date. După terminarea Jocurilor, aparatul va fi pus la dispoziția Școlii superioare de sport din Köln.

● CICLIȘTII de pistă din Cehoslovacia, selecționați în vederea Jocurilor Olimpice de la München, se pregătesc în prezent pe velodromul acoperit din Berlin. Lotul selecționabililor are în frunte pe Kucirek, medaliat cu bronz la ultima ediție a campionatelor mondiale. Alături de el, în lot, mai figurează Popelka, Vackar, Puzrla și Zyka. Din echipa olimpică a R.D. Germane, care se antrenează în comun cu cea cehoslovacă, fac parte 20 de cicliști. Pista velodromului arenei acoperite „Werner Seelenbinder" măsoară 172 m.

● O SINGURĂ sportivă maghiară va lua startul la J.O. de la Sapporo. Este vorba de cunoscuta patinatoare Zsuzsa Almassy, care va fi în primele rînduri ale întrecerii artiștilor gheții. În schimb, Ungaria va fi prezentă la München la startul tuturor probelor, cu o singură excepție — hocheiul pe iarbă. În total, delegația maghiară pentru J.O. de vară va număra cca. 200 membri.

● FOSTA „stea" a patinajului artistic, campioana olimpică de la Grenoble, Peggy Fleming, va fi prezentă și la Sapporo. Dar ea nu va concura, fiind trecută la profesionism, ci va comenta ca specialistă întrecerile pentru un post de televiziune din S.U.A.

● CAMPIONUL iugoslaviei la sărituri pe schiuri, Marian Mesec, a făcut de curînd un salt cu totul deosebit. Îndreptîndu-se spre locul de antrenament, mașina lui a părăsit șoseaua și a sărit în mare. La rîndul său Mesec a reușit să sară din mașină înainte ca ea să înceapă să se scufunde și a ajuns înotînd la mal. Scăpat teafăr, el și-a reluat antrenamentele pentru Sapporo unde va fi prezent împreună cu coechipierii săi Zajc și Stefancic.

● CUNOSCUȚII piloți Björn Waldegaard (Suedia) și Rauno Aaltonen (Finlanda), foști învingători ai Raliului Monte Carlo, și-au anunțat înscrierea la Raliul olimpic, organizat de automobilclubiurile vest-germane (ADAC și AVD). Parcursul măsoară peste 3000 km, pornește din portul Kiel (la 13 august) și se încheie la München (la 19 august). Rezultatele competiției contează în clasamentul campionatului european de raliuri.

A. BRUNDAGE: „Nici un fel de publicitate pe sportivii olimpici !...."

În ultima zi a anului încheiat, președintele Comitetului Internațional Olimpic, dl. AVERY BRUNDAGE, a dat publicității scrisoarea expediată tuturor Comitetelor olimpice naționale cu cîteva luni în urmă. Iată extrase din acest text care fusese obiectul unor comentarii, pînă acum oficioase :

„Dat fiind că ne aflăm în preajma Jocurilor de la Sapporo, îmi revine sarcina să vă reamintesc principiile directoare ale Jocurilor, așa încît să puteți informa despre aceasta echipele dv. mai înainte de a-și confirma participarea. Potrivit reglementărilor C.I.O., nu este permisă în incintele întrecerilor olimpice, nici un fel de publicitate, nici pe echipament, nici pe sportivi... Vă atrag atenția asupra faptului că oricine nu respectă aceste reguli și prezintă formularele de admitere riscă să-și vadă întreaga echipă descalificată. Vor fi luate măsuri riguroase pentru ca Jocurile să se desfășoare în mod demn și cu respectarea regulamentelor".

Între timp, C.I.O. a instituit o comisie a amatorismului, sub președinția d-lui M. WEIR, care nu va veghea numai asupra respectării regulamentelor în timpul J.O., ci — mai ales — va cerceta activitatea legată de publicitate a marilor campioni ai schiului. Lucrările sale progresează cu pași mari, dar și cu discreție, dl. **Weir** socotind că nefiind necesară audierea împricinaților. În general, comisia își urmează anchetele pe calea corespondenței, căutînd să dovedească legăturile între fabricile de materiale și schiori.

Toate acestea arată clar că amenințarea descalificării planează încă asupra celor mai buni schiori. Rămîne însă de văzut în ce măsură C.I.O. va putea anula hotărîrile luate de Comitetele olimpice naționale din Franța și Austria care, așa cum am anunțat, recunosc ca amatori pe cei mai buni schiori ai lor și le-au confirmat calificarea pentru J.O. de la Sapporo.

În orice caz, de pe echipamentul tuturor sportivilor care vor lua startul olimpic va trebui să dispară și cea mai mică etichetă publicitară

SELECȚIE PREOLIMPICĂ A PATINATORILOR SOVIETICI

Ultimul din cele patru concursuri destinate a stabili componența delegației Uniunii Sovietice, la probele de patinaj artistic ale Olimpiadei de la Sapporo, a avut loc pe patinoarul artificial „Straume" din Riga.

În general, rezultatele au fost cele așteptate și încă din faza „obligatoriilor" individuale, favoriții și-au confirmat forma excelentă, evoluînd cu multă siguranță. Pe primele locuri, la masculin, s-au clasat Cetveruhin, Volkov și Kovaliov. Iată punctajul învingătorului, Serghei Cetveruhin — 2 086 p. În întrecerea feminină, victoria a revenit Elenei Aleksandrova, cu 1941,8 p.

La probele de perechi, în care patinatorii sovietici dețin cu autoritate supremația mondială, ultimul criteriu de selecție a adunat la start un mare număr de cupluri, unele alcătuite din concurenți foarte tineri. Acești „novici" — fetele în vîrstă de 13—14 ani, iar băieții 17—18 — s-au arătat foarte siguri în aparițiile lor pe gheață, dovedind fantezie și grație și cedînd campionilor consacrați numai la capitolul experienței competitive. Se cuvine a elogia în mod deosebit pe antrenoarea Nadejda Moskvina, pentru grija arătată în pregătirea rezervelor viitoarelor mari probe mondiale.

Totuși, campionii mondiali Irina Rodnina și Aleksei Ulanov au dat dovada certă a clasei lor dobîndind chiar cîteva note de 6 ! Punctaj total — 425,8 p. Pe locurile următoare s-au clasat perechile Smirnova — Suraikin și Karelina — Proskurin. Toate cele trei perechi, de pe podium, sînt din Moscova.

Cu interes a fost așteptată evoluția foștilor campioni mondiali și olimpici, Ludmila Belousova și Oleg Protopopov. Ei au prezentat un program în afara stilului lor obișnuit, fiind foarte aproape de nota modernă a specialității. O serie de inexactități ale partenerei au dus însă în final la o scădere a punctajului, cei doi clasîndu-se pe locul 5, cu 403,8 p.

Ilie Năstase și Ion Țiriac la circuitul „indoor"

(Urmare din pag. 1)

acelora care mi-au transmis urări pentru anul care începe. Sper să nu-i dezamăgesc !..."

Primul turneu la care își vor face apariția cei doi tenismeni români este programat la Baltimore, pe coasta de est a S.U.A., la sfîrșitul acestei săptămîni. Urmează — Jacksonville (12—16 ianuarie). Apoi, Circuitul revine în Europa cu turneul „Rothmans" de la Londra (17—22 ianuarie). Iată, în continuare, care vor fi escalele : Roanoke (21—23.I) ; Omaha (26—30.I) ; Kansas City și Des Moines (2—6.II) ; Macon și Los Angeles (7—13.II) ; Salisbury (13—20.II) ; New York (21—27.II) ; Hampton (1—5.III) ; Washington (6—12.III).

Sezonul internațional de tenis '72 se prezintă la start !

RECORD DE PARTICIPARE LA C. E. DE ATLETISM ÎN SALĂ, '72

Federația franceză de atletism, organizatoarea celei de-a III-a ediții a campionatelor europene de sală (Grenoble 12—13 martie) a anunțat că pînă la 31 decembrie 1971 și-au făcut cunoscută participarea 416 atleți și atlete din 24 de țări. Este așteptată, în continuare, confirmarea prezenței sportivilor din Islanda, Gibraltar, Malta și Lichtenstein.

Cele mai numeroase loturi vor fi cele aliniate de țara gazdă și U.R.S.S. (cîte 50 atleți). Urmează apoi R.F. a Germaniei (40), Polonia (30), Italia (25), Anglia (22), Spania și Cehoslovacia (20), **România** (18), Ungaria 17 etc.

Întrecerile vor fi transmise în direct de Eurovizione.

ÎN ECHIPA ROMÂNIEI PENTRU „CUPA DAVIS" ÎN LOCUL LUI ȚIRIAC ÎL VĂD TOT PE... ȚIRIAC !

— declară maestrul emerit al sportului Gheorghe VIZIRU —

Dacă „era" modernă în tenisul nostru românesc înseamnă **Ilie Năstase** și **Ion Țiriac**, precursorul ei poartă numele **Gheorghe Viziru**. El monopolizase cu adevărat titlurile de campion al țării în deceniul al șaselea, cucerind consecutiv nu mai puțin de nouă titluri de simplu între anii 1950 și 1959. Fiind învins pentru prima oară în 1959, într-o finală pasionantă disputată la Cluj, de cel care avea să devină peste ani marele Țiriac, Gheorghe Viziru a încercat apoi de două ori, dar fără succes, să-și recîștige titlul. Dedicîndu-se în cele din urmă muncii de antrenor, maestrul emerit al sportului Gheorghe Viziru și-a desfășurat activitatea în cadrul clubului Steaua, pe terenurile complexului de la Ghencea. De cîtva timp, el lucrează ca antrenor la cel mai mare centru de tenis din München, „Tennis Center Keferloh-Kurt Gallemberger".

Revenit la București pentru un scurt concediu, Gheorghe Viziru ne-a făcut o vizită la redacție.

— La mulți ani și bine ai venit. Care sînt primele impresii din noua activitate ?

— Lucrez cu toate categoriile de jucători, de la 8 la 80 de ani. Predau lecții practice pentru începători, avansați și de perfecționare. Stau zilnic pe teren 7—8 ore. Atît cît mă țin picioarele. Altfel, programul centrului începe de la șase dimineața și continuă non-stop pînă la unu noaptea.

— De cîte terenuri dispuneți și cine te mai ajută ?

— Centrul are șase hale acoperite, cu cîte un teren fiecare (cu suprafețe din tartan roșu-verde) și 20 de terenuri în aer liber. Există însă perspectiva extinderii acestui complex, astfel ca noul centru să devină unul dintre cele mai înzestrate din Europa. Alături de mine mai lucrează încă doi antrenori localnici și unul din Austria.

— Și pentru că ai sosit la timp, în euforia ultimei performanțe a lui Ilie Năstase, campionul campionilor, spune-ne ce ecouri au avut succesele tenismenilor români ?

— Presa vest-germană, numeroși iubitori ai tenisului au avut numai cuvinte de admirație pentru faptele sportive de mare rezonanță ale lui Ilie Năstase și Ion Țiriac. Deseori, dl. Kurt Gallemberger, proprietarul centrului, mă cheamă, îmi arăta reviste și ziare care publicau reportaje frumoase despre evoluțiile lui Ilie și Țiri în „Cupa Davis", mă felicita.

— În sfîrșit, o ultimă întrebare : cine crezi că l-ar putea înlocui pe Ion Țiriac în echipa României pentru „Cupa Davis" ?

— Nu văd pe altcineva decît tot pe... Țiriac. Este un jucător în plină vigoare, stimat și respectat pretutindeni, cu o vastă experiență. Cu el și cu Ilie Năstase avem șanse să cucerim cel mai invidiat trofeu din lumea sportului alb.

C. COMARNISCHI

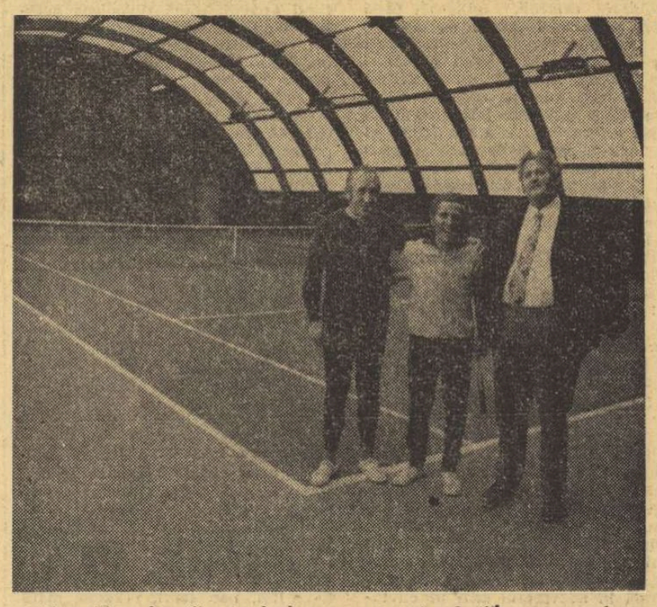

Dispoziția arborată este de bun augur pentru lecțiile care vor începe peste cîteva momente. Gheorghe Viziru, între Thomas Friecke (stînga) — din conducerea centrului de tenis — și Kurt Gallemberger — proprietarul complexului münchenez.

Foto : Rolf-HAYO — München

TELEX • TELEX • TELEX

La Bratislava s-a disputat returul meciului dintre Tatran Prešov și H.C. Copenhaga, contînd pentru sferturile de finală ale „Cupei campionilor europeni" la handbal masculin. Handbaliștii cehoslovaci au obținut victoria cu scorul de 24—13 (10—8) și s-au calificat pentru semifinalele competiției.

■

Continuîndu-și turneul în Costa Rica, echipa de fotbal Legia Varșovia a jucat la San Jose cu formația Saprissa. Victoria a revenit oaspeților cu scorul de 3—1 (1—1).

■

A luat sfîrșit turneul de tenis de la Port Elizabeth. La masculin, în finală R. Hewitt (R.S.A.) a dispus cu 6—4, 6—1 de Kalogheropoulos (Grecia). Proba feminină a revenit jucătoarei Linda Tuero (SUA), învingătoare cu 6—1, 6—2 în fața compatrioatei sale Sharon Walsh.

■

Turneul „open" de tenis de la Melbourne a continuat cu desfășurarea semifinalelor. Anderson (Australia) l-a învins cu 6—2, 7—6, 7—6 pe Metreveli (URSS), iar Rosewall (Australia) a cîștigat cu 7—6, 6—1, 3—6, 6—2, în fața lui Stone (Australia).

■

Finala competiției internaționale de tenis pentru echipe de juniori se va disputa la Miami Beach între selecționatele Spaniei și SUA. În prima semifinală, echipa Italiei, marea favorită a concursului, a pierdut cu 1—2 în fața formației SUA. În cea de-a doua semifinală, echipa Spaniei a întrecut cu 2—0 reprezentativa Republicii Sud-Africane.

■

Brad Cooper, un tînăr în vîrstă de 17 ani, este o nouă speranță a natației australiene. Cu prilejul unui concurs desfășurat la Sydney, **el a parcurs 1 500** m liber în 16:14,2. Graham Windeatt s-a clasat pe locul doi, cu rezultatul de 16:30,5.

■

Cursa ciclistă de 6 zile, desfășurată pe velodromul acoperit din Köln, s-a încheiat cu victoria sportivilor vest-germani Schulze și Renz. Ei au totalizat 534 puncte, fiind urmați la un tur de perechile Peffgen — Fritz (RFG), Pijnen — Duyndam (Olanda) și Bugdahl — Kemper (RFG).

■

Turneul feminin de baschet de la Bruxelles a fost cîștigat de echipa franceză U.C. Clermond, care a învins în finală cu 74—57 (39—30) formația olandeză Stars Haarlem. În partida pentru locurile 3—4, Maccabi Tel Aviv a dispus cu 90—42 (49—21) de formația vest-germană Turnverein Grafenberg.

■

În cadrul turneului masculin de baschet de la Poznan s-au întîlnit formația locală Lech și echipa de juniori a R. D. Germane. Tinerii baschetbaliști din R.D. Germană au terminat învingători cu scorul de 70—61 (39—24).

■

Continuîndu-și turneul în Olanda, selecționata feminină de volei a Cehoslovaciei a jucat la Elst cu reprezentativa țării gazdă. Jucătoarele cehoslovace au obținut victoria cu scorul de 3—0 (15—13, 15—4, 15—7).

■

Proba feminină de 500 m din cadrul campionatelor de patinaj viteză ale R.D. Germane, care se desfășoară la Berlin, a fost cîștigată de Ruth Budzisch cu timpul de 44.3. În proba similară masculină, pe primul loc s-a clasat Michael Brychcy cronometrat în 41.9, urmat de... hocheistul Klaus Knauer — 42,1.

■

A luat sfîrșit concursul internațional de patinaj viteză de la Inzell (R.F.G.) Iată cîștigătorii în probele masculine : 500 m — Muratov (U.R.S.S.) 38,86 ; 1 000 m — Keller (R.F.G.) 1:19,17 ; 1 500 m — Zimmermann (R.F.G.) 2:04,16 ; 3 000 m — Zimmermann 4:22,64 ; 5 000 m — Zimmermann 7:42,47. La feminin : 500 m — Monika Pflug (R.F.G.) 44,02 ; 1 500 m — Tuula Vilkas (Finlanda) 2:21,80.

■

Slalomul uriaș feminin de la Oberstauffen (R.F.G.) contînd pentru Cupa Mondială, a revenit schioarei franceze Françoise Macchi, care a parcurs traseul de 1 300 m (60 porți) în 1:38,27. Ea a fost urmată de Annemarie Proell (Austria) — 1:38,97 și Marilyn Cochrane (S.U.A.) — 1:40,55.

ȘAHIȘTI ROMÂNI PESTE HOTARE

● H. Prundeanu, pe locul 3 la Bratislava ● Ciocâltea a remizat cu liderul, la Hastings

Turneul internațional pentru juniori de la Bratislava a fost cîștigat de A. Pancenko (U.R.S.S.), care a totalizat 9 puncte. Pe locul secund s-a clasat Kubien (Polonia) cu 8½ p, iar locul trei a fost ocupat de șahistul român **Horia Prundeanu** cu 6½ p. Au urmat în clasament Petrik (Cehoslovacia), Szekeli (Ungaria), Bucholz (R.D. Germană) etc.

★

În runda a 5-a a turneului internațional de la Hastings, marele maestru sovietic Viktor Korcinoi a cîștigat la englezul Botterill. Hartston (Anglia) a obținut o surprinzătoare victorie în fața marelui maestru argentinian Miguel Najdorf. **Maestrul român Victor Ciocâltea, a remizat în 27 de mutări cu Karpov**, rezultat consemnat și în partidele Mecking — Unzicker, Keene — Kurajița și Pfleger — Andersson. În clasament conduce Karpov (U.R.S.S.) cu 4 p, urmat de Andersson (Suedia), Unzicker (R.F.G.), Korcinoi (U.R.S.S.) — 3½p, Mecking (Brazilia) — 3 p. Victor Ciocâltea (România) ocupă locul 10 cu 1½p.

PALOMARES CONFIRMĂ

RIO DE JANEIRO, 3 (Agerpres). — În cadrul concursului internațional de atletism de la Sao Paulo, dublul campion european Vaatainen (Finlanda), a luat startul în cursa de 3 000 m pe care a cîștigat-o în 8:19.6, fiind urmat de italianul Ardizone — 8:22,8 și francezul Borowski — 8:27,0. Proba de 5 000 m s-a încheiat cu victoria atletului chilian Edmondo Bravo, în 14:47,6. Pe locul secund, în același timp cu învingătorul, s-a clasat mexicanul Rafael Tadeo Palomares, iar pe locul trei a sosit Carlos Lopes (Portugalia) cu 14:55,6.

Redacția și administrația: București, str. Vasile Conta nr. 16; telefoane: centrală 11.10.05, secția corespondenți 11.51.09, interurban 72 și 286 ; telex : sportrom buc. 180. Tiparul „I. P. Informația", București 40368

PROLETARI DIN TOATE ȚĂRILE, UNIȚI-VĂ!

Sportul

ZIAR AL CONSILIULUI NAȚIONAL PENTRU EDUCAȚIE FIZICĂ ȘI SPORT

ANUL XXVIII — Nr. 6926 | 4 PAGINI 30 BANI | Miercuri 5 ianuarie 1972

SAPPORO'72

VINERI ȘI DUMINICĂ LA ZAKOPANE

BIATLONIȘTII NOȘTRI DAU ULTIMUL EXAMEN PREOLIMPIC

Astăzi, lotul nostru olimpic de biatlon pleacă să susțină ultimul examen, hotărîtor în desemnarea echipei care ne va reprezenta la Jocurile Olimpice de la Sapporo. Vineri și duminică, biatloniștii români vor luat startul în concursul internațional găzduit de cunoscuta stațiune poloneză de schi Zakopane. Întrecerea este deosebit de importantă, atît prin participarea anunțată, cît și prin faptul că ea constituie pentru biatloniștii noștri ultimul criteriu de selecție. Inițial, planurile federației noastre erau altele, lotul de biatlon urmînd să fie împărțit în două echipe, dintre care una trebuia să concureze la 7—9 ianuarie la Zakopane și a doua la 15—16 ianuarie în R.D.G. O telegramă, sosită marți, a anunțat însă anularea întrecerii din R. D. Germană, stațiunea Altenberg neoferind — în toiul acestei ierni capricioase — condiții de înzăpezire suficiente. În această situație, F.R.S.B. a fost nevoită să facă o serie de modificări de ultimă oră, alcătuind pentru concursul de la Zakopane o echipă în care figurează principalii candidați pentru Sapporo, cu două excepții: *G. Vilmoș* și *C. Carabela* care prin constanța arătată în întrecerile de pînă acum și-au asigurat — pentru a treia oară — locul în reprezentativa noastră olimpică. Sub conducerea antrenorului *Marcel Stuparu* vor pleca la Zakopane: *V. Fontana, N. Veștea, Gh. Gîrniță, I. Țeposu* și *V. Papuc*. Doi dintre ei, I. Teposu și V. Fontana, nu au decît de confirmat forma bună manifestată la concursul internațional de săptămîna trecută, pentru a-și asigura și ei selecția. Problema cea mai grea o constituie desemnarea celui de al 5-lea component al echipei olimpice, loc pentru care luptă Gh. Gîrniță, Nicolae Veștea și Vasile Papuc. Fără îndoială, întrecerea de la Zakopane nu ne interesează doar prin prisma performanțelor individuale și a selecției. Faptul că echipa noastră va avea aici ca adversare echipa puternică a țării gazdă (medalie de bronz la campionatele mondiale din 1971), echipele R. D. Germane (în rîndurile căreia se află campionul mondial Dieter Speer), a Suediei (care ne-a învins la diferență de secunde la C.M. din 1971) și a U.R.S.S. (campioană mondială la ștafetă) constituie un excelent prilej de a verifica potențialul actual al tinerilor noștri biatloniști. Este drept că absența din formație a celor mai experimentați concurenți ai noștri (G. Vilmos și C. Carabela) constituie un handicap, dar progresul realizat de tineri, valoarea lor mereu în creștere, constituie o promisiune pentru o bună comportare. Este de altfel ceea ce așteptăm de la ei.

Săptămîna trecută, N. Veștea a predat ștafeta lui Gh. Gîrniță... Care dintre acești doi tineri va obține selecția pentru Sapporo, vom afla abia după întrecera de la Zakopane...

Foto: THEO MACARSCHI

ÎN LUMINA DOCUMENTELOR DE PARTID

SPORTUL — O ARMĂ IMPORTANTĂ ÎN ARSENALUL EDUCATIV AL ȘCOLII

Documentele de partid cu privire la îmbunătățirea muncii politico-ideologice și cultural-educative în rîndul maselor, pentru promovarea principiilor eticii socialiste, scot în evidență rolul sportului al școlii, responsabilitățile crescute ale acestei instituții în nobila operă de formare a cetățeanului societății noastre, multilateral pregătit, demn și destoinic.

Vorbind la mitingul consacrat deschiderii anului universitar, tovarășul NICOLAE CEAUȘESCU arăta:

„Grija și preocuparea partidului pentru dezvoltarea învățămîntului de toate gradele izvorăsc din înțelegerea clară a faptului că edificarea socialismului, făurirea societății socialiste multilateral dezvoltate nu se poate realiza decît pe baza celor mai noi cuceriri ale gîndirii și ale tehnicii universale, că construcția socialismului trebuie să meargă în strînsă concordanță cu progresul rapid al științei și culturii".

Adresîndu-se, cu același prilej, tineretului, îndeosebi elevilor și studenților, secretarul general al partidului spunea:

„Voi, care vă găsiți astăzi pe băncile școlii, constituiți schimbul de mîine chemat să continue cele mai înalte tradiții revoluționare de luptă socială și națională ale partidului nostru, de luptă pentru socialism. Vouă vă va reveni sarcina de a ridica România pe culmile civilizației moderne, pe culmile luminoase ale socialismului!

Pentru a putea să vă îndepliniți mîine această misiune de înaltă răspundere trebuie să vă pregătiți astăzi, să învățați, să învățați, să împletiți învățămîntul cu munca, cu practica, cu viața! Numai așa veți putea fi în stare să continuați pe o treaptă superioară, ceea ce au înfăptuit și înfăptuiesc înaintașii voștri!".

★

Această tematică, izvorîtă din marile obligații contemporane ale școlii românești, a făcut obiectul unei dezbateri foarte rodnice la Liceul nr. 1 din Miercurea Ciuc. Puțin mai tîrziu stăteam de vorbă cu profesorul *Ernest Eigel*, directorul acestei unități de învățămînt, unde se pregătesc peste 1 600 de copii, români, maghiari și de alte naționalități, spre a deveni cu toții oameni de nădejde ai patriei noastre socialiste.

Un amănunt: profesorul Eigel fusese în copilărie firav și debil, motiv pentru care a fost scutit la „gimnastică" (așa se numea pe atunci ora de educație fizică). Poate că, lipsit atunci de binefacerile exercițiului fizic, care l-ar fi ajutat să învingă mai ușor boala, el îi acordă acum un preț deosebit, pledînd cu toată căldura în favoarea lui, dar nu numai în ceea ce privește aportul de sănătate biologică, ci — în măsură egală — ca un factor esențial al educației generale a copilului, al perfecționării lui spirituale și de caracter.

„În arsenalul mijloacelor educaționale ale școlii — spune profesorul Ernest Eigel — *sportul reprezintă o armă de mare însemnătate și, mai ales, de mare eficiență".*

Argumentele aduse în favoarea acestei idei sînt dintre cele mai convingătoare. Pe lîngă Liceul nr. 1 din Miercurea Ciuc a luat ființă o Școală sportivă, la început doar cu două-trei secții, devenită astăzi o unitate puternică de performanță.

Valeriu CHIOSE

(Continuare în pag. a 3-a)

LA CLUBUL STEAUA, PRINTRE NOII MAEȘTRI ȘI ANTRENORI EMERIȚI

Anul sportiv 1971 s-a încheiat. Ecourile lui vor mai stărui însă multă vreme. Vor stărui în comentariile specialiștilor, în bilanțurile statisticienilor, în analizele tehnicienilor. Vor stărui, puternic, în festivitățile prilejuite de acordarea premiilor, de conferirea unor înalte distincții celor ce-au izbîndit în marile întreceri găzduite de stadioanele lumii.

Bilanțul sportului românesc a fost bogat în 1971. Victoriile dobîndite de tricolori în dificilele dispute pentru titlurile mondiale și europene, în competițiile internaționale de amploare au făcut să sporească pe mapamond prestigiul sportiv internațional al României socialiste. Este, deci, firesc ca ecourile unui sezon atît de rodnic să se facă auzite și în noul an. După splendida sărbătoare a sportului, găzduită la finele lui 1971 de Sala Mare a Palatului Republicii Socialiste România, alte festivități — nu mai puțin entuziaste, nu mai puțin emoționante, nu mai puțin semnificative — au loc la cluburi și asociații sportive, la locurile de muncă ale fruntașilor sportului românesc.

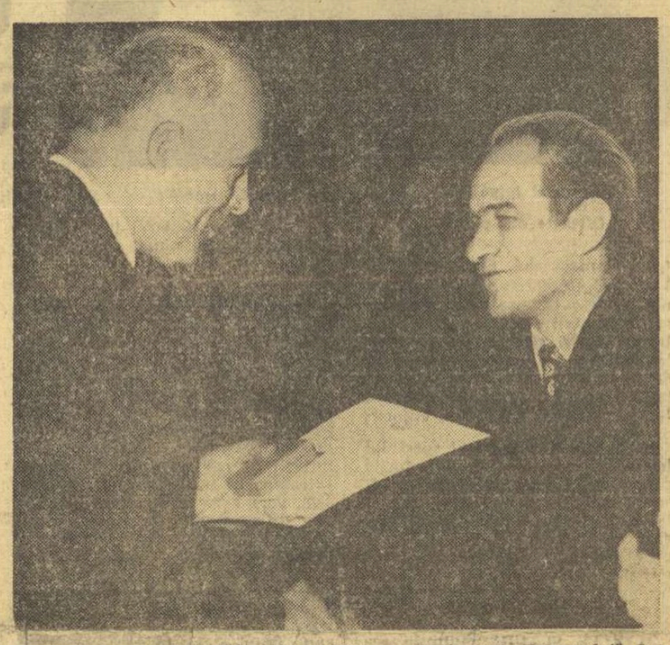

Vicepreședintele C.N.E.F.S., Marin Birjega, înmînează „veteranului" Ion Chiriac diploma și insigna de antrenor emerit

Ieri, în „avanpremiera" plenarei clubului sportiv Steaua, în fața unui mare număr de sportivi, antrenori și activiști sportivi, au fost conferite titlurile de **„Antrenor emerit"** și **„Maestru emerit al sportului"** la 10 dintre cei mai vrednici truditori ai mișcării sportive din România. Calda prezentare făcută de vicepreședintele C.N.E.F.S., **Marin Birjega**, aplauzele însuflețite ale asistenței, emoția celor distinși au făcut din această festivitate un moment de neuitat pentru toți cei prezenți. Devin antrenori emeriți doi dintre remarcabilii tehnicieni ai sportului nostru, foști sportivi, modelatori ai unor talente ce au cucerit glorie în marile confruntări internaționale: ION CHIRIAC și IOAN SPICIU.

Fostul boxer **Ion Chiriac** — cel ce se află în, și lîngă, careul magic (ca sportiv sau antrenor) de aproape patru decenii, cel ce a contribuit la desăvîrșirea măiestriei lui Tiță, Negrea, Ciucă și alții, cel ce își dedică și astăzi întreaga sa capacitate șlefuirii unor noi talente — a primit ieri distincția cu modestia omului care și-a făcut numai datoria. La fel de simplu, la fel de impresionat, fostul motociclist **Ioan Spiciu** — cel care timp de un deceniu n-a

Hristache NAUM

(Continuare în pag. a 2-a)

CE VĂ DORIȚI ÎN 1972?

Cel mai bun voleibalist român al anului 1971 a fost declarat Gabriel Udișteanu. Iată momentul în care președintele F.R.V., dr. Petre Dumitrescu, îi înmînează trofeul.

Publicăm astăzi noi declarații făcute de sportivi, antrenori și activiști sportivi redactorilor și corespondenților noștri cu prilejul Anului Nou, declarații care sintetizează gîndurile și dorințele cu care acești fruntași ai sportului românesc vor porni în noul sezon competițional.

GABRIEL UDIȘTEANU — maestru al sportului la volei: „Vă rog să mă credeți că îmi este greu să-mi adun gîndurile la numai cîteva minute după ce mi-a fost înmînată „Cupa Federației de volei". Nu știu de ce, dar evenimentul m-a copleșit pur și simplu, dat fiind faptul că s-a petrecut pentru prima oară în cariera mea.

Firește, la cumpăna anilor, ne punem întotdeauna mari nădejdi în anul care începe, ne propunem să fim mai buni în sport și în activitatea profesională, să dăm societății și culorilor țării mai mult din ceea ce avem mai bun în noi. Între gîndurile care mă animă acum se află, bineînțeles, acela de a vedea iarăși reprezentativa României, din care fac parte, între cele 12 echipe ce se vor alinia la startul turneului olimpic. Și cred că nu există iubitor al voleiului care să nu dorească din toată inima acest lucru. Sînt sigur că nu va fi jucător care, îmbrăcînd tricoul reprezentativei, să nu facă totul la turneul de calificare din Franța pentru ca echipa noastră să meargă și la München, iar acolo să obțină rezultate onorante. Asta doresc pentru 1972 echipei naționale. Cred că ghinionul din anul pe care l-am încheiat nu se va mai repeta. De fapt, ceea ce numim noroc sau ghinion stă în mîinile noastre. Nu am uitat și nu vom uita pilda oferită de europenele de la Milano...

Totodată, doresc pentru noua mea echipă, Dinamo, recîștigarea titlului de campioană a țării.

Sper, de asemenea, ca anul 1972 să-mi aducă și o satisfacție profesională: diploma de inginer!".

G. VILMOȘ — din lotul național de biatlon: „Cînd participi pentru a treia oară la o Olimpiadă, începi să te gîndești la retragere, la cei care îți vor lua locul, ducînd mai departe și mai sus scînteia pasiunii. Anul 1972 ne-ar putea aduce asemenea gînduri... Ne-ar putea aduce, dacă șansa de a obține un rezultat bun la Sapporo n-ar fi atît de aproape, dacă forma bună (regăsită) nu mi-ar da încredere și speranță, dacă o comportare general bună a ștafetei — din care și eu fac parte — nu mi-ar da dreptul să mă gîndesc că anul 1972 ar putea fi anul împlinirii. Eu și colegii mei purtăm de prea mult timp acest '72 olimpic în inimi, pentru ca alte gînduri și preocupări să ne tulbure hotărîrea comună de a nu precupeți nimic, de a ne dărui total pentru ceea ce ar putea fi performanța vieții noastre sportive".

ELLA CONSTANTINESCU, antrenor federal la tenis de masă: „Sper ca noul an să ne aducă medalii cît mai strălucitoare la cele două competiții continentale. Fetele — la „europenele" pentru senioare, juniorii mici și junioarele mari — la întrecerile rezervate categoriei lor de vîrstă. Doresc totodată ca 1972 să sporească numărul meselor și paletelor de cea mai bună calitate, și astfel să se joace mai mult tenis de masă. Lucru perfect posibil pentru 1972 echipei naționale. Cred că ghinionul din anul pe care l-am încheiat nu se va mai repeta. De fapt, ceea ce numim noroc sau ghinion stă în mîinile noastre. Nu am uitat și nu vom uita pilda oferită de europenele de la Milano...

(Continuare în pag. a 2-a)

La patinoarul „23 August"

FESTIVALUL PE GHEAȚĂ AL PIONIERILOR

Astăzi, cu începere de la ora 15, va avea loc la patinoarul acoperit „23 August", în organizarea Consiliului municipal al organizației pionierilor și a Comisiei municipale de patinaj, un festival pe gheață pentru pionieri și școlari. Programul acestei manifestații a fost întocmit cu sprijinul antrenorului **Radu Ionian** și va avea ca protagoniști pe cîțiva dintre cei mai buni patinatori artistici ai țării: **Elena Meiș, Letiția Păcuraru, Dan Săveanu** etc. Participă, de asemenea, membrii secțiilor de patinaj bucureștene, precum și ansambluri pionierești.

ÎN ANUL CAMPIONATELOR MONDIALE LA POPICE

Sîntem din nou în anul campionatelor mondiale la popice (asfalt). Deci, popicarii români (în special fetele) sînt chemați să apere supremația absolută cucerită în urmă cu doi ani în Italia, la Bolzano, cînd toate cele trei titluri feminine au revenit româncelor (Cornelia Petrușca la individual și la perechi cu Elena Trandafir, precum și echipa reprezentativă a României). Evident, apărarea acestor titluri la ediția 1972 a C.M. (28 mai — 5 iunie, la Split, în Iugoslavia) nu este o misiune ușoară, mai ales dacă avem în vedere și faptul că „mondialele" sînt organizate într-o țară unde sportul popicelor are o veche tradiție, unde activează și azi numeroși popicari de valoare internațională, atît la fete, cît și la băieți. În plus, celelalte adversare direcle ale sportivelor noastre, jucătoarele din R.D. Germană, R.F. a Germaniei și Ungaria, sînt în mare progres, ceea ce trebuie să îndemne pe reprezentantele noastre la o pregătire minuțioasă, fără rezerve.

În aceste condiții, era și firesc ca biroul Federației române de popice să-și îndrepte atenția încă de anul trecut asupra multiplelor probleme ale pregătirilor pentru C.M. Măsurile întreprinse de forul de specialitate s-au cristalizat și zilele acestea vor fi puse în practică.

Sfînd de vorbă cu **Ladislau Szőcs**, secretarul general al F.R.P., am fost puși în temă cu planul de pregătiri al loturilor, un plan vast, din care antrenorilor **Alexandru Andrei** (lotul

Toma RĂBȘAN

(Continuare în pag. a 2-a, la rubrică)

Elena Trandafir, *(Laromet București), laureata Federației române de popice pe 1971, continuă să fie una dintre cele mai valoroase jucătoare ale lotului național.*

Foto: Vasile BAGEAC

(Continuare în pag. a 2-a, la rubrică)

MECIUL DE FOTBAL

ROMÂNIA — FRANȚA, LA 8 APRILIE LA BUCUREȘTI

Printr-o adresă trimisă federației noastre de fotbal, forul similar francez a comunicat acordul său definitiv pentru cele două jocuri **ROMÂNIA—FRANȚA** (între echipele A și de tineret) programate în primăvară, după cum urmează:

Sîmbătă 8 aprilie, la București: **ROMÂNIA A — FRANȚA A**

Duminică 9 aprilie, la Le Hâvre: **Franța** tineret — **România** tineret.

Azi, în divizia A, la baschet

DERBYUL STUDENȚESC UNIVERSITATEA CLUJ — UNIVERSITATEA TIMIȘOARA

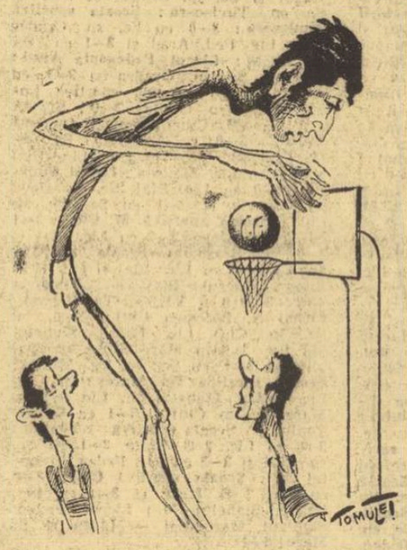

Pivotul clujean Horia Demian văzut de Virgil Tomuleț

Tradiționalul derby studențesc Universitatea Cluj-Universitatea Timișoara găsește și în actuala ediție a diviziei A aceste valoroase echipe pe locuri fruntașe în clasament, candidate la calificarea în turneul final al competiției și chiar la una dintre medaliile campionatului național. De altfel, pretențiile baschetbaliștilor acestor teamuri la un loc pe podium sînt pe deplin justificate de capacitatea lor individuală și de unele rezultate înregistrate chiar în actuala ediție a diviziei (clujenii au învins pe Dinamo, timișorenii pe Steaua), precum și de antecedente. Într-adevăr, în decursul celor 22 de campionate desfășurate pînă acum, reprezentanții cluburilor Universitatea Cluj și Universitatea Timișoara au deținut cu regularitate poziția a doua sau a treia la încheierea întrecerii, iar de astădată ei sînt de asemena angrenați direct în această dispută, aflîndu-se pe locurile 4 (timișorenii) și 5 (clujenii), la egalitate de puncte (15) cu ocupanta locului 3 (Politehnica București). Din toate aceste considerente, partida se detașează față de celelalte programate azi, în etapa a X-a a campionatului republican, și sîntem convinși că ambele formații vor lupta din răsputeri pentru succes și vor prilejui un spectacol plăcut entuziastului public clujean.

Formații. **UNIVERSITATEA CLUJ:** Ionescu, Demian, Rühring, Vizi, Stăvariu, Ronay, Kun, Morariu, Moldovan, Zdrenghea, Simon, Mathe; **UNIVERSITATEA TIMIȘOARA:** Ionescu, Viciu, Leonte, Cîmpeanu, Czmor, Minius, Chirluță, Roxin, Habatiuc, Weber, Mănăilă, Caloș. Arbitri: G. Berekméri (Tg. Mureș) și D. Ganea (București).

Celelalte meciuri ale etapei: Rapid-Politehnica Cluj (sala Giulești, ora 17), Politehnica-Voința, I.E.F.S.-Steaua, I.C.H.F.-Dinamo (în sala Floreasca, de la ora 16,30 în ordinea de mai sus), Mureșul Tg. Mureș-Politehnica Galați (joc foarte important, ambele echipe aflîndu-se în zona periculoasă a retrogradării).

Năstase l-a învins din nou pe Kodes!

(Citiți amănunte în pag. a IV-a)

REPREZENTATIVELE DE JUNIORI ALE ROMÂNIEI, LA TURNEELE DE VOLEI DE LA SOFIA

Vineri pleacă în Bulgaria reprezentativele de juniori ale țării noastre pentru a lua parte la tradiționalele turnee internaționale (masculin și feminin) de la Sofia, ce se vor desfășura între 9 și 11 ianuarie.

La turneele de la Sofia și-au mai anunțat prezența echipele de juniori și junioare ale Bulgariei, R. D. Germane și Poloniei.

NOI MAEȘTRI EMERIȚI AI SPORTULUI

MARIN NICULESCU (ciclism), **COSTEL COȘNIȚA** (caiac), **VASILE SIMIOCENCO** (caiac), **GHEORGHE DANIELOV** (canoe) și **GHEORGHE SIMIONOV** (canoe) — iată alți cinci noi maeștri emeriți ai sportului. După cum se știe, înaltul titlu le-a fost conferit la sfîrșitul anului trecut prin Hotărîrea Biroului C.N.E.F.S.

CE VĂ DORIȚI ÎN 1972?

Laureatul luptătorilor, Nicolae Martinescu, premiat de către președintele F.R.L., Alex. Crăciunescu.

(Urmare din pag. 1)

tru că materialul necesar există. La fel și priceperea. De asemenea, mă gîndesc că, poate tot în acest an, antrenorii vor reuși, prin neobosite căutări, să depisteze acele talente sclipitoare, care ne lipsesc atît de mult. Consolidînd această bază în 1972, vom putea aspira îndreptățit la mai multe medalii în anii viitori".

DAN IUGA, maestru al sportului la tir: „Toate gîndurile și eforturile pentru J.O.! În cazul cînd voi fi selecționat, am să încerc să respect tradițiile tirului românesc și, mai ales, ale reprezentanților noștri la pistol viteză, posesori ai mai multor medalii. Este o dorință cu atît mai fierbinte, cu cît este vorba de primul meu start olimpic".

MARIAN SLAVIC, multiplu recordman și campion național la înot: „Ce-mi doresc pentru anul ce vine? Știu că mulți vor zîmbi citind aceste rînduri și poate tocmai acest lucru mă face să-mi exprim gîndul fără nici o rezervă. Aș vrea ca în după-amiaza zilei cînd va fi programată la München finala cursei olimpice de 200 m liber, crainicul să anunțe: **„Acht Bahn (culoarul opt), Slavic, Rumänien..."** Să pot privi și eu cu îndrăzneală la Spitz, Wenden, Fassnacht, Larsson sau Rousseau, cei mai mari craulișți din lume la această oră. Despre cifre aș vrea să nu vorbim acum, ci după „mica olimpiadă" de la Bremen, la finele lui februarie, cînd voi ști ce șanse voi avea la München".

DAN ANCA — din echipa de fotbal „U" Cluj: „Cariera mea fotbalistică a cunoscut două mari momente: 1969 — Wembley și 1971 — București, cînd am fost introdus în echipa națională în ultimul moment. În noul an vreau să muncesc în așa fel ca să devin titular în echipa tricolorilor. Doresc și eu, ca toți iubitorii sportului din țara noastră, ca fotbalul românesc să obțină noi succese în '72, să urce cît mai sus în campionatul european și să aibă o comportare onorabilă la J.O.".

NICOLAE MARTINESCU, maestru emerit al sportului la lupte: „Vizez de mulți ani o performanță mare, care să mă consacre definitiv. Mă gîndesc că anul 1972 ar putea să-mi ofere această deplină satisfacție. Prilejul cel mai nimerit — J.O. de la München. Mă voi pregăti cu toată seriozitatea și responsabilitatea pentru a mă arăta superior fruntașilor de la categoria mea, suedezul Svenson, pe care l-am învins la puncte, sovieticul Merkulov, de asemenea întrecut de mine în anul precedent și maghiarul Kiss. Nu este o misiune prea ușoară, dar cînd ești animat de ambiție, de dorința de a te realiza, de a aduce sportului românesc noi contribuții la creșterea prestigiului său, nimic nu te poate opri".

ȘERBAN HUBER — din echipa națională de polo: „Indiscutabil, toate năzuințele și speranțele mele, ca și ale colegilor din echipa națională de polo, se îndreaptă, în pragul noului an, către calificarea team-ului reprezentativ la Olimpiada de la München. Cred că acest deziderat va fi împlinit, deși la turneul de calificare din mai, cînd 13 echipe își vor disputa 3 locuri la J.O., vom avea adversari dificili în poloiștii spanioli, suedezi și chiar bulgari. Din luna mai nădăjduiesc să-mi pot îndrepta gîndurile spre ocuparea, de către echipa noastră, a unui loc onorabil în ierarhia olimpică... De asemenea, aștept ca anul 1972 să aducă formației noastre de club, Dinamo, cel de al 16-lea titlu național.

Pe plan profesional, îmi doresc să trec cu bine examenele anului II la Facultatea de metalurgie din cadrul Institutului Politehnic".

NICU ALEXE, directorul Centrului de cercetări științifice al C.N.E.F.S.: „Primul nostru gînd însoțește cu încredere delegația olimpică românească, deși sîntem conștienți de marele neprevăzut pe care-l pot stîrni asemenea competiții de anvergură. Munca noastră științifică se va strădui să fie în continuare utilă pregătirilor olimpice. Vom fi bucuroși să putem încheia pînă la sfîrșitul anului vasta cercetare privind potențialul biomotric al populației școlare (clasele 1—12). Această oglindă fidelă și (nădăjduim) critică va permite aprecierea mai obiectivă a parametrilor educației fizice școlare și a tendințelor sportului în rîndurile elevilor".

ELEONORA MIHALCA-VLAICOV, maestră a sportului la tenis de masă: „Sper ca 1972 să fie anul consacrării mele pe două planuri, pe cel profesional — în 1972 termin facultatea de educație fizică și pe plan sportiv — vreau ca, împreună cu colegele mele din reprezentativa țării, să situăm echipa României pe un loc fruntaș în ierarhia tenisului de masă european".

ILIE BĂIAȘ, maestru al sportului din echipa de popice Constructorul Galați: „Acum doi ani, la Bolzano, în Italia, am devenit împreună cu colegul meu de club, Iosif Tismănaru, vicecampioni ai lumii la proba de perechi. În anul 1972 avem marea răspundere de a ne apăra prestigiul cucerit la ediția precedentă a mondialelor de popice. La întrecerile din Iugoslavia, la Split, oraș care va găzdui confruntarea mondială, vom lupta pentru medalie și nu numai la perechi, ci și la individual și pe echipe. Un alt obiectiv al meu este acela de a lupta pentru ca formația noastră de club să cîștige campionatul pe echipe".

ION ALEXANDRESCU, secretar general al F. R. Fotbal: „Pentru anul 1972 aș dori fotbalului românesc două mari calificări și... un început de calificare. Pentru primele, mă gîndesc, desigur, la turneul final al campionatului european și la turneul olimpic de la München. „Începutul de calificare" se referă la primele meciuri din preliminariile campionatului mondial. N-aș vrea însă să las la o parte nici sectorul juniorilor. Tinerilor noștri fotbaliști le doresc o comportare meritorie în turneul U.E.F.A. Putem spune, deci, că fotbalul nostru va fi angajat în 1972 în competiții dificile cu toate ceilalte sale. Aceasta nu ne împiedică să dorim afirmarea plenară a acestui sport care știrnește atîtea pasiuni, își numără suporterii cu milioanele..."

Prof. ROMEO SOTIRIU, antrenorul echipei masculine de handbal „U" Cluj: „În primul rînd doresc ca handbalul românesc să se afirme și la München, să arate că băieții nu sînt campioni mondiali întîmplători. Apoi doresc ca Schöbel să aibă mai multă încredere din partea antrenorilor lotului național și, în fine, ca echipa noastră de handbal, „U" Cluj, să reușească medalia de bronz a campionatului republican".

MARIAN GRIGORAȘ (Petrolul) — maestru al sportului la haltere: „Cea mai mare bucurie a mea va fi ca în 1972 să fiu selecționat în lotul olimpic de haltere. În aceste momente de sfîrșit de an cînd fiecare om își alcătuiește proiecte de viitor, la ce pot să mă gîndesc, ca sportiv, decît la Jocurile Olimpice, la care sper să particip pentru prima oară. Mă voi pregăti conștiincios și perseverent pentru toate competițiile anului 1972, ca să pot reprezenta cu cinste culorile țării, clubul meu și colectivul de muncă din care fac parte, I.P.C. Dacia Ploiești".

IONEL SIMION, directorul editurii „Stadion": „În afara obișnuitelor noastre producții editoriale, ne vom strădui în 1972 să îmbogățim substanțial tezaurul de cărți destinate copiilor și tineretului. Printre titlurile prevăzute se află lucrări despre minibaschet și minirugby, învățarea tenisului la copii și altele. Încercăm să onorăm anul olimpic publicînd, după Jocurile de la Sapporo, o carte dedicată Olimpiadelor albe, o broșură de prezentare a Jocurilor de la München și dacă timpul va permite, înainte de încheierea anului, chiar tradiționalul reportaj despre Jocurile Olimpice de vară".

SCHI

PÎRTIA DE LA SINAIA SE CONTUREAZĂ

Schiul nostru dispune astăzi de cîteva pîrtii amenajate special. Dar, ceea ce pe bună dreptate poate părea curios, nici una dintre ele nu a luat ființă pe baza unui proiect, ajungînd la formele actuale după multe tatonări și rectificări. Ieri am văzut însă primele calcule ale unei pîrtii care se naște sub o nouă zodie. Este vorba de pîrtia turistică a cărei amenajare a început la Sinaia și care, din sezonul viitor, va fi fără îndoială atracția stațiunii. Pîrtia prinsă în planul de investiții al Ministerului Turismului, va porni de sub Vîrful Furnica, va trece pe deasupra „Cetății" de la Vîrful cu Dor și pe linia actualei poteci turistice va întîlni „La lacuri" (lîngă cabana Cota 1 500) pîrtia de competiții de pe Valea lui Carp. De la Cota 1 500 pîrtia continuă pe un traseu total nou prin pădure, ocolind pe la sud Hotelul Alpin și serpentinele drumului de acces, pentru a ajunge la stația de plecare a telecabinei din Sinaia. **În total, noua pîrtie va măsura 5.762 km, pe o diferență de nivel de 1 050 m, pantele ei variind între 7 și 39%.**

Ing. Traian Constantinescu, șeful serviciului investiții din I.T.O. Sinaia venit la București pentru avizarea studiului tehnico-economic al pîrtiei, ne-a comunicat că la ora aceasta defrișările sînt efectuate în proporție de 90% și s-a trecut la efectuarea derocărilor necesare, în a doua jumătate a pîrtiei (sub hotelul Alpin). Lucrările vor continua atîta timp cît iarna și zăpada vor permite, urmînd ca ele să fie intensificate la primăvară. Pe lîngă amenajările care se vor face la pîrtia propriu-zisă (derocări, nivelări, înierbare etc.), în primăvară se vor construi și cele cinci refugii prevăzute de-a lungul ei: la plecare sub Vf. Furnica (totodată adăpost pentru schiori și instalațiile de cronometraj), deasupra Capului Mare, la Stîna din Colți, la culoarul Văii cu Brazi și sub cabana Brădet (Cota 1 200). Aceste refugii, dotate ca posturi de prim ajutor, alături de toate celelalte lucrări prevăzute, vor face ca pîrtia turistică a Bucegilor să fie printre cele mai moderne realizări ale genului.

Astăzi, la Poiana

BIATLONIȘTII JUNIORI SE ÎNTREC PENTRU „CUPA BRAȘOVIA"

Tînăra și harnica secție de schi a Școlii sportive Brașovia neputînd organiza pe uscat concursul de biatlon al juniorilor (devenit tradițional, dar anulat în această toamnă de sosirea timpurie a zăpezii) a hotărît să-și înceapă activitatea competițională din acest sezon cu o întrecere în condiții specifice. De aceea, „Cupa Brașovia", rezervată echipelor de biatloniști juniori, se va disputa astăzi la Poiana Brașovului. Întrecerea constă dintr-o probă de ștafetă 4x7.5 km, cu două trageri pentru fiecare schimb (calibru redus). Echipele vor fi alcătuite (obligatoriu) din doi juniori mari și doi juniori mici, după performanțele pe schimburi urmînd să se întocmească și un clasament individual. Concursul biatloniștilor juniori va începe la ora 9.30 și la start și-au anunțat prezența, alături de echipa Sc. sp. Brașovia, echipele Dinamo Brașov, A.S. Armata Brașov, Tractorul, Steagul roșu, Sc. sp. Rîșnov, S.B.C. Sinaia și A.S. Constructorul Cîmpulung Moldovenesc. Invitații au fost trimise și școlilor sportive din Predeal și Miercurea Ciuc, așteptîndu-se și prezența echipelor lor.

Epistolele săptămînii

„DEGEABA AVEM AMBIȚII, DACĂ N-AVEM CONDIȚII"

Ne face o deosebită plăcere să constatăm că multe din epistolele ce vin la redacție sînt scrise de tineri sau vîrstnici din sate și comune. Unii mai puțin dibaci în mînuirea toculuI, în așternerea gîndurilor pe coala albă de hîrtie, autorii aleg totuși calea scrisului în dorința de a se adresa ziarului. Fie că au de comunicat unele realizări (construirea unui teren, înființarea unei asociații), fie că vor să ne facă o sugestie, să-și manifeste satisfacția față de un rezultat sportiv sau... insatisfacția.

Iată, de pildă, un astfel de răvaș primit de la **Apostol Coman** din satul Rubla. **„Noi, uteciștii din comuna Valea Rîmnicului, satul Rubla județul Buzău, în urma hotărîrii luate în comun am gîndit să vă aducem și dv. la cunoștință două din necazurile noastre, pentru a ne ajuta".** Și iată pe scurt conținutul scrisorii. În sat, fotbalul este în centrul atenției și mulți ar dori să-l joace... dacă ar avea unde. Dar n-au, fiindcă conducerea cooperativei agricole de producție a hotărît să planteze tutun pe fostul teren. Din două terenuri pe care le aveau, au rămas acum fără nici unul. De mai place celor din Rubla și atletismul, **„dar cum nu are cine să se intereseze și de această acțiune, nu se face nimic. Am dori să ne ajute cineva și de aceea ne-am adresat dv. Așteptăm răspuns prin ziarul „Sportul". Degeaba avem ambiții, dacă n-avem condiții".**

Spicuind ceea ce este esențial din scrisoarea de mai sus, am dori să ne referim la ajutorul cerut. Ziarul „Sportul" — în speță redactorii săi — n-au posibilitatea și nici menirea să se deplaseze în satul amintit pentru a dispune schimbarea destinației unui teren agricol, sau alegerea unui alt loc pe care să se poată amenaja un teren de sport. Toate cele de mai sus intră în sarcina consiliului popular comunal, a cooperativei agricole de producție a organizației de tineret din comună. Nouă ne rămîne să trimitem rezolvările respective organelor în drept și, eventual, să evidențiem spiritul de inițiativă al tineretului care, făcîndu-și datoria în primul rînd în producție, poate cere cu mai mult temei acestor organe ajutorul necesar pentru a-și putea amenaja terenuri, piste, în sfîrșit, locuri unde să poată face sport sau să se recreeze. A nu da dovadă de inițiativă, așteptînd ajutor din afară, nu este calea cea mai directă de rezolvare a problemelor locale. Scrisori asemănătoare, în care se așteaptă „urgent ajutor" am mai primit din comuna 30 Decembrie — jud. Ilfov (semnează **Dumitru Petcu**); com. Rădulești — jud. Teleorman (**P. Lazăr**); com. Rădoești — jud. Teleorman (**Un grup de tineri**); satul Bîmpezis — jud. Buzău (**Florica Dumitru**) s.a. În asemenea ocazii, trimitem scrisorile primite organelor locale competente pentru ca acestea să dea curs doleanțelor exprimate de cititorii ziarului nostru.

M. Fr.

Jurnal de vacanță

POSADA — „TERITORIUL COPILĂRIEI FERICITE"

Posada, 4 (prin telefon de la trimisul nostru). — Orice s-ar spune, taberele vacanței rămîn un apanaj al copilăriei și de aceea, chiar și noi, oameni maturi, ne simțim aici despovărați parcă de anii mai mulți sau mai puțini ce-i purtăm pe umeri. Profesori din peste 20 de județe ale țării, veniți să-și însoțească elevii, au întinerit cu siguranță și ei, în cele două săptămîni cît le-a fost rezervat să rămînă în „împărăția vîrstei de aur".

În rîndul lor, cei aproape 300 de „ambasadori" ai școlilor sportive și ai liceelor cu program de educație fizică din Oradea, București, Timișoara, Orașul Gh. Gheorghiu-Dej, Lugoj, Craiova, Mediaș, Bacău, Tg. Mureș, Focșani etc. au petrecut, după cum ne-au mărturisit, cu ocazia careului ultimei zile de tabără, cea mai frumoasă vacanță. Și dacă acești viitori (mulți dintre ei) sportivi de performanță sînt de aceeași părere, majoritatea nefiind pentru prima oară într-o tabără nu ne îndoim că așa este. De aceea, găsim întrutotul potrivită declarația pe care ne-a făcut-o unul dintre elevi, atunci cînd ne-a spus că „aici, la Posada, este teritoriul copilăriei fericite".

În ce a constat programul, să zicem, al unei zile de tabără?

Sus, tot mai sus, în căutarea mantiei albe... Efort răsplătit din plin, după cum se poate vedea și din fotografia noastră, pentru toți cei care se încumetă să ia pieptiș cărările muntelui.

În acțiuni menite să-i destindă pe copii, în primul rînd. Conducerea taberei (director, **prof. Gheorghe Țesu**, ajutat de un colectiv de profesori format din **Irina Kiss, Ovidiu Gavrilă** și **Ana Maria Tomescu**) a pus la punct un atractiv program de excursii la Sinaia și Predeal. Și pentru că tot ne aflăm la acest capitol, al destinderii, să spunem că revelionul din tabăra de la Posada a fost „ca un vis frumos", după mărturisirile unei eleve puțin romantice reprezentantă a clasei a XII-a a Liceului cu program de gimnastică din Orașul Gh. Gheorghiu-Dej.

Să nu uităm totuși că ne aflăm într-o tabără de pregătire sportivă. Deci, oaspeții Posadei știu că și în vacanță antrenamentele trebuie să aibă continuitate. De aceea ei s-au supus, am spune cu plăcere, programului, uneori de tip... spartan, se le-a fost întocmit. Atleții (cei mai mulți dintre participanți) s-au pus la punct cu pregătirea fizică generală, alergînd zilnic ore în șir pe potecile munților din vecinătatea taberei. Probabil că ei au fost și cei mai în ființă: condiții de a-și pune la încercare rezistența, nici că se puteau mai bune decît acelea de la Posada. Și ca o verificare oficială a nivelului lor de pregătire, atleții (dar printre ei s-au aflat și mulți adepți ai altor discipline) au participat la un cros dotat cu „Cupa 30 Decembrie". Au cîștigat, în ordinea categoriilor, **Paul Rădulescu** — Craiova, **Vasile Căprariu** — București, **Paul Copu** — Focșani, **Marcel Tomșa** — Arad, **Nicolae Rotaru** — București și alții.

Despre întrecerile de fotbal ne-a vorbit profesorul **Paul Popescu**, de la Școala generală nr. 178 din București: **„Am avut cele mai bune condiții de pregătire. Antrenamentele pentru sporirea capacității fizice le-am efectuat alergînd pe munte. Am avut programate și cîteva întîlniri amicale. Noi, cei de la 178 de pildă, am jucat cu echipa Liceului de fotbal din Bacău. Am pierdut cu 4—2...".**

Dar în tabără au fost și gimnaști și cicliști. Aceștia, fie că au urmat un program de pregătire specifică, fie că s-au alăturat fotbaliștilor, s-au simțit nespus de bine. Toți au avut numai de cîștigat.

Singurul regret al copiilor și al profesorilor este că nu s-a putut schia... Absența zăpezii nu a umbrit, însă, cu nimic frumusețea celor 14 zile care cu siguranță nu vor fi uitate ușor.

Să adăugăm, în sfîrșit, că Oficiul județean Prahova al O.N.T. (director, **Dumitru Chiroiu**) nu a precupețit nici un efort pentru ca șederea în tabără a copiilor să fie cît mai instructivă, cît mai plăcută.

Ion GAVRILESCU

POPICE

(Urmare din pag. 1)

de fete) și **Ferdinand Popescu** (lotul de băieți) nu le-a scăpat nimic. Începînd cu alcătuirea temelor individuale de antrenament ale sportivilor în echipele de club și pînă la cifrele medii pe care trebuie să le obțină în întîlnirile de campionat sau în cele internaționale.

Pregătirile efective vor începe luna viitoare, o dată cu reluarea campionatului pe echipe, deoarece toți componenții loturilor fac parte din diviziile A. Apoi în luna martie: start în sezonul internațional, care anul acesta este deosebit de bogat și, totodată, dificil, întrucît majoritatea întîlnirilor vor avea loc peste hotare, cele ce va constitui pentru selecționabili teste mai severe. Prima confruntare va avea loc în compania reprezentativelor Ungariei, la 25—26 martie, la Mangalia-Nord. S-a ales această stațiune întrucît pistele de aici sînt înzestrate cu aparate de ridicare automată a popicelor, asemănătoare cu cele ce vor funcționa la Split. Etapa următoare a pregătirilor o va constitui meciul bilateral cu popicarii iugoslavi (8—9 martie), probabil la Zagreb. În continuare, echipele noastre vor juca la Berlin (15—17 aprilie) cu puternicele selecționate ale R.D. Germane și ultima partidă internațională înaintea „mondialelor" va avea loc la Praga (22—23 aprilie), unde sportivii români vor primi replica selecționatelor Cehoslovaciei.

Dintre cele două loturi lărgite este definitivat cel al băieților unde „veteranilor" **Ion Micoroiu** și **Petre Purje** li s-au alăturat o serie de tineri talentați cum sînt **Gh. Silvestru** (Petrolul Ploiești), **Ion Stefucz** (Voința Cluj), **Ludovic Martina** (Voința Tg. Mureș) și **Ladislau Kiss** (Rulmentul Brașov). Nu lipsesc din lot, fireste, vicecampionii lumii la perechi, gălățenii **Ilie Băiaș** și **Iosif Tismănaru**, în schimb, nu va mai face parte din lot ploieșteanul **C. Vînătoru**, care, ani de zile, a fost om de bază în sextetul românesc.

În lotul feminin au fost introduse cîteva jucătoare talentate care anul trecut au dat rezultate bune în întîlnirile internaționale, cum sînt **Ildiko Zsizsik-Grozăvescu** (C.S.M. Reșița), campioană europeană la junioare, **Margareta Bordei** (Gloria București), **Erica Szasz** (Voința Tg. Mureș) și **Rozalia Stefucz** (Voința Cluj), ultimele două încă junioare, dar cu frumoase perspective. Din echipa care, de trei ori consecutiv, a cucerit titlul suprem, mai fac parte majoritatea jucătoarelor: **Cornelia Petrușca, Elena Trandafir, Florica Neguloiu, Crista Szőcs** s.a. E nevoie, însă, de unele remanieri și în lotul feminin. Asupra definitivării lotului lărgit va decide săptămîna viitoare, biroul federal.

VOLEI

TURULUI II ÎN DIVIZIA DE JUNIOARE — REZULTATELE

În turul al doilea al diviziei naționale școlare și de juniori, tur desfășurat sub formă de turnee, în 7 localități, în întrecerea fetelor s-au înregistrat următoarele rezultate:

SERIA I (Botoșani): **Școala sportivă P. Neamț:** 3—1 cu Lic. Pedag. Bîrlad și 3—0 cu Sc. sp. Iași, Sc. sp. Botoșani, Penicilina Iași și Sc. sp. Bacău; **Școala sportivă Bacău:** 3—0 cu Penicilina Iași Sc. sp. Botoșani, Lic. Pedag. Bîrlad și Sc. sp. Iași; **Liceul Pedagogic Bîrlad:** 3—2 cu Penicilina și 3—0 cu Sc. sp. Botoșani și Sc. sp. Iași; **Școala sportivă Botoșani:** 3—2 cu Penicilina Iași și 1—3 cu Sc. sp. Iași; **Școala sportivă Iași** — Penicilina Iași 2—3; SERIA a II-a (Constanța): **Farul:** 3—0 cu Sc. sp. Rm. Sărat, Sc. sp. Buzău, Sc.sp. Ploiești, Liceul 2 Ploiești și Sc. sp. Constanța; **Școala sportivă Ploiești:** 3—0 cu Sc. sp. Constanța, Sc. sp. Rm. Sărat, Sc. sp. Buzău și Liceul 2 Ploiești; **Școala sportivă Constanța:** 3—1 cu Liceul 2 Ploiești, 3—2 cu Sc. sp. Buzău și 3—0 cu Sc. sp. Rm. Sărat; **Școala sportivă Rm. Sărat:** 3—1 cu Liceul 2 Ploiești și cu Sc. sp. Buzău; Liceul 2 Ploiești — Sc. sp. Buzău 3—0; SERIA a III-a (București): **Școala sportivă nr. 2:** 3—0 cu Lic. Tr. Măgurele, Cutezătorii, Sc. sp. 3 Liceul Găești și 3—2 cu Dinamo; **Dinamo București:** 3—0 cu Cutezătorii, Liceul Găești, Lic. Tr. Măgurele și Sc. sp. 3; **Școala sportivă 3:** 3—0 cu Liceul Găești, Lic. Tr. Măgurele și 3—2 cu Cutezătorii; **Cutezătorii București:** 3—0 cu Liceul Găești și Lic. Tr. Măgurele; Liceul Tr. Măgurele — **Liceul Găești** 3—1; SERIA a IV-a (București): **Rapid:** 3—0 cu Lic. Gh. Lazăr, Sc. sp. 2, M. Basarab, Lic. 1 Medgidia, Viitorul și 3—2 cu Sc. sp. 1; **Școala sportivă 1:** 3—0 cu Sc. sp. 2, Viitorul, Lic. Gh. Lazăr și Lic. 1 Medgidia; **Liceul 1 Medgidia:** 3—1 cu Viitorul, 3—0 cu Lic. Gh. Lazăr și 3—1 cu Sc. sp. 2, M. Basarab; **Școala sportivă 2 M. Basarab:** 3—1 cu Viitorul și 3—2 cu Lic. Gh. Lazăr; Viitorul — Lic. Gh. Lazăr 3—1; SERIA a V-a (Sibiu): **Școala sportivă Sibiu:** 3—0 cu Lic. economic Tg. Jiu, Lic. Miercurea Sibiului, Lic. agricol Sibiu, Sc. sp. Craiova și Liceul cu program de educație fizică Rm. Vîlcea; **Liceul cu program de educație fizică Rm. Vîlcea:** 3—1 cu Lic. agricol Sibiu, Sc. sp. Craiova și 3—0 cu Lic. economic Tg. Jiu și Lic. Miercurea Sibiului; **Liceul Miercurea Sibiului:** 3—0 cu Sc. sp. Craiova, Lic. ec. Tg. Jiu și Lic. agricol Sibiu; **Liceul agricol Sibiu:** 3—2 cu Sc. sp. Craiova și 3—1 cu Lic. ec. Tg. Jiu; Școala sportivă Craiova — Lic. ec. Tg. Jiu 3—0; SERIA a VI-a (Arad): **Școala sportivă Caransebeș:** 3—0 cu Sc. sp. **Lugoj**, Sc. sp. Oradea, Lic. Pedag. Arad și Sc. sp. Timișoara și 3—1 cu Sc. sp. Arad; **Școala sportivă Arad:** 3—0 cu Lic. Pedag. Arad, Sc. sp. Lugoj și Sc. sp. Oradea și 3—2 cu Sc. sp. Timișoara; **Școala sportivă Timișoara:** 3—0 cu Sc. sp. Oradea și cu Lic. Ped. Arad și 3—1 cu Sc. sp. Lugoj; **Liceul Pedagogic Arad:** 3—0 cu Sc. sp. Oradea și 3—1 cu Sc. sp. Lugoj; Școala sportivă Lugoj — Sc. sp. Oradea 3—0; SERIA a VII-a (M. Ciuc): **Școala sportivă Brașov:** 3—0 cu Brașovia, Sc. sp. M. Ciuc, Sc. sp. Deva și Lic. Blaj și 3—2 cu Lic. Simeria; **Liceul Simeria:** 3—0 cu Lic. Blaj, Sc. sp. Deva și Brașovia și 3—1 cu Sc. sp. M. Ciuc; **Școala sportivă M. Ciuc:** 3—1 cu Sc. sp. Deva, 3—2 cu Lic. Blaj și 3—0 cu Brașovia; **Școala sportivă Deva:** 3—0 cu Lic. Blaj și cu Brașovia; Liceul Blaj — Brașovia 3—0; SERIA a VIII-a (Tg. Mureș): **Liceul N. Bălcescu Cluj:** 3—0 cu Sc. sp. Cluj, Lic. Pedag. Sighetul M., Lic 2 Satu Mare și Sc. sp. Toplița și 3—1 cu Sc. sp. Tg. Mureș; **Școala sportivă Tg. Mureș:** 3—0 cu Lic. Pedag. Sighetul M., Lic. 2 Satu Mare, Sc. sp. Cluj și 3—1 cu Sc sp. Toplița; **Școala sportivă Toplița:** 3—0 cu Lic. 2 S. Mare, 3—1 cu Sc. sp. Cluj și 3—2 cu Lic. Pedag. Sighetul M.; **Școala sportivă Cluj:** 3—0 cu Lic. 2 S. Mare și 3—1 cu Lic Pedag. Sighetul M.; Liceul Pedag. Sighetul Marmației — Liceul 2 S. Mare 3—1.

(Corespondenți: **S. LAMFIT, M. NICOLAU, I. IONESCU, S. ALBU**)

FABRICA DE CALCULATOARE ELECTRONICE

cu sediul în București, Calea Floreasca nr. 242, sectorul 2
autobuze: 72, 106, 110 — tramvai 5, pînă la stația Glucoza

ANGAJEAZĂ

următoarele categorii de muncitori calificați:

— strungari
— frezori
— sculeri SDV
— electricieni întreținere
— electroniști
— rabotori

Se angajează, de asemenea, paznici și controlori de poartă.

Solicitanții trebuie să aibă domiciliul stabil în orașul București sau în județul Ilfov, pe o rază de 50 km.

Informații suplimentare se primesc la Serviciul personal, telefon 33.00.20, interior 116.

La clubul Steaua

(Urmare din pag. 1)

avut adversar în cursele motocicletelor cu ataș, cel care, apoi, în numeroșii ani pe care i-a dedicat meseriei de pedagog, a ridicat spre culmile victoriei și pe aceștia și vitezei și motocrosului, cel care a insuflat unei întregi pleiade de tineri dragostea pentru zborul pe două roți — a primit ca un școlar sîrguincios recunoștința forului nostru sportiv, devenind primul antrenor emerit din istoria sportului cu motor din România.

Distincția „Maestru emerit al sportului" — supremă în ierarhizarea valorilor sportive de la noi — a fost acordată unor performeri ce nu au nevoie de prezentare, „cartea lor de vizită" fiind cunoscută de toți iubitorii sportului: **C. Coșniță — caiac, V. Simiocenco** — caiac, **Gh. Simionov** — canoe, **Gh. Danielov** — canoe, **G. Florescu** — tir, **Carol Corbu** — atletism, **D. Varga** — hochei. A primit, de asemenea, însă la sfîrșitul unei cariere prodigioase, înaltul titlu și motociclistul **Gh. Voiculescu**. Parcurgînd cu succes întreaga arie a probelor sportului cu motor — motocros, regularitate și rezistență, viteză, dirt-track —, obținînd numeroase succese interne și internaționale, aducîndu-și contribuția la realizarea unor victorii ale echipei naționale, Gh. Voiculescu se înscrie printre personalitățile de seamă ale sportului românesc.

În sală se aflau numeroși sportivi tineri. Sîntem convinși că festivitatea la care au asistat va avea, la rîndul ei puternice ecouri în sufletele lor. Vor visa — dacă n-au și făcut-o cumva în acele momente — să ajungă cîndva pe aceste înalte piscuri, să fie ei eroii unei astfel de sărbătoriri. Și pentru aceasta vor munci, desigur, cu mai multă sîrguință, se vor dărui sportului pe care-l practică, se vor avînta — stimulați și de această, frumoasă perspectivă — cu și mai multă ambiție în viitoarea întrecerilor. De altfel, unul dintre scopurile festivității de la clubul sportiv Steaua a fost și acesta...

Uifăleanu: „LA CLUJ ESTE O TRADIȚIE. JUCĂM, DAR ȘI ÎNVĂȚĂM"

Opt zile m-am aflat în preajma lotului de fotbal tineret care se pregătea pentru meciul cu formația similară a Cehoslovaciei. Am asistat la antrenamentele jucătorilor, desfășurate în parcul „23 August", i-am întovărășit în meciurile de verificare, ne-am plimbat împreună la Praga, pe minunata uliță — ca de basm — a alchimiștilor, am văzut, pe înserat, cum se reflectau lumini în Viltava.

În tot acest timp, printre altele, pornind de la un adevăr de necontestat că amintirile din fotbal sînt frumoase, dar că ceea ce rămîne după cîțiva ani de succese sportive este profesia de bază, am ținut să aflu ceva: *„Jucătorii naționalei de tineret — în vîrstă de 18 pînă la 23 de ani — au o profesie pe care o iubesc în afară de fotbal?"*. Am început să culeg informații într-o seară, după cină, cînd se făcea o scurtă plimbare înainte de culcare. Primul, fiindcă tocmai îl aveam lîngă mine, a fost Uifăleanu („U" Cluj), pe care îl știam profesor de educație fizică la Grupul școlar „Tehnofrig" din Cluj.

— Îți iubești meseria, Uifăleanu?

Tresare, îi citesc în ochi un soi de mirare și...

— Mai e vorbă? De ce mi-aș fi ales-o? Îmi place să lucrez cu copiii, să știu că pot să contribui la creșterea lor, la dezvoltarea armonioasă a trupului fiecăruia..

Și profesorul, vorbește cu multă pasiune despre munca sa, despre colegii de la grup cu care se ajută pentru a putea juca și fotbal, despre dragostea cu care îl înconjoară copiii. *„Fiindcă-i o artă să știi cum să-i cucerești"*. Intuiește o întrebare pe care vreau să i-o pun și se scuză, modest.

— Nu-i vorba doar de mine. La noi, la Cluj, este o tradiție. Jucăm fotbal, dar și învățăm, pentru a ne face o meserie. De pildă, Lică. Are 23 de ani și este tot profesor de educație fizică...

Deci, așa-i la Cluj. Fac cîțiva pași spre portarul Ștefan, care e în grupul din față și-l interpelez. Aflasem că este student în anul III al Facultății de matematică din Cluj.

— Am auzit că ai numai 10 la examene...

— Ba nu, răspunde. În anul II, e drept, majoritatea notelor au fost de 10, dar am avut un 9 și un 7.

— Cînd termini?

— ...voi continua. După terminarea facultății — peste doi ani — vreau să mă specializez în mașini de calculat electronice

— Și nu-i greu?

— Este, dar dacă vrei, matematica, chiar ea, se poate împăca foarte bine cu... fotbalul.

Mi-am continuat „investigațiile", în alte zile, pentru a afla răspuns la întrebarea ce mi-o pusesem inițial. *Hajnal* (A.S.A. Tg. Mureș), maturul și sobrul mureșan, a terminat o școală profesională.

— Merg însă mai departe. Termin serviciul militar și voi face în continuare școala de maiștri. Mai mult nu vă spun, planuri secrete"...

Peste „blondul prinț" — cum îi spun colegii — alias *Bölöni* (A.S.A. Tg. Mureș), am trecut repede. Știam că este elev în clasa a XII-a și că va merge la o facultate. M-am oprit însă la *Simionaș* („Poli" Iași), care întîrziase două zile la convocare. Nu din motive ce puteau atrage o sancțiune disciplinară ci...

— ... Am dat în acele zile un examen dificil. Dacă nu-l luam, pierdeam anul.

Acum, trecut în anul III al Politehnicii din Iași, filozofează:

— E frumos fotbalul, dar vreau să devin inginer. Altfel nu se poate...

Reportajul pe care îl preconizasem privind grija tinerilor fotbaliști de a învăța, de a se pregăti într-o meserie se contura pozitiv. *Olteanu* (St. Roșu), *Broșovschi, Kun II, Popovici* (toți de la U.T.A.), *Ariciu* (F.C. Argeș) sînt absolvenți ai școlii profesionale. *Nicu Iescu* („U" Craiova) — student anul III la I.S.E. Craiova — secția economia industriei, vrea să devină un bun economist.

Reveneam spre țară, în avion elături de Ariciu. *„La F.C. Argeș.* — spunea el — *șase jucători sînt studenți chiar în Pitești"*. Apoi, gîndul mi-a zburat către ceea ce îmi spusese în urmă cu cîteva zile Uifăleanu: *„La noi e tradiție Jucăm fotbal, dar și învățăm. Știți, fotbaliștii de ieri, sînt azi intelectuali: medicii Luca, Ivansuc, Al Vasile, inginerul Adam ș.a."*. Cu certitudine, tradiția Clujului — încă de astăzi și cu atît mai sigur mîine — nu va rămîne... o singură floare. Cu timpul, se va putea vorbi de tradiție în această direcție și la Pitești, Iași, Craiova...

Modesto FERRARINI

fotbal

ANALIZA TURULUI CAMPIONATULUI DIVIZIEI NAȚIONALE A (VI)

POSTURI DEFICITARE: FUNDAȘII DE MARGINE ȘI EXTREMELE

UN RECORD DE INEFICACITATE: 32 DE EXTREME AU ÎNSCRIS ÎN 15 PARTIDE DOAR 60 DE GOLURI!

Duel LUCESCU—SOLOMON. Secvență surprinsă la ultima partidă Dinamo-Universitatea Cluj. Extrema dinamovistă este de cîteva sezoane un titular din oficiu al echipei reprezentative, neavînd nici un contracandidat de valoare

În clipa în care un selecționer de echipă reprezentativă N-ARE DE ALES în titularizarea unor jucători, situația este ori fericită — în cazul în care valoarea titularului este mare, ori destul de critică — în cazul în care opțiunea nu poate opera din cauza absenței unor valori concurente, cel ales fiind primul, pentru că este... singurul.

Singurul jucător cu o valoare ridicată sau acceptabilă.

De mai multe sezoane, posturile pentru care **Angelo Niculescu** a avut — vrînd, nevrînd — **titulari din oficiu** au fost cele ale fundașilor de margine și ale extremelor.

Pentru aceste posturi, antrenorul echipei naționale n-a trebuit, în general, să efectueze cîntăriri farmaceutice, n-a fost obligat să analizeze parametri și factori care impun sau exclud o titularizare, absența concurenței de valori alungîndu-i orice efort de opțiune.

Sătmăreanu — Mocanu, iată perechea inamovibilă — cîteva sezoane la rînd — de fundași laterali; **Lucescu** — iată numele unei extreme din oficiu (dreaptă sau stîngă), cealaltă iscînd mai puține probleme, în virtutea structurii reprezentativei noastre, care a mizat, adeseori, pe o aripă falsă, fie că ea s-a numit Dembrovschi, Neagu sau Tătaru.

Obișnuită emulație din campionat — pentru afirmare și selecție — operantă pentru celelalte posturi, a fost ca și inexistentă în cazul fundașilor de margine și a extremelor, titularii neavînd, practic, concurenți (Deleanu a fost o excepție).

★

Dacă acum doi, trei ani — acută apărea doar problema fundașului dreapta, **Sătmăreanu** fiind considerat unicul fundaș dreapta cu o cotă valorică internațională, ultimul sezon ne-a dovedit că nici fundași stînga de valoare nu prea avem. „Eclipsa" lui **Mocanu** (solist obișnuit în echipa națională) fiind îngrijorătoare, s-a încercat soluția **Popovici,** la Copenhaga. Examenul arădeanului a fost nesatisfăcător (ca și al lui **Cheran,** de altfel). Din fericire, **a** revenit (la timp) în formă **Deleanu,** care a avut, printre altele, și două memorabile evoluții în partidele-cheie cu Cehoslovacia și Țara Galilor. Ce se întîmplă, însă, dacă dinamovistul n-ar fi avut în toamnă saltul calitativ amintit, dacă ar fi jucat la fel de mediocru ca și în sezonul de primăvară? Ce fundaș stînga ar fi fost ales? Greu de răspuns, pentru că în spatele celor trei amintiți — dintre care doar unul a avut o formă superioară — se află un... vid valoric. Ploieșteanul **N. Ionescu** (vizat și de selecționeri) a evoluat în toamna trecută contradictoriu, **Codrea,** care promitea mult (ca fundaș dreapta) face față cu greu diviziei A (pe partea stîngă), **Cristache** nu „s-a copt", **Ghirca** bate pasul pe loc, **Velea** arată ca un jucător plafonat, **Rusu** e rudimentar etc.

Pentru postul de fundaș dreapta există, cum spuneam, de ani de zile un singur nume, **Sătmăreanu.** Este adevărat că nici nu prea s-au făcut eforturi pentru găsirea unei „dubluri" de valoare **(Pop** fiind omis cu regularitate, deși în campionat joacă întotdeauna bine sau foarte bine), dar tot atît de adevărat este și faptul că evoluțiile fundașilor dreapta sînt de ani de zile foarte palide.

Oprindu-ne aici la tema „fundași de margine", remarcăm faptul că situația apărătorilor centrali este mult mai bună, contingentul valorilor certe fiind în acest sector mult mai larg (Lupescu, Dinu, Boc, Smărandache, Sătmăreanu II, Ianul, Stoicescu, Bădin, Deselnicu, Pexa, Solomon).

★

Foarte limpede — din păcate prea limpede! — s-a prezentat situația extremelor în turul campionatului.

Plecînd de la numărul de goluri înscrise în sezonul de toamnă — doar 60! — ajungem la o stupefiantă medie de goluri pentru această categorie de jucători: MAI PUȚIN DE DOUĂ GOLURI ÎNSCRISE DE O EXTREMĂ ÎN 15 JOCURI!

Matematica spune, în cazul de față, totul.

Extremele primei noastre divizii sînt de o exasperantă ineficacitate. **Năsturescu, Uifăleanu, Grozea, Harapu, Țegean, Șchiopu, Nițã, Győrfi, Suciu, Peronescu** n-au înscris nici măcar un gol în turul campionatului!

Este adevărat că fotbalul modern acreditează ideea jocului cu extreme false — mai ales în partidele susținute în deplasare — dar de aici și pînă la dispariția... genului, a oricărei eficiențe directe a purtătorilor tricourilor cu nr. 7 și 11 (exprimată prin goluri) este o cale lungă. De neacceptat.

Recunoscînd travaliul defensiv al multor extreme (începînd de la pressing), care au fost obligate de antrenori să participe cît mai eficient la joc **în faza de apărare,** nu poate fi acceptată degradarea laturii ofensive. Pentru că oricît de combinativă ar fi o extremă, un tablou de sinteză care arată că 32 de extreme au înscris în 15 meciuri doar 60 de goluri este mai mult decît un puternic semnal de alarmă.

Marius POPESCU

P. S. — Să nu uităm că în campionatele multor țări europene (ca să nu mai amintim de fotbalul sud-american) numeroase extreme marchează pe sezon în jur de 10 goluri.

Dialog cu Voinescu

ÎNTRE AMINTIRI ȘI SPERANȚE...

Stă în picioare, vorbește repede, cinci sau șase oameni în toată firea îl ascultă fără să clipească. ION VOINESCU. Nu, n-ați ghicit, nu povestește marile meciuri ale vremurilor sale de glorie, ci despre COPII, despre antrenorii de la centrele de juniori și despre alte probleme, mereu actuale, ale fotbalului nostru.

★

— Ion Voinescu, care sînt pentru dumneata cei mai frumoși ani din viață?

— Anii cînd am intrat în fotbal, cînd am prins, ca să zic așa, aripi. Apoi, toți cei aproape 25 de ani de sport la cea mai înaltă tensiune și cei din echipa națională, acolo unde — așa cum mi-a spus cineva — am rămas. Împreună cu rapidistul Filote, cea mai lungă perioadă din toată istoria fotbalului românesc: aproape 15 ani de zile, din 1949 pînă în 1963, jucînd aproximativ 30 de meciuri într-o vreme cînd nu aveam mai mult de 2—3 partide pe an.

— Ați considerat întotdeauna, am auzit, că ați fost forțat să vă întrerupeți activitatea prea devreme. Credeți că ați mai fi putut juca? Pînă la ce vîrstă?

— N-as mai vrea să repet teoria neconcordanței dintre vîrsta psihică și cea fiziologică, în anumite cazuri. În 1954, cînd „m-au abandonat", aveam 36 de ani, dar, o spun cu toată sinceritatea, nu îmi pierdusem prea mult din reflexele și calitățile fizice care m-au făcut cunoscut. Știți, eu aveam un „test". Încercam să ajung, din săritură, bara transversală, cu vîrful piciorului întins. În zilele cînd nu-mi „mergea" întram, pur și simplu, în panică. Apoi nu plecam de la antrenament pînă nu reuseam. Și acum, la 44 de ani, pot același lucru... Am devenit, apoi, antrenor la copii. Portarii Stelei, pe acea vreme, erau Suciu și Eremia. Eu mi-am continuat antrenamentul „în trei" cu ei, deși nimeni nu mă invitase la asta. Apoi a venit și Haidu. Cu toții au ajuns la echipa națională. Cînd acest antrenament individual și individualizat — pentru că așa ceva era — a încetat nici echipa națională n-a mai putut conta pe portarii steliști...

— Sînteți mulțumit de actuala ocupație?

— Da, este o muncă frumoasă. Întotdeauna mi-a plăcut să mă ocup de copii. Totuși, trebuie să spun, satisfacțiile aici sînt mai puține. Îmi place să aud că **Multescu** și **Gligore,** de la Jiul, sau **Cristache** și **Gheorghe** de la Metalul Tîrgoviște, foștii mei elevi, au devenit titulari, că antrenorii echipelor respective își pun speranțe în ei... Pasiunea asta pentru fotbal, care ne ține pe toți cei de la muncа cu juniorii și copiii să nu ne schimbăm meseria, sau să plecăm la alte echipe, rezistă, însă, foarte greu. Ar putea fi făcută — dacă s-ar încerca — o mai corectă apreciere a muncii noastre, a necesității și utilității ei. Zău așa diferențele sînt prea mari între un antrenor de copii și altul de la o echipă de seniori. Nu, nu mă refer la cele materiale — este normal ca ele să existe — ci, mai curînd, la cele de optică, morale. dacă mă pot exprima astfel. „A, **Costea de la Rapid,** aud adeseori, **e un foarte bun antrenor. Acolo, la copii!"** Nu cred că poate exista o specializare diferită, cea pentru copii și juniori, și cea pentru oameni mari...

— Care este părerea dumitale cu privire la valoarea actualilor noștri portari? Au clasă? Ce le-ar mai lipsi?

— Nu, nu s-ar putea spune că nu au clasă. As spune, mai curînd, că se antrenează mai puțin ca noi, cei de acum 10—20 de ani. În fotbalul mondial de actualitate se pune un accent deosebit pe gabaritul portarilor. Dar numai prin asta, cred, nu se pot suplini multe alte cerințe. Mă refer la suplețe, mobilitate, detentă, calități specifice jocului în poartă care, în ultimă instanță, îi dau acea spontaneitate și inspirație atît de necesare. Consider că cea mai mare greșeală în antrenamentul de astăzi, al portarilor, este lipsa aproape totală a antrenamentelor individuale, bazate pe slefuirea calităților fizice de care vorbeam mai sus. Numai exercițiile de tras la poartă și apărat nu pot fi suficiente pentru un portar care ține să fie cît mai bine pregătit.

— Credeți că se poate face o diferențiere netă între generația de jucători din care ați făcut parte și cea actuală?

— În afară de diferențierile de ordin fizic și tactic, care după părerea mea nu sînt chiar așa de mari pe cît se spune, aș vrea să accentuez asupra celor de ordin psihologic, în primul rînd. Noi, și am aproape certitudinea că nu mă înșel, iubeam parcă mai mult fotbalul. După antrenament rămîneam aproape întotdeauna și mai exersam cîte ceva. Zavoda executa zeci de lovituri libere. Bone, jucător foarte tehnic, știa că este mai deficitar în mișcarea în teren și, în consecință, alerga mai mult la antrenamente etc. O să-mi spui că antrenamentele de azi au o intensitate foarte mare... Dar și noi făceam antrenamente „tari"

— Ce s-ar putea face, după părerea dumitale, pentru cei care abia cresc?

— Revenim, iarăși, la problema copiilor. Federația noastră a dat un prim răspuns, prin înființarea centrelor de copii și juniori, în care — în special pe lîngă marile cluburi — foștii „actori" ai balonului rotund veghează ca valorile fotbalistice în devenire să nu se risipească. Numai că ei trebuie să fie foarte aproape de copii, să-i iubească ca pe ai lor, cei de acasă, să facă totul cu pasiune...

Desen de NEAGU RADULESCU

Dumitru GRAUR

SPORTUL STUDENȚESC ȘI-A RELUAT IERI PREGĂTIRILE

Liderul seriei I a diviziei B, Sportul studențesc București, a început ieri antrenamentele în vederea noului sezon competițional.

Antrenorul Ion Motroc a prevăzut în programul echipei ca în primele două săptămîni ale pregătirilor accentul să fie pus pe gimnastică și jocuri complimentare.

„CUPA RULMENTUL" LA MINI-FOTBAL

Asociația sportivă Rulmentul Bîrlad organizează în zilele de 6 și 7 ianuarie o competiție dotată cu „Cupa Rulmentul", rezervată pentru copii în vîrstă de la 11 la 15 ani. Au fost invitate echipele Sport Club Bacău, Politehnica Iași, Ceahlăul P. Neamț, Farul Constanța, F.C. Galați, Centrul de copii și juniori „23 August" București și Centrul de copii și juniori Focșani

E. Solomon, coresp.

ÎN VEDEREA TURNEULUI DIN AMERICA DE SUD ȘI MEXIC

A FOST ALCĂTUIT LOTUL REPREZENTATIV

Răducanu lipsește, Dumitrache revine

Așa cum am mai anunțat, în dorința de a se prezenta în condiții optime la jocurile din cadrul sferturilor de finală ale Campionatului european, echipa noastră națională va susține, în cursul lunii februarie, mai multe jocuri cu caracter de pregătire într-o serie de țări din America de Sud (Brazilia, Peru, Venezuela) și în Mexic.

În vederea participării la acest lung turneu, ieri a fost alcătuit un lot de 20 jucători, urmînd ca Biroul F. R. Fotbal să-l ratifice în ședința sa de vineri 7 ianuarie.

Din lotul reprezentativ, lărgit, fac parte următorii jucători: **portari — ADAMACHE** (Steagul roșu), **ȘTEFAN** („U" Cluj), **GHIȚĂ** (S. C. Bacău); **fundași — LUDOVIC SĂTMĂREANU** (Steaua), **CREȚU** („U" Cluj), **LUPESCU** (Rapid), **DINU** (Dinamo), **DELEANU** (Dinamo), **MOCANU** (Petrolul), **ALEX. SĂTMĂREANU** (Dinamo); **mijlocași — DUMITRU** (Rapid), **RADU NUNWEILLER** (Dinamo), **ANCA** („U" Cluj); **înaintași — LUCESCU** (Dinamo), **DUMITRACHE** (Dinamo), **DEMBROVSCHI** (S. C. Bacău), **DOBRIN** (F. C. Argeș), **IORDĂNESCU** (Steaua), **NEAGU** (Rapid), **UIFĂLEANU** („U" Cluj).

ȘTEFAN („U" Cluj)

Remarcăm în acest lot lărgit cîteva nume noi (Ștefan, Alex. Sătmăreanu, Crețu, Uifăleanu), o absență (Răducanu, care, se pare, va fi lăsat acasă din motive disciplinare) și o revenire așteptată (Dumitrache).

Dar să așteptăm și adeziunea Biroului F.R. Fotbal.

FOTBALIȘTII BĂCĂUANI ÎN EXAMENE

După cum s-a mai anunțat, Sport Club Bacău își va relua pregătirile în ziua de 10 ianuarie. Pînă atunci, componenții acestei echipe se află în vacanță. Pentru unii dintre ei, însă, vacanța a fost numai parțială, deoarece în acest răstimp s-au aplecat cu mai multă insistență asupra cărților școlare, pregătind examenele din sesiunea de iarnă a învățămîntului fără frecvență. **Dutan, Hriței, Bălută, Florea, Velicu, Dembrovschi** și alți coechipieri se vor prezenta să susțină primele examene pentru clasele XI sau XII de liceu, în care sînt înscriși. Le dorim succes!

SPORTUL — O ARMĂ IMPORTANTĂ

(Urmare din pag. 1)

tă, cu tradiție în schi, hochei, baschet, volei, cu succese demne de toată lauda. Atragerea elevilor în secțiile școlii sportive nu numai că n-a stingherit instrucțiunea lor de bază, dar — dimpotrivă — a stimulat-o și a îmbunătățit-o. *La liceul din Ciuc se înregistrează un procent foarte ridicat de promovați (93—94 la sută!) și de reușiți la examenul de bacalaureat (peste 90 la sută). Anul trecut, de pildă, 42 dintre absolvenții liceului (membri ai școlii sportive) au intrat la facultăți și institute pedagogice, iar baschetbalistul Istvan Kasza a fost primul la examenul de admitere la Institutul de arte plastice din Cluj, secția pictură.*

— Ce metode se folosesc în școala dv. pentru ridicarea eficienței sportului în procesul de educare a copiilor? — l-am întrebat pe directorul Eigel.

— În linii mari ele ar fi trei. Preocuparea permanentă a profesorilor pentru individualizarea procesului de pregătire, potrivit calităților personale, și temperamentului fiecărui copil. Apoi, o foarte strînsă legătură cu familia; noi căutăm să-i convertim la sport pe părinți, în aceeași măsură în care facem aceasta cu elevii. Și, în sfîrșit, intransigență, nici un fel de abdicare de la principii, în fața cazurilor de indisciplină sau a slabei participări la procesul de învățămînt.

Fără îndoială, mărirea numărului orelor de educație fizică în noua programă de la 2 la 3 pe săptămînă (clasele I—IV), vine practic în sprijinul ideii exprimate mai sus.

Experiența Liceului nr. 1 din Miercurea Ciuc mai atestă un fapt foarte semnificativ și anume că *practicarea sportului de performanță nu are repercusiuni asupra pregătirii școlare. Printr-o bună organizare a timpului liber al elevului, printr-o colaborare strînsă între antrenori, profesori de educație fizică și celelalte cadre didactice, aceste activități se pot împleti armonios fără ca nici una să sufere.* Astfel, schioarele fondiste *Iuliana Demeter* și *Judith Gall*, membre ale lotului reprezentativ, sînt două bune eleve, după cum au fost și hocheiștii *Daniel, Fülöp, Dénes*, absolvenți ai Liceului nr. 1.

În încheiere, profesorul Ernest Eigel ține să sublinieze:

„Trebuie să ne bizuim pe sport în delicata noastră muncă pedagogică! Lucrînd cu multe generații de copii am ajuns la concluzia că pe lîngă trăsăturile frumoase de caracter cultivate în întrecerea sportivă: cinstea, prietenia, spiritul cavaleresc, puterea de dăruire unui scop propus, exercițiul fizic, practicat cotidian, dezvoltă atenția, stăpînirea, chiar și puterea de asimilare. Elevii sportivi obosesc mai greu — mai ales psihic — decît colegii lor care nu fac sport.

După cum se arată în Documentele de partid, și sublinia în repetate rînduri tovarășul NICOLAE CEAUȘESCU, țara are nevoie mai mult ca oricînd de generații bine pregătite, viguroase, capabile să ducă la înfăptuire mărețul program de făurire a societății socialiste multilateral dezvoltate în patria noastră".

PATINAJ VITEZĂ

JUNIORII MAI BUNI DECÎT SENIORII!

Primele competiții ale sezonului, finala campionatului feminin pe anul 1971 și „Cupa 30 Decembrie", desfășurate în paralel pe pista lacului Ciucas din Tușnad, au produs mult dorita efervescență, la startul întrecerilor prezentîndu-se un număr record de alergători de toate categoriile. Dacă în anii trecuți număram pe degete concurenții la probele rezervate sportivilor avansați, de data aceasta s-a înregistrat, mai ales la băieți, o adevărată... avalanșă de viteziști, unii aflați în primul an de seniorat. Debutul a fost mai mult decît mulțumitor, majoritatea seniorilor fiind cronometrați cu timpi buni pentru perioada de pregătire. În mod deosebit s-a remarcat Victor Sotirescu (Dinamo București) care a cîștigat detașat toate probele din program. Așa cum s-a comportat pe pista lacului Ciucaș, moale și potrivnică alunecării, dinamovistul s-a dovedit superior cu o clasă colegilor lui de categorie. De asemenea, un tînăr ambițios nevoie mare. Ladislau Coroș (Mureșul Tg. Mureș) și-a pus în gînd — și a reușit în prima confruntare a sezonului — să-l secundeze pe învingător, iar veteranul Dan Lăzărescu (Dinamo București) se pare că dorește să-și încheie activitatea competițională printre fruntașii pistelor de gheață, reușind să întreacă o serie de alergători redutabili.

Faptul că vesnic tînărul patinator bucureștean s-a clasat înaintea unor favoriți, nu ne miră cîtuși de puțin, întrucît Dan Lăzărescu se pregătește metodic și cu o conștiinciozitate de invidiat. În schimb, considerăm ca o surpriză, de natură să ne bucure și să ne întristeze în egală măsură, superioritatea dovedită de o serie de juniori în fața seniorilor. Am fost încîntați atunci cînd acele cronometrului arătau, fără putință de tăgadă, că tinerii Zoltan Șandor (Dinamo Brașov), Eugen Imecs (Agronomia Cluj), Ștefan Șimon (C.S Cluj), Ladislau Focht (Mureșul Tg. Mureș) și alții au fost mai rapizi în probele de 500 m și 1500 m decît seniorii Adrian Ciobanu (Agronomia Cluj), Ștefan Papp (Dinamo Brașov), Ludovic Schreithofer (C.S.M. Cluj). Din păcate, au fost cazuri cînd unii seniori, cărora din discreție nu le dăm numele, au fost întrecuți chiar și de fete. Sanda Frum și Carmen Dragoman (ambele de la Școala sportivă Sibiu) sosind în cursa de 500 m înaintea unor alergători consacrați! Prin urmare, ne satisface evoluția plină de progres a „noului val", dar devine supărătoare comportarea unor sportivi cu vechi state de activitate. Slaba lor evoluție denotă că n-au respectat programul de pregătire pe... uscat, avînd la ora actuală o capacitate de efort total insuficientă pentru antrenamentele pe gheață. E greu de prevăzut în ce măsură vor fi sportivii menționați capabili să recupereze timpul pierdut. Cert este însă un lucru și anume că o parte dintre seniorii și chiar seniorarele prezente la startul primelor concursuri se află la Tușnad ca simpli turiști pe banii asociațiilor și cluburilor respective. Ce părere aveți tovarăși din conducerile secțiilor vizate?

În încheiere, cîteva cuvinte despre o problemă organizatorică. Am fost informați că s-a procurat (în sfîrșit) un aparat mecanic pentru întreținerea și pregătirea gheții. Această mașină nu și-a făcut însă apariția pe pistă, deoarece se află încă în probele tehnologice. Să sperăm că verificările necesare nu se vor prelungi pînă la... dezghețarea lacului Ciucaș.

Traian IOANIȚESCU

PRONOSTICUL NOSTRU LA CONCURSUL PRONOSPORT DIN 9 IANUARIE

I. Atalanta — Bologna	X,1
II. Cagliari — Juventus	1,2
III. Catanzaro — Roma	X,2
IV. Fiorentina — Varese	1
V. Internazionale — Sampdoria	1
VI. Lanerossi — Mantova	1
VII. Napoli — Milan	1,X,2
VIII. Torino — Verona	1
IX. Catania — Bari	1
X. Livorno — Foggia	1,X
XI. Modena — Perugia	X
XII. Monza — Reggiana	1
XIII. Palermo — Novara	1

Autoturisme la tragerile și concursurile obișnuite LOTO, PRONOEXPRES ȘI PRONOSPORT

Și în luna ianuarie 1972, continuă atribuirea de autoturisme, săptămînal la toate tragerile și concursurile Loto, Pronoexpres și Pronosport, în cadrul valorii unitare a cîștigurilor în numerar.

Se acordă — la alegere — următoarele autoturisme: DACIA 1300 (70.000 lei), DACIA 1100 (55.000 lei), ȘKODA S 100 (53.000 lei).

Reamintim că autoturismele se atribuie, indiferent de categoria la care a fost obținut cîștigul (de o valoare cel puțin egală cu aceea a autorismului ales), felul biletului pe care a fost obținut cîștigul respectiv, sau taxa de participare per variantă.

Participînd la tragerile și concursurile obișnuite aveți posibilitatea ca — în afara cîștigurilor în numerar — să obțineți și un autoturism.

● Tragerea specială Pronoexpres a NOULUI AN va avea loc astăzi la București în sala Clubului Finanțe Bănci din strada Doamnei nr. 2 cu începere de la ora 18,30. Tragerea va fi radiodifuzată. Panoul cu rezultate va fi televizat în cursul serii.

CÎȘTIGURILE CONCURSULUI PRONOSPORT NR. 1 DIN 2 IANUARIE 1972:

Categoria I: (13 rezultate) — 54,85 variante a 1.257 lei.

Categoria a II-a: (12 rezultate) — 759 variante a 109 lei

Categoria a III-a: (11 rezultate) — 4.220,90 variante a 29 lei

Rubrică redactată de LOTO—PRONOSPORT

Năstase l-a învins din nou pe Kodes!

În meci amical: București — Praga 3–2

PRAGA, 4 (prin telex). — În Palatul Sporturilor din capitala Cehoslovaciei, în mijlocul unui interes deosebit, s-a desfășurat întîlnirea internațională amicală de tenis dintre selecționatele orașelor Praga și București. A fost prima apariție în întreceri, din actualul sezon, a tenismenilor români **Ilie Năstase** și **Ion Țiriac**, finaliștii ultimei ediții a „Cupei Davis".

După prima zi a întîlnirii, oaspeții au luat conducerea cu 2—1 **Ilie Năstase** a dispus, fără dificultăți deosebite, de al doilea jucător cehoslovac **Frantisek Pala**. Scor: 6—4, 4—6, 6—2 pentru Năstase. Echipa gazdă a egalat prin prima sa rachetă, multiplul campion cehoslovac **Jan Kodes**, care a pierdut totuși primul set în fața lui **Ion Țiriac**, dar a cîștigat pînă la urmă cu 6—7, 6—1, 6—3. A urmat partida de dublu, care a revenit cuplului român, după o dispută foarte spectaculoasă, viu aplaudată de spectatori: **Năstase, Țiriac — Kodes, Pala** 6—4, 4—6, 6—3.

În ziua a doua a întîlnirii, Năstase jucînd excelent, l-a învins pe Kodes cu 7—6, 6—4. În schimb Țiriac a pierdut în fața lui Pala cu 7—6, 4—6, 4—6, așa încît rezultatul final este de 3—2 în favoarea echipei Bucureștiului.

De la Praga, **Ilie Năstase** și **Ion Țiriac** își continuă călătoria spre Baltimore (S.U.A.), unde vor debuta în primul turneu al Circuitului „indoor" '72.

Handbalistele de la „U" București debutează în C.C.E.

Sezonul competițional al echipelor noastre de handbal feminin a început chiar din primele zile ale noului an. După cum se știe, divizionara A **Confecția București** se află în turneu în R.D. Germană, iar campioana țării — **Universitatea București** — a plecat ieri în Israel pentru a susține meciul tur din prima etapă a actualei ediții a Cupei campionilor europeni. Partida cu **Macabi Haartim** se va disputa astăzi sau mîine (în funcție de dorința echipei gazdă), returul urmînd să aibă loc la 15 ianuarie în București. Meciul va fi condus de arbitrii bulgari **Spasov** și **Davidov**.

În zilele de 7, 8 și 9 ianuarie se dispută în sala Progresul din Capitală un turneu amical de handbal feminin la care participă formația **Ferencvaros Budapesta**, divizionarele A — **I.E.F.S.** și **Rapid**, precum și divizionara B — **Progresul**. Întrecerea va prilejui revanșa întîlnirii de la Budapesta, dintre Ferencvaros și I.E.F.S. (13—12), precum și posibilitatea pregătirii celor două divizionare A în vederea turneului de sală, din cadrul campionatului național, programat la Timișoara între 17 și 19 ianuarie.

În aceste zile vor lua startul în activitatea internațională și arbitrii români. Primii dintre cei solicitați peste hotare sînt **Constantin Căpățînă** și **Theodor Curelea**, delegați de forul internațional să conducă unul dintre cele mai dificile jocuri din turul I al C.C.E. (echipe feminine): **R.K. Vozdovac Belgrad — Spartak Kiev**. Meciul se dispută duminică 9 ianuarie la Belgrad.

Fără îndoială, în zilele următoare vom primi vești și de la alte echipe divizionare care și-au început pregătirea și au perfectat partide de verificare.

ULTIMUL JOC AL REPREZENTATIVEI DE HOCHEI ÎN ELVEȚIA: 4—4 CU KLOTEN

Selecționata română de hochei a susținut ultimul joc în Elveția, întîlnind echipa de club Kloten, aflată pe locul II în campionatul țării. La capătul unei partide vii, rezultatul a fost egal: 4—4 (0—1, 2—0, 2—3), prin punctele înscrise de *Stefanov* (3), *Pană*, respectiv *P. Luethi, J. Lott, V. Lott* și *Wildbolz*.

Aseară hocheiștii români s-au întors în Capitală.

sportul în lume

SCRISOARE DIN PRAGA

GIGANȚII HOCHEIULUI VOR AVEA EXCELENTE CONDIȚII DE ÎNTRECERE

Pentru prima oară în istoria hocheiului pe gheață, campionatele mondiale și europene se desfășoară la concurență, în același an, cu turneul olimpic. După cum se știe, cea de a 38-a ediție a C.M. — grupa A — va avea loc la Praga, în perioada 7—23 aprilie.

Organizatorii au început pregătirile cu mai mult timp în urmă, astfel că în momentul de față se poate spune că ele sînt practic terminate, jocurile programate în cadrul acestui campionat avînd de pe acum asigurate cele mai bune condiții de disputare.

Cu prilejul unei conferințe de presă ținută la Praga, dr. **Zdenek Andrst**, președintele Comitetului de organizare a C.M., a răspuns la o serie de întrebări ale ziariștilor legate de aceste pregătiri. El a ținut să sublinieze faptul că niciodată în istoria campionatelor mondiale, această competiție nu a fost programată la o dată calendaristică atît de tîrzie. Toate meciurile se vor disputa la Praga, în Palatul sporturilor, care are o capacitate de 14 500 de locuri. De altfel, toți participanții au cerut ca jocurile să aibă loc într-un singur oraș, spre deosebire de alte ediții, cînd ele se desfășurau în mai multe orașe.

Campionatele vor fi urmărite de un număr de 500 de ziariști. În incinta Palatului sporturilor va exista un centru de presă, prevăzut cu televizoare în culori, telex-uri, cabine telefonice și telefoane, unele instalate chiar în sală. Au fost importate instalații de produs gheață din Elveția. Este vorba de mașini „OKEY 38" a căror calitate a corespuns exigențelor comisiei tehnice care s-a ocupat de această problemă. Au fost achiziționate totodată instalații pentru îndepărtarea clorului din atmosferă, clor pe care îl emană gheața.

Toate echipele participante vor avea la dispoziție cabine și încăperi pentru uscarea echipamentului, acestea rămînînd permanent la dispoziția fiecărei echipe pe toată durata campionatului. Sportivilor li s-a afectat și o sală specială pentru masaj. Componenții echipelor vor locui la hotelul „Internațional", iar în timpul liber vor participa la diferite programe cultural-artistice. Fiecare echipă se va afla sub patronajul unei mari întreprinderi din Praga. În tribune va exista un sector rezervat echipelor care nu joacă în ziua respectivă.

La C.M. de la Praga vor oficia 10 arbitri în loc de 8 ca pînă acum. În afara celor 8 arbitri europeni, au mai fost invitați doi arbitri neutri, unul din S.U.A. și altul din Canada.

Televiziunea cehoslovacă va avea instalate în sală camere de luat vederi color. În marile magazine și în unele săli de sport din Praga vor fi instalate aparate de televiziune color și negru-alb. În Palatul Congreselor, aflat în imediata apropiere a Palatului sporturilor, se va instala un ecran de mari proporții pe care amatorii de hochei care nu au mai avut loc în tribunele sălii vor putea urmări întîlnirile în bune condiții.

În perioada desfășurării campionatelor mondiale vor mai avea loc la Praga tradiționalul congres al forului internațional de specialitate (L.I.H.G.), și un simpozion, cu o durată de 7 zile, în cadrul căruia antrenorii și metodiștii vor face comunicări și schimburi de experiență în diverse probleme ale acestei discipline sportive.

JAN SOKOL

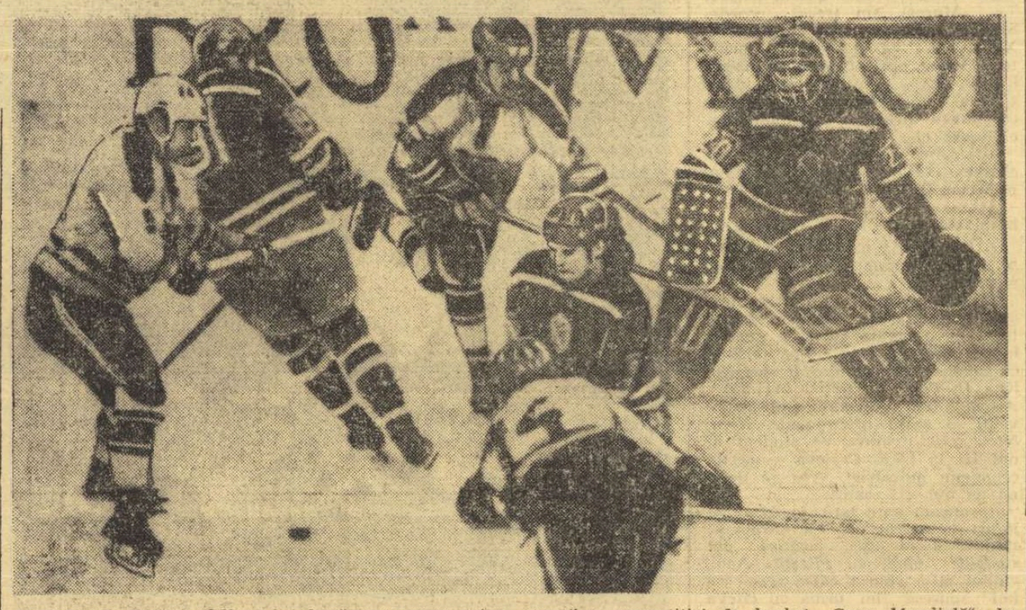

La Colorado Springs (S.U.A.) s-a desfășurat recent, prima manșă a competiției de hochei „Cupa Mondială", la care participă o selecționată sovietică (în fapt, echipa T.S.K.A. Moscova), alta cehoslovacă (echipa Dukla, cu cîteva întăriri), precum și o selecționată a S.U.A. Fotografia redă o fază din meciul echipelor sovietică și cehoslovacă, meci cîștigat de prima formație cu 8—3.

Telefoto: A. P. — AGERPRES

PROFIL

ERHARD KELLER

S-a născut la 24 decembrie 1944, în localitatea Günzburg bei Ulm. Își termină studiile la Facultatea de medicină dentară din München. 1,82 m înălțime; 75 kg greutate.

Erhard Keller este primul patinator de viteză din Europa Centrală, care reușește să cîștige o medalie de aur la Jocurile Olimpice, performanță realizată pe pista de la Grenoble, în 1968 (500 m în 39,2).

A corectat de patru ori cifrele de record mondial pe distanța clasică de sprint a viteziștilor gheții, toate realizate pe pista de la Inzell (R.F.G.): 39,5 la 26 decembrie 1967; 39,2 la 28 ianuarie 1968; 38,42 la 14 martie 1971; 38,30 la 2 ianuarie 1972.

În 1968, după victoria sa din întrecerile olimpice, a primit cea mai înaltă distincție sportivă a R.F. a Germaniei — „Cununa laurilor de argint".

Primul record mondial al anului abia început revine unui gigant al pistelor de gheață. Este patinatorul münchenez Erhard Keller, specialistul nr. 1 în sprintul pe patine. Pentru a patra oară, între două Olimpiade, rapidul Keller modifică unități, zecimi și sutimi în cifra supremului record al distanței clasice de un tur de pistă.

Keller nu aleargă mai mult de 500 m, iar dacă o face este numai pentru a nu contraveni regulilor patinajului viteză care cer unui sprinter să aspire totuși de a fi un poliatlonist. Dar performanțele sale pe mai multe tururi de pistă sînt, în general, minore. În schimb, la tradiționala jumătate de kilometru el este aproape imbatabil.

Cum de a ajuns la această „specialitate în specialitate"? O mărturisește singur: „**M-am concentrat, din primii mei ani de activitate pe gheață, la tehnica startului. Am făcut zeci și sute de exerciții speciale, la fiecare antrenament, pînă am reușit să stăpînesc această declanșare, cît mai rapidă, a alergării. Acolo, cîștig sutimi și chiar zecimi prețioase, care mă ajută în realizarea performanțelor înalte**".

Erhard Keller nu mai este la prima tinerețe. Este foarte probabil că după Sapporo, unde încearcă să-și păstreze medalia de aur cucerită în precedenta „Olimpiadă albă", el să încetinească ritmul participărilor în marile concursuri. Atunci, cei sovietici, patinatorii din Nord, sau poate cei de dincolo de Ocean vor repune stăpînire pe această probă, în care au deținut o lungă supremație. Dar, pînă atunci, Keller mai are un cuvînt de spus.

Și pista de gheață de la Makomanai îi poate fi părtașă într-o ultimă afirmare.

SE REIA ÎNTRECEREA ÎN AMBELE SERII ALE CAMPIONATULUI DE HOCHEI

După o perioadă de pauză, activitatea hocheistică internă se reia la sfîrșitul acestei săptămîni. Pe patinoarul artificial „23 August" din Capitală vor avea loc, timp de 10 zile jocurile din cadrul campionatului național.

IN GRUPA SECUNDĂ I.P.G.G. ASALTEAZĂ POZIȚIA „DUNĂRII"

Seria a II-a a primei divizii, aceea în care se stabilește configurația locurilor V—VIII ale clasamentului, programează, începînd de vineri, al III-lea tur.

Clasamentul este următorul:

5. Dunărea Galați	6	5	0	1	27—12 10
6. I.P.G.G. București	6	4	0	2	22—16 8
7. Avîntul Gheorghieni	6	2	0	4	26—28 4
8. Tîrnava Odorhei	6	1	0	5	22—38 2

Lupta pentru șefia seriei se dă, după cum se vede, între Dunărea și I.P.G.G., care și-au împărțit victoriile în primele două tururi. Acum, un succes al gălățenilor le-ar asigura practic primul loc în grupă. Ceea ce îi obligă pe elevii lui Ștefan Ionescu să forțeze victoria în meciul derby, pentru a transa problema supremației în ultimele două tururi ale întrecerii. Putem prevedea deci, o dispută aprigă, demnă de urmărit.

PROGRAMUL: **vineri 7 ianuarie**: 16,30 Tîrnava — Dunărea; 19,00 Avîntul — I.P.G.G.; **simbătă 8 ianuarie**: Tîrnava — I.P.G.G., Dunărea — Avîntul; **duminică 9 ianuarie**: Avîntul — Tîrnava, I.P.G.G. — Dunărea.

DOUĂ DERBYURI STEAUA — DINAMO

La 10 ianuarie vor intra pe gheața patinoarului bucureștean echipele din primul eșalon al campionatului național, în joc fiind pus titlul. Primul derby Steaua — Dinamo a revenit la limită (2—1) celei dintîi, astfel că înaintea turului II clasamentul este următorul:

1. Steaua	3	3	0	0 20— 4 6
2. Dinamo	3	2	0	1 25— 4 4
3. Agronomia Cluj	3	1	0	2 10—26 2
4. Avîntul M. Ciuc	3	0	0	3 7—28 0

(Penalizări: Steaua — 16 minute, Avîntul — 22, Agronomia — 24, Dinamo — 42).

Mansele bucureștene pot fi hotărîtoare în desemnarea campioanei. Steaua are ascendentul unei victorii directe, Dinamo — în schimb — dispune de un golaveraj superior, care decide în cazul egalității de puncte. După ultimele evoluții la lot, steliștii lasă impresia că alcătuiesc linii mai omogene și de mai mare eficacitate decît adversarii lor. Dar, fără îndoială, rivalitatea sportivă se va rezolva pe gheață, în focul luptei.

Dar, nu trebuie ignorate ambițiile hocheiștilor de la Agronomia și Avîntul, care au mai pus piedici celor două fruntașe.

Întrecerea se anunță, așadar, interesantă sub toate punctele de vedere.

PROGRAMUL **Luni 10**: 16,30 Dinamo — Agronomia, 19,00 Steaua — Avîntul; **marți 11**: Steaua — Agronomia, Dinamo — Avîntul; **joi 13**: Agronomia — Avîntul, Steaua — Dinamo, **simbătă 15**: Steaua — Avîntul; Dinamo — Agronomia; **duminică 16**: Dinamo — Avîntul, Steaua — Agronomia; **marți 18**: Avîntul — Agronomia, Dinamo — Steaua.

La Galați, clubul Dunărea pregătește schimbul de mîine al hocheiului. Antrenorii I. Tiron *și* Șt. Tomovici, *ajutați de instructorii* T. Trăușan *și* C. Corduban *(ultimii doi jucători în prima echipă) au în grijă peste 80 de copii și juniori care au și obținut performanțe (titlul de campioană a țării la juniori, locul secund la copii).*

În fotografie: echipa de juniori a „Dunării", avîndu-l în stînga pe instructorul său, Traian Trăușan.

Foto: N. SBURLAN-Galați

SPORTIVII CHINEZI AU EVOLUAT ÎN R.F.G.

Peste 3 000 de spectatori au urmărit, la Frankfurt pe Main, dubla întîlnire dintre selecționatele de tenis de masă ale R. P. Chineze și R. F. a Germaniei. În ambele meciuri, victoria a revenit sportivilor din R. P. Chineză și la masculin cu 5—3, iar la feminin cu 5—2.

COLUMBIA SOLICITĂ ORGANIZAREA MECIULUI SPASSKI — FISCHER

BOGOTA, 4 (Agerpres). — **Forul de specialitate din Columbia a cerut Federației internaționale de șah să i se acorde organizarea meciului pentru titlul mondial la șah dintre deținătorul titlului, Boris Spasski (U.R.S.S.), și marele maestru american Robert Fischer. Ca locuri de desfășurare a mult așteptatei confruntări au fost propuse orașele Bogota, Medelin sau Cali.**

Într-o scrisoare adresată lui Max Euwe, președintele federației internaționale, forul columbian s-a angajat să ofere transport gratuit celor doi campioni. De asemenea, vor fi invitați la acest meci și cinci reprezentanți ai federației internaționale.

TELEX

Competiția de hochei pe gheață „Cupa Mondială" a fost cîștigată de campioana U.R.S.S., formația TSKA Moscova. Pe locul secund s-a clasat selecționata olimpică a S.U.A. care, în ultimul meci, a învins cu scorul de 6—3 (2—0, 0—2, 4—1) formația Dukla Praga.

■

La Hamburg a avut loc tragerea la sorți a semifinalelor Cupei campionilor europeni la handbal masculin. În cele două partide se vor întîlni V.F.L. Gummersbach cu Tatran Preșov și Partizan Bjelovar cu M.A.I. Moscova.

■

A luat sfîrșit turneul internațional de tenis „open" de la Melbourne. Marele favorit, australianul Ken Rosewall, l-a învins în finală cu 7—6, 6—3, 7—5 pe compatriotul său Mal Anderson. La feminin, pe primul loc s-a clasat Virginia Wade (Anglia), învingătoare cu 6—4, 6—4 în fața australiencei Evonne Goolagong. La dublu feminin a cîștigat perechea Harris, Gourlay (Australia), iar la dublu masculin pe primul loc s-a clasat perechea Rosewall, Davidson. În semifinale, Tony Roche — Newcombe (Australia) au forfaitat.

■

Proba masculină de slalom special din cadrul concursului de schi alpin de la Mitterstil (Austria) a revenit sportivului vest-german Alfred Hagn, cronometrat cu timpul de 70,57. Pe locurile următoare s-au clasat schiorii austrieci Alfred Matt — 70,63 și Harald Rofner — 70,74. Elvețianul Peter Frei a ocupat locul patru cu 70,98.

■

Cicloistul belgian Eddy Merckx a fost desemnat cel mai bun sportiv al anului 1971, ca urmare a anchetei inițiate de ziarul suedez „Aftonbladet". La această anchetă au participat 125 dintre cei mai cunoscuți ziariști sportivi din lume. Merckx a totalizat 261 p. fiind urmat în clasament de atletul finlandez Juha Väätäinen (Finlanda) — 238 p și de halterofilul sovietic Vasili Alekseev cu 205 p.

■

Concursul internațional de schi de la Oberstaufen (R.F.G.), a continuat cu proba de slalom special (femei), care contează în Cupa Mondială. Confirmînd forma bună din slalomul uriaș, schioara franceză Françoise Macchi a cîștigat și de data aceasta, realizînd timpul de 78,47.

FOTBAL meridiane

CAMPIONATE... CAMPIONATE... CAMPIONATE...

PORTUGALIA (etapa a 14-a): Belenenses—Atletico 3—1; Leixoes — Barreirense 2—0; Academica Coimbra — Boavista 3—1; Guimaraes — Union Tomar 2—0; Benfica — Sporting 3—0; Farense — Tirsense 2—0; F. C. Porto-Beira Mar 1—0; C.U.F. — Setubal 2—2. Primele clasate:

1. Benfica	14	12	2	0	43— 8 26
2. Setubal	14	9	4	1	29— 9 22
3. Sporting	14	9	2	3	25—13 20

SPANIA: (etapa a 15-a): Gijon — Atletico Madrid 1—2; Las Palmas — Betis 2—0; Espanol Barcelona — Celta Vigo 1—0; Real Sociedad — Sabadell 2—0; Malaga — Atletico Bilbao 1—0; Burgos — C.F. Barcelona 2—3; Sevilla — Granada 2—1; Real Madrid — Coruna 1—0; Cordoba — Valencia 0—4. Primele clasate:

1. Real Madrid	15	8	6	1	23—11 22
2. Valencia	15	8	5	2	22—10 21
3. Atletico Madrid	15	7	5	3	21—10 19

OLANDA (etapa a 19-a): F. C. Den Haag — Ajax Amsterdam 1—2; P. S. V. Eindhoven — Feyenoord Rotterdam 2—0; D. W. S. Amsterdam — Go Ahead Deventer 1—1; N. E. C. Nijmegen — M.V.V. Maastricht 0—0; N.A.C. Breda — F.C. Utrecht 1—2; F.C. Groningen — Telstar 1—1; Excelsior Rotterdam — Volendam 1—0; Sparta Rotterdam — F.C. Den Bosch 0—0; Twente Enschede — Vitesse 0—0. Primele clasate:

1. Ajax Amsterd.	19	16	3	0	43— 9 35
2. Feyenoord	19	15	1	3	39—10 31

R. D. GERMANĂ (etapa a 13-a): F. C. Magdeburg — Lokomotiv Leipzig 2—1; F.C. Hansa Rostock — Dynamo Berlin 0—0; Sachsenring Zwickau — Dynamo Dresda 3—0; Vorwärts Stralsund — F.C. Karl Marx Stadt 1—3; Stahl Riesa — F.C. Carl Zeiss Jena 1—1; Wismut Aue — Vorwärts Frankfurt pe Oder 0—0. Primele clasate:

1. F.C. Magdeburg	13	7	4	2	24—15 18
2. F.C. Carl Zeiss	13	7	4	2	19—10 18
3. Dynamo Dresda	13	5	5	3	24—16 15

GRECIA (etapa a 14-a): Ethnikos — Fostir 4—3; Veria — Panahaiki 1—2; Heraklis — Apollon 1—0; P.A.O.K. — Egaleo 1—2; Trikala — Olympiakos Volos 1—1; A.E.K. — Kavalla 1—0. Meciul dintre echipele Panathinaikos și Panionios a fost amînat. În clasament conduc Olympiakos Pireu și Heraklis cu cîte 35 p, urmate de A.E.K. — 33 p. Echipa Panathinaikos ocupă locul 5 cu 31 p, din 12 jocuri disputate.

ALTE REZULTATE

● Echipa maghiară Komloi Banyasz și-a început turneul în Costa Rica, jucînd la San Jose cu formația locală Herediano. Fotbaliștii maghiari au învins cu 1—0 (0—0) prin golul marcat de Judask.

● Echipa austriacă Wiener Sport Club a întîlnit la Monrovia selecționata Liberiei. Primul joc s-a încheiat cu un rezultat de egalitate: 0—0. În cel de-al doilea meci, gazdele au cîștigat cu 3—0 (2—0).

ATLETICO MINEIRO — PRIMA CAMPIOANĂ A BRAZILIEI

Primul campionat al Braziliei, început la 7 august 1971 cu participarea celor mai bune 20 de echipe din diversele state ale Confederației Braziliene, s-a terminat aproape de finele lunii decembrie cu victoria formației Atletico Mineiro din Belo Horizonte.

Este necesar, probabil, să reamintim că acest campionat a avut o formulă de desfășurare foarte neobișnuită. Cele 20 de echipe au fost împărțite în două grupe „preliminare", din rîndul cărora s-au calificat pentru semifinale primele 6 clasate. Semifinalele au constat — paradoxal — din trei grupe a cîte patru echipe pentru ca „finala" să fie, de fapt, un turneu între cele trei fruntașe ale grupelor semifinale.

JAIRZINHO a fost cel mai bun jucător de la Botafogo în acest prim campionat al Braziliei

Încă din prima fază, campionatul a înregistrat surprize. Două din formațiile cu bună faimă — Flamengo și Fluminense — au părăsit competiția după epuizarea preliminariilor. Apoi, în semifinale, s-au produs surprize de dimensiuni mai mari. În fruntea lor trebuie amintită eliminarea formației lui Pele, Santos, care se află în regres vizibil. Neașteptat de slab au evoluat în semifinale, două din favoritele competiției, Cruzeiro din Belo Horizonte și Corinthians din Sao Paulo. O surpriză — în sens pozitiv — a fost calificarea formației Botafogo în finală. Botafogo a început competiția fără doi oameni de bază: **Carlos Alberto** și **Jairzinho**, accidentați în meciurile anterioare și recuperați abia în ultimele întîlniri cînd echipa a fost lipsită de aportul altor vedete: **Brito** (suspendat pe un an) și **Paulo Cesar** (aflat în căutarea unui nou club).

Sao Paulo a trecut, ca prin urechile acului, din preliminarii în semifinale, dar în cea de a doua fază s-a situat în fruntea grupei prin meritul lui **Gerson**, aflat într-o formă excelentă.

Atletico Mineiro a avut o comportare constantă și de aceea victoria sa este considerată pe deplin meritată. Încă înainte de începerea campionatului, echipa cu tricouri albnegre era considerată un posibil outsider, deoarece se avea în vedere spiritul combativ al jucătorilor săi, buna pregătire asigurată de tînărul antrenor **Tele Santana**. Este interesant de știut că din lotul de bază al lui Atletico Mineiro face parte și fiul marelui jucător Didi, numit Bibi, un mijlocaș plin de subtilități.

Cu un 11 în formă, foarte mobil, echilibrat între compartimente, solid în apărare și cu contraatacuri foarte periculoase, Atletico Mineiro a înscris în cele 27 de meciuri 39 de goluri, primind 19. De reținut, totodată, că 4 din componenții săi au fost desemnați de ziariștii de specialitate drept cei mai buni jucători pe respectivele posturi: **Humberto** (fundaș dreapta) **Vantuir** (fundaș central), **Oldair** (fundaș stînga) și **Dario** (centru atacant).

Actualmente, Atletico Mineiro întreprinde un turneu în Asia, după care va începe întîlnirile din cadrul Cupei Libertadores, avînd în poartă o valoroasă achiziție, pe uruguayanul **Ladislav Mazurkiewicz**, cel mai bun portar al Americii de Sud.

FIȘIER Sezonul internațional '71 în procentaje

● Echipa României pe locul 5 într-un clasament european

Iată o statistică interesantă ce rezultă din evoluția — în cursul sezonului 1971 — a echipelor reprezentative din țările europene. Sînt totalizate jocurile oficiale și amicale cu procentajele realizate de fiecare echipă în parte.

1. Anglia	8	6	2	0	19— 4	87,50%
2. R.F. a Germaniei	9	7	1	1	28— 4	83,33%
3. U.R.S.S.	8	5	3	0	17— 4	81,25%
4. Olanda	5	4	0	1	19— 5	80 %
5. ROMANIA	5	4	0	1	9— 2	80 %
6. Ungaria	9	6	2	1	15— 5	77,77%
7. Bulgaria	6	4	0	2	12— 7	75 %
8. Belgia	5	3	1	1	9— 3	70 %
9. Spania	6	3	2	1	14— 5	66,66%
10. Italia	6	3	2	1	10— 5	66,66%
11—12. Cehoslovacia	7	4	1	2	11— 3	64,28%
11—12. Irlanda de Nord	7	4	1	2	11— 3	64,28%
13. Suedia	7	4	1	2	9— 6	64,28%
14. R.D. Germană	10	4	4	2	13— 9	60 %
15. Elveția	6	3	1	2	15— 8	58,33%
16. Austria	7	3	2	2	14— 7	57,14%
17. Iugoslavia	8	3	2	2	11— 6	56,25%
18. Portugalia	5	2	1	2	9— 6	50 %
19. Franța	8	3	2	3	13—14	50 %
20—21. Polonia	7	2	2	3	13—10	42,85%
20—21. Țara Galilor	7	2	2	3	5— 7	42,85%
22. Albania	4	1	1	2	4— 4	37,50%
23. Danemarca	7	2	1	4	9—15	35,71%
24. Scoția	9	2	1	6	5—14	27,77%
25. Turcia	4	1	0	3	2—11	25 %
26—27. Grecia	7	1	1	5	4—10	21,42%
26—27. Norvegia	7	1	1	5	7—27	21,42%
28. Luxemburg	4	0	1	3	1—17	12,50%
29—33. Islanda	1	0	0	1	1— 3	0 %
29—33. Irlanda	3	0	0	3	2—12	0
29—33. Malta	4	0	0	4	0—13	0
29—33. Finlanda	5	0	0	5	1—16	0
29—33. Cipru	5	0	0	5	1—23	0

Reprezentativa României ocupă un loc fruntaș, fapt care confirmă valoarea echipei noastre, clasată înaintea unor formații cu apreciate cărți de vizită în soccerul continental.

● La procentaj egal, echipele cu golaveraj superior (prin scădere) ocupă un loc mai bun.

Redacția și administrația: București, str. Vasile Conta nr. 16; telefoane: centrală 11.10.05, secția corespondenți 11.51.09, interurban 72 și 286; telex: sportrom buc. 180, Tiparul „I. P. Informația", Bucu...

PROLETARI DIN TOATE ȚĂRILE, UNIȚI-VĂ!

Sportul

ZIAR AL CONSILIULUI NATIONAL PENTRU EDUCAȚIE FIZICĂ ȘI SPORT

ANUL XXVIII — Nr. 6927 | 4 PAGINI 30 BANI | Joi 6 ianuarie 1972

SPORTIVII ROMÂNI ȘI-AU RELUAT PREGĂTIRILE ÎNCĂ DIN PRIMELE ZILE ALE ANULUI OLIMPIC

Un grup de schiori pleacă spre Sapporo? Nu. Schiorii sînt... handbaliștii din echipa națională, care se pregătesc pentru Olimpiadă, dar pentru cea de la München. Ei vor petrece cîteva zile la Piatra Arsă, în împărăția zăpezii.

● Scrimerii pregătesc atacul decisiv la Predeal ● La orizont — „Cursa Păcii"

● Pentru a întregi suita medaliilor olimpice, țintașii caută de pe acum decarii

● Handbaliștii prind puteri la Piatra Arsă

Noul an a fost întîmpinat pe întreg cuprinsul țării cu deosebită bucurie, cu hotărîrea de a se contribui cu toate forțele, cu întreaga capacitate la îndeplinirea sarcinilor trasate de partid. Sportivii, al căror aport devine tot mai substanțial atît în producție cît și în acțiunea de creștere a prestigiului sportiv al patriei, au luat startul în pregătiri sau în competiții chiar din primele zile ale anului 1972. În dorința de a prezenta cititorilor cîteva din preocupările fruntașilor sportului românesc ne-am adresat federațiilor de specialitate, solicitîndu-le noutăți. Iată pe scurt informațiile care ne-au fost oferite.

CAIAC-CANOE

Prof. CORNEL BÂRSĂNESCU, antrenor federal: „Firesc, la început de nou an ne preocupă rezolvarea tuturor problemelor specifice sezonului competițional 1972. În prim-plan se situează, însă, desfășurarea în cît mai bune condiții a pregătirilor pentru Jocurile Olimpice, de fapt continuarea acestora pentru că, după cum se știe, vacanța caiaciștilor și canoiștilor a fost destul de scurtă în iarna aceasta. În prezent, lotul olimpic se antrenează în București avînd în componența sa 23 de caiaciști (antrenor Nicolae Navasart), 10 caiaciste (antrenor Maria Navasart) și 8 canoiști (antrenor Radu Hutan). Pregătirile, desfășurate sub conducerea celor trei specialiști și a medicilor Ion Artănescu și Octavian Popescu au loc la bazinul 23 August, în sălile Dinamo și Steaua, precum și la bacu de iarnă din parcul sportiv Dinamo. În principal se urmărește îmbunătățirea pregătirii fizice generale și speciale, precum și cea a tehnicii vîsliturilor — la bac. În etapa următoare (după 17 ianuarie), pregătirile vor continua pentru o scurtă perioadă — la Predeal".

BOX

CRISTEA PETROȘENEANU, secretar general al F.R. Box: „La recomandarea Centrului de medicină sportivă, majoritatea membrilor lotului reprezentativ se află la Băile Felix, pentru tratament și refacere. Unii, însă (Antoniu, Cuțov,

(Continuare în pag. a 2-a)

CORESPONDENȚĂ TELEFONICĂ DE LA ST. MORITZ

PANȚURU CONSIDERAT UNUL DINTRE CEI MAI TEMUȚI ADVERSARI AI BOBERILOR ELVEȚIENI

SAPPORO'72

IERI, ECHIPAJUL NOSTRU A FĂCUT ULTIMELE ANTRENAMENTE ȘI ASTĂZI SOSEȘTE ÎN BUCUREȘTI

La St. Moritz, de două zile ninge și stratul de zăpadă începe să ia grosimea obișnuită pentru luna ianuarie. În ciuda greutăților pe care le întîmpină din pricina timpului, pe pîrtia de bob de la Celerina domnește o atmosferă de muncă încordată, specifică ajunului marilor confruntări internaționale. Acestea au fost primele vești pe care ni le-a dat ieri la telefon antrenorul echipei noastre **prof. Hariton Pașovschi.**

În continuare, am aflat că marți, după o ultimă coborîre cu bobul de 2 persoane, echipajul nostru a încheiat această perioadă de 10 zile, deosebit de importantă pentru pregătirea olimpică. Cei patru boberi se simt cu toții foarte bine, iar pilotul nostru nr. 1, Ion Panțuru, dovedește că se apropie de forma maximă, pe care dorește și crede că o va atinge la 4 și 5 februarie pe pîrtia de la Sapporo. De această formă bună a pilotului și-a dat seama și președintele federației elvețiene de bob, **d. Kaspar**, care împreună cu președintele de onoare, **d. Gunther Sax**, au urmărit put antrenamentele cu cel de 4. Ele au fost continuate ieri, cînd s-a încheiat această perioadă de 10 zile, deosebit de importantă pentru pregătirea olimpică. Cei patru boberi se simt cu toții foarte bine, iar pilotul nostru nr. 1, Ion Panțuru, dovedește că se apropie de forma maximă, pe care dorește și crede că o va atinge la 4 și 5 februarie pe pîrtia de la Sapporo. De această formă bună a pilotului și-a dat seama și președintele federației elvețiene de bob, **d. Kaspar**, care împreună cu președintele de onoare, **d. Gunther Sax**, au urmărit zilnic antrenamentele de la Celerina ale boberilor elvețieni și implicit ale oaspeților. Într-un interviu televizat, d. Kaspar a declarat că **„printre cei mai temuți adversari ai boberilor elvețieni la Jocurile Olimpice se află și românul Panțuru, care a simțit importanța majoră a situației și a venit la St. Moritz pentru a nu pierde nici o zi de pregătire"**. Ca o replică la această declarație, chiar a doua zi trei boburi de 4 persoane au fost debarcate la startul pîrtiei pentru cunoscuții piloti vest-germani **Zimmerer, Floth** și **Pitka**, care au părăsit mica pîrtie artificială de la Königssee, unde nu au putut face antrenamente la bobul de 4, venind și ei la St. Moritz. De altfel, trebuie remarcat faptul că această celebră pistă a fost de la 26 decembrie în condiții excelente, cunoscutul constructor și maestru al înghețului **Angelini** (care a condus și înghețarea pîrtiei de la Alpes d'Huez în timpul J. O. de la Grenoble) dovedindu-și din nou măiestria. În aceste condiții și boberii noștri au lucrat cu spor. Ei au insistat mult și au prelungit pînă în ultimele zile coborîrile cu bobul de 2 persoane, urmărind punerea la punct a unor amănunte tehnice.

Timpurile realizate la antrenamente au fost bune și ca reper, antrenorul H. Pașovschi ne-a spus că în ultima coborîre, jenat de zăpadă, Panțuru a realizat 1,22 min. timp realizat de ceilalți cu bobul de 4, cunoscut ca mai rapid. Deoarece astăzi și mîine pe pista de la Celerina se dispută campionatul Elveției la bobul de 4, la care participă 27 de echipaje și nu mai rămîne timp pentru antrenamentul boberilor oaspeți, echipajul nostru părăsește miercuri St. Moritzul, urmînd să sosească, pe calea aerului, astăzi în București.

SCHIORII DIN SINAIA AU CÎȘTIGAT BIATLONUL JUNIORILOR

POIANA BRAȘOV, 5 (prin telefon).

Lipsa de zăpadă generală resimțită și la Poiana Brașov a creat obligația realizării unui nou traseu și poligon (redus) pentru concursul de biatlon organizat de Șc. Sp. Brașovia pentru toți juniorii specializați în această disciplină. Și, cu excepția asociației Constructorul Cimpulung-Moldovenesc, absentă de la start, toate celelalte secții de biatlon din țară au fost prezente, oferindu-ne prilejul primei verificări oficiale și a primelor constatări.

Deși din start au pornit 9 ștafete, în clasament nu apar decît 7, primele două clasate — Tractorul și Dinamo Brașov — participînd hors concurs pentru motivul de a nu fi putut prezenta în echipă și cîte doi juniori mici.

Lipsa de preocupare a antrenorilor pentru această categorie de vîrstă (care există, de fapt, în secțiile respective) a privat cele două cluburi de satisfacția victoriei și de posibilitatea unei verificări colective a echipei în componența obligatoriu prevăzută și pentru campionatele republicane.

Cursa a fost adaptată vîrstei și rezistenței juniorilor constînd din 4 schimburi a cîte 6 km, fiecare schior executînd și cîte două trageri din poziția culcat, la 50 de metri distanță. Dinamismul cursei s-a păstrat nealterat pînă la sosirea ultimului concurent pentru motivul că în afara clasamentului pe echipe s-a întocmit și unul individual, care a obligat concurenții — indiferent de poziția ștafetei — să lupte cu mare ambiție

Mihai BIRA

(Continuare în pag. a 2-a) rubrică)

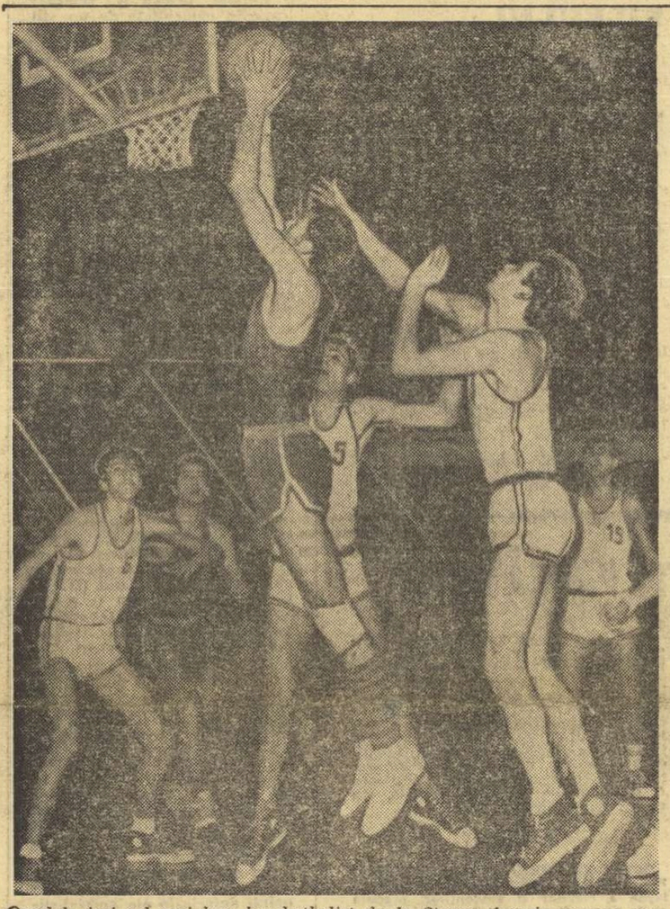

Oczelak, ieri cel mai bun baschetbalist de la Steaua, înscrie un nou coș.

Foto: V. BAGEAC

Final dramatic în derbyul diviziei de baschet:

UNIVERSITATEA CLUJ ÎNVINSĂ ÎN PRELUNGIRI DE UNIVERSITATEA TIMIȘOARA: 76–82

Ieri s-au desfășurat meciurile etapei a X-a a campionatului republican de baschet masculin. Rezultate:

UNIVERSITATEA CLUJ — UNIVERSITATEA TIMIȘOARA 76—82 (32—38, 70—70). Derbyul etapei a satisfăcut din punct de vedere spectacular, fiind un joc de mare luptă, cu răsturnări de scor și cu final dramatic. Avînd o apărare mai decisă, în care Cîmpeanu l-a anihilat pe Demian, cu Czmor și Viciu în zi excelentă de coș, timișorenii au condus timp de 37 de minute. În „trei minute" clujenii au luat inițiativa (65—63) datorită jocului excelent și preciziei lui Vizi, în ultimul minut ambele formații au condus succesiv iar la încheierea celor 40 de minute tabela de marcaj indica scor egal. În prelungiri, Viciu a înscris opt puncte, decisive pentru victoria echipei sale.

(Mircea Radu — coresp.).

RAPID — POLITEHNICA CLUJ 63—57 (29—33). Tînăra formație studențească a avut din nou o evoluție frumoasă, dînd o replică foarte dîrză experimentaților adversari. Elevii prof. Elemer Sarossy s-au apărat foarte bine în prima repriză și au punctat precis de la distanță și semidistanță, conducînd permanent, dar la diferențe mici. În repriza secundă, rapidiștii, deși i-au avut indisponibili pe Predulea și Ivan, au izbutit să contracareze jocul clujenilor prin atacuri „lungi" cu durată pînă aproape de 30 de secunde. Cr. Popescu și Stănescu, în vervă deosebită, au fost foarte bine serviți de partenerii lor

(Continuare în pag. a 4-a)

FESTIVITĂȚI DE CONFERIRE A TITLURILOR DE „ANTRENOR EMERIT" ȘI „MAESTRU EMERIT AL SPORTULUI"

Luni la amiază, într-un cadru sărbătoresc, a avut loc la sediul Federației aeronautice române solemnitatea acordării titlurilor de **maestru emerit al sportului** și **antrenor emerit** unor sportivi și antrenori care prin rezultatele obținute s-au remarcat în mod deosebit. Înmînînd diploma și insigna de **maestru emerit al sportului** generalului-major **Grigore Baștan**, recordman național la proba de salt cu parașuta de la mare altitudine și diplomele și insignele de **antrenori emeriți** tehnicienilor **Ion Roșu** — parașutism și **Gheorghe Zavate** — zbor cu motor, **Mircea Frusina**, secretar general adjunct al F.A.R., a subliniat contribuția adusă de către cei distinși la întărirea și dezvoltarea aeronauticii române.

Felicitîndu-i în numele Consiliului Național pentru Educație Fizică și Sport, tov. **Ioan Kunst-Ghermănescu**, secretar al C.N.E.F.S., a ținut să remarce contribuția plină de modestie și abnegație a celor evidențiați de-a lungul unei activități îndelungate. În numele celor sărbătoriți, a luat cuvîntul generalmaior **Grigore Baștan** care a asigurat pe toți cei prezenți că distincțiile primite vor fi un imbold pe mai departe pentru o activitate și mai intensă pentru gloria aripilor românești.

★

Marți la prînz a avut loc festivitatea de decernare a titlului de **maestru emerit al sportului** scrimerului **Ștefan Haukler** (Olimpia Satu Mare). La festivitate au participat vicepreședintele C.N.E.F.S., **Emil Ghibu**, și președintele Federației române de scrimă, **Vasile Ionescu**.

Elev al antrenorilor emeriți **Al. Csipler** și **V. Chelaru**, Haukler s-a impus atenției ca un scrimer de elită, inițial ca spadasin (campion al țării în 1959, 1962 și 1965), ulterior ca floretist (finalist al naționalelor în 1965 și 1969). Demne de remarcat sînt și comportările sale pe plan internațional: cîștigător al bilateralului Italia—România de la Milano și al Turneului țărilor socialiste de la Berlin, ambele în anul 1964. De două ori semifinalist la C.M., în 1965 la Paris și în 1966 la Moscova, Haukler are mari merite în obținerea medaliilor de bronz de către echipa țării noastre la mondialele de la Havana (1969) și Ankara (1970).

Mircea Frusina, *secretar general adjunct al F.A.R., înmînînd diplomele de maestru emerit al sportului și antrenor emerit tovarășilor general-maior* Grigore Baștan, Gheorghe Zavate *și* Ion Roșu

Foto: Theo MACARSCHI

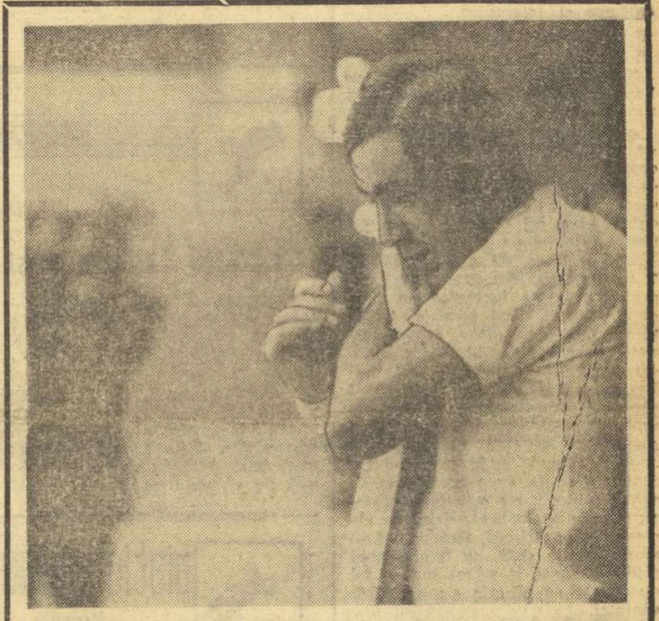

Ilie Năstase a debutat strălucit în noul sezon internațional al așilor rachetei. Tenismanul român l-a învins din nou pe cehoslovacul Jan Kodes, reeditînd victoria obținută la Paris, în cadrul „Turneului campionilor". De data aceasta, Kodes este înfrînt pe teren propriu în fața publicului său.

Iată-l pe Ilie Năstase într-o pauză a meciului de la Praga, „un joc de tenis fantastic" — cum l-a caracterizat corespondentul nostru din capitala Cehoslovaciei.

Telefoto: C.T.K.-AGERPRES

CITIȚI ÎN PAGINA A IV-A

COMENTARII PE MARGINEA ULTIMEI VICTORII A LUI ILIE NĂSTASE SUPERCAMPIONUL TENISULUI ROMÂNESC

Jurnal de vacanță

ÎN TABĂRA DE PIONIERI DE LA HOMOROD:

200 DE „PITICI"... FĂRĂ ALBĂ CA ZĂPADA!

Zăpadă bună pentru schi și săniuș!... Iată marele atu al taberei de la Homorod, într-o vacanță de iarnă în care zăpada s-a cam lăsat așteptată...

HOMOROD. În liniștea munților o trompetă răsună vesel, ecoul ei întorcîndu-se și șerpuind printre cabanele taberei de pionieri instalată aici. Ca prin farmec ceața se ridică, descoperind pămîntul acoperit de zăpadă. Pe ușile cabanelor se revarsă zeci de pionieri, echipați în treninguri, aliniindu-se frumos pentru începerea programului de înviorare. Brazii privesc uimiți de sub cușmele lor de nea veselia copiilor.

Așa ne-a întîmpinat tabăra de pionieri de la Homorod, unde am poposit zilele trecute, pentru a completa cu încă o filă jurnalul nostru de vacanță.

★

Din discuția pe care o purtăm cu cîțiva dintre cei 20 de profesori (majoritatea de educație fizică) și cu directorul taberei, **prof. I. Micloș** (activist al Consiliului județean Harghita, al organizației pionierilor), aflăm că tabăra de la Homorod a reunit 200 de comandanți de unități din județele Covasna, Maramureș, Sălaj și Harghita, veniți în pitorescul decor montan pentru odihnă, instruire și schimb de experiență. Spicuim cîteva din activitățile desfășurate de ei pînă acum: **șase excursii — dintre care cea de la Vlăhița, a fost cea mai reușită** (drumeția a fost completată cu un foc de tabără și un dejun... vînătoresc în mijlocul pădurii) **— patru concursuri de orientare turistică, un campionat de tenis de masă și, firește, nenumărate concursuri de săniuș și schi.**

Am aflat, de altfel, că sporturile de iarnă și-au găsit foarte mulți

Horia ALEXANDRESCU

(Continuare în pag. a 2-a)

LA PATINOARUL „23 AUGUST"

UN REUȘIT CARNAVAL PE GHEAȚĂ

După ce a executat un frumos dans popular românesc, grupul de patinatoare s-a adunat în fața pomului de iarnă.

Foto: B. VASILE

Patinoarul acoperit „23 August". Mii de pionieri și școlari au luat ieri cu asalt tribunele, așteptînd cu nerăbdare începerea carnavalului, pregătit anume pentru ei. Și iată că în sunetul trompetelor au intrat pe gheață, pentru defilare, patinatorii care aveau să ofere numeroșilor spectatori un program variat, executat cu grație și pricepere de membrii secției lor bucureștene de patinaj și întocmit de entuziaștii antrenori Radu Ionian (I.E.F.S.), Felicia Ionian (Sc. sp. nr. 2) și Constantin Bărbălău (Constructorul). Demonstrația a început cu un grupaj al principalelor elemente tehnice din patinajul artistic prezentat de Mihaela Paraschiva și Carmen Gancev (Constructorul), Mariana Ionel (I.E.F.S.) și alții. Au urmat: un dans al căluților, o dresură de... urși (doi patinatori costumați), cîteva ștafete comice, un dans românesc și o transpunere pe gheață a basmului „Albă ca zăpada" la care și-au dat concursul Mihaela Radu, Liana Moise, Simona Grigorescu (Sc. sp. nr. 2), Roxana Stănișor (A.S.C.P.M.B.), Emilia Tibula (Dinamo), Irina Nichiforov (I.E.F.S.), și, în chip de crainic și povestitor, actorul I. Gh. Arcudeanu, de la Teatrul „Ion Creangă".

Apoi, au intrat pe oglinda patinoarului perechea campioană, Letiția Păcuraru — Dan Săveanu și vicecampioana națională Doina Mitricică, primii cu o demonstrație de dans, iar cea din urmă cu un program de figuri libere. Carnavalul s-a încheiat cu o pitorească paradă a costumelor. Și nu putem așterne ultimele rînduri, fără a remarca buna organizare a acestei serbări, girată de Consiliul municipal al Organizației pionierilor în colaborare cu Comisia municipală de patinaj.

Dumitru NEGREA

18 ianuarie, în sala Floreasca

ÎNTÎLNIRILE (feminină și masculină) DINTRE REPREZENTATIVELE DE TENIS DE MASĂ ALE ROMÂNIEI ȘI R.P. CHINEZE

Înaintea campionatelor internaționale de tenis de masă ale României (Cluj, 23—25 ianuarie), reprezentativele R.P. Chineze vor susține întreceri prietenești cu sportivii români. Astfel, marți 18 ianuarie, sala Floreasca din Capitală va găzdui întîlnirile (feminină și masculină) dintre selecționatele celor două țări.

NOI MAEȘTRI EMERIȚI AI SPORTULUI

Publicăm, în continuare, fotografiile noilor maeștri emeriți ai sportului. De la stînga la dreapta: **DEZIDERIU VARGA** — hochei, **GEORGE FLORESCU** — tir, **DOINA BARDAȘ** — canotaj, **CUPRIAN MACARENCU** — caiac și **ION N. RADU** — modelism. Înaltul titlu le-a fost conferit — prin Hotărîrea Biroului C.N.E.F.S. — la finele anului 1971.

TENIS

LA POLITEHNICA CLUJ ÎNCEP PREGĂTIRILE

CLUJ, (prin telefon). Luna decembrie a însemnat un repaus total pentru membrii primei echipe a Politehnicii (L. Boldor, Gh. Komoroczi, O. Negru, P. Hutter, M. Stoleru, L. Giurgiu, Vera Rado, Lucia Tănăsescu, Margareta Fazekaș) și spre sfîrșitul acelui interval, numai juniorii, profitînd de vacanța de iarnă, au lucrat consistent, de patru ori pe săptămînă în sala „Clujana", iar tînărul V. Silaghi — component al lotului republican de juniori — s-a antrenat într-o tabără organizată de federație.

ÎN TABĂRA DE PIONIERI DE LA HOMOROD

(Urmare din pag. 1)

adepți în rîndul comandanților de pionieri, majoritatea copiilor din tabără deprinzînd tainele schiului la cursurile de inițiere desfășurate aici. Ștafetele aplicative (nelipsite și ele din program) au găsit, de asemenea, un larg ecou, atrăgînd pe traseele delimitate în spatele cabanelor un mare număr de participanți. Cu această ocazie s-a experimentat și codul pionieresc de semne și semnale, care s-a dovedit ingenios și interesant.

★

Să pătrundem însă în viața taberei, notîndu-ne cîteva aspecte din timpul unei zile.

...Rămăsesem, deci, la înviorarea de dimineață, devenită — după cum ne-o mărturiseau chiar copiii — prima activitate agreabilă a fiecărei zile de tabără. După micul dejun i-am reîntîlnit pe proaspeții noștri prieteni pe pîrtie. Într-o ambianță extrem de plăcută, sănătoasele zburau pe coama muntelui desenînd imagini fantastice pe fundalul zăpezii, linii paralele, întretăiate unele cu altele, sau terminate brusc, cu cîte o... gropiță, care semnifica în modul cel mai hazliu oprirea fortuită a vreunei sănițe! Obrăjii roșii, căciulițele multicolore și larma firească „derdelușului" anunțau vizitatorul că „ora de joacă" e în toi. Undeva, mai la dreapta, cu o expresie mai... sobră, schiorii, cei mai tineri schiori, deprindeau primele elemente ale eleganței pe schiuri, terminate însă și ele, nu o dată, cu tumbe (mai puțin elegante și sobre), dar la fel de vesele ca și cele ale adepților sănătății.

La ora prînzului, în sala de mese, impresiile erau împărtășite zgomotos, risetele și veselia fiind prezente ca și pînă atunci. Apoi, pentru o oră, liniște deasupra Homorodului: în program figura odihna — somnul.

După-amiază, în sala clubului, i-am regăsit pe prietenii noștri dezbătînd problemele atît de numeroase ale vieții de pionier, jucînd apoi șah și tenis de masă, depănîndu-și amintiri, legînd noi și noi amiciții.

Seara, cînd ceața a coborît din nou deasupra stațiunii, cînd luminile cabanei s-au aprins, în sala clubului se desfășura obișnuitul program cultural-artistic în care poeziile, cîntecele, jocurile și glumele erau capete de afiș. Ne-am notat în carnetul de reporter și cîteva nume de „actori": **Vasile Kiss** (județul Sălaj), **Cristian Moldovan** (Maramureș), **Ion Gheorghe** (Covasna), **Ion Ciomor** (Harghita), **Doina Sănițuța** (Harghita) și **Ionel Tompea** (Harghita).

★

Într-un tîrziu goarna s-a făcut din nou auzită întrerupînd, pentru doar cîteva minute, o liniște care avea să se aștearnă din nou pînă a doua zi dimineața. Trecuse încă o zi de tabără...

— **Cît privește programul de după încheierea vacanței, el a fost stabilit?** — l-am întrebat pe antrenorul Gh. Rado.

— Cu rigurozitate. Echipa întîi va fi supusă la două genuri de antrenament: unul de pregătire fizică, programat de două ori pe săptămînă în sala clubului Politehnica sau, cînd timpul va permite, afară — și unul de pregătire specifică alcătuit din trei lecții pe săptămînă, desfășurate în Sala sporturilor. În ceea ce privește copiii de mare perspectivă și juniorii, ei vor continua pregătirea în sala „Clujana", după un program care va fi definitivat în aceste zile, în funcție de programa lor școlară. Tot după vacanță își va relua activitatea, sub conducerea lui Anton Tănăsescu, și Centrul de copii al Politehnicii care va lucra, la „Clujana", două după-amieze pe săptămînă.

— **Ce aveți înscris în programul competițional pentru perioada care urmează?**

— În afara participării la cursurile de iarnă programate spre sfîrșitul lunii la Hunedoara — băieții — și la București — fetele —, programul nostru mai cuprinde două concursuri dotate cu „Cupa de iarnă" și „Cupa 8 Martie", competiții la care vom avea ca parteneri tenismenii de la Industria sîrmei Cimpia Turzii.

Nușa DEMIAN

baschet

SIBIUL — O GAZDĂ BUNĂ, BRAȘOVUL...

Remarca pe care o fac în rîndurile de mai jos a fost prilejuită de disputarea turneelor de la Sibiu și Brașov ale diviziei școlare și de juniori, unde am participat în calitate de delegat federal. La Sibiu am fost plăcut impresionat de eforturile organizatorilor (și în primul rînd ale profesorilor Mihai Fleșeriu și Flavius Stoica) de a populariza întrecerile, împînzind orașul cu afișe (în vitrinele magazinelor, pe panourile rezervate reclamelor, la cinematografe, hoteluri etc.). Rezultatul acestei frumoase preocupări a putut fi constatat în fiecare după-amiază în Sala sporturilor din Sibiu, care a fost pur și simplu luată cu asalt de tineretul școlar, susținător frenetic al echipei favorite: Școala sportivă.

La un pol opus s-a situat organizarea competiției în orașul Brașov. Nici un fel de popularizare (a lipsit pînă și elementarul afiș la poarta sălii Tractorul), totală lipsă de interes din partea forurilor locale, ceea ce a determinat ca jocurile să se desfășoare într-un anonimat deplin, în fața tribunelor goale.

Trăgînd învățăminte din felul în care înțeleg unele C.J.E.F.S.-uri și unii profesori de educație fizică să sprijine organizarea competițiilor oficiale, sîntem convinși că federația de specialitate va acorda cinstea găzduirii competițiilor acelor orașe unde domnește entuziasmul, pasiunea pentru acest sport.

VALENTIN ALBULESCU
președintele Comisiei centrale de propagandă și educație a F.R. Baschet

TURNEUL ECHIPEI ȘCOLII SPORTIVE 1 LA PRAGA

Recent, fruntașa seriei a III-a a diviziei de juniori, echipa de băieți a Școlii sportive nr. 1 București, a efectuat un turneu la Praga. Tinerii voleibaliști bucureșteni au întîlnit, în două partide, selecționata de juniori a orașului Praga, de care au fost învinși cu 3—2 (—12, —10, 12, 5, 13) și 3—2 (6, —13, —13, 7, 11). Elevii profesorului Paul Brașoveanu au lăsat însă o bună impresie, remarcîndu-se **Rebedea, Tudose, Preda, Romanescu**, cîteva dintre noile elemente pe care antrenorul lor și, totodată, secundul reprezentativei de seniori speră să le plaseze curînd pe orbita marii performanțe, pe drumul pe care alți foști elevi de-ai săi (Enescu, Cristian Ion) l-au parcurs cu puțin timp în urmă, ajungînd în echipe fruntașe ale diviziei A și în reprezentativa țării.

volei

Rezultatele înregistrate în turul al doilea (desfășurat sub formă de turneu) al diviziei naționale masculine de juniori și școlari, primele 4 serii:

SERIA I (Piatra Neamț): **Școala sportivă Bacău**: 3—0 cu Șc. sp P. Neamț, Liceul Fălticeni, Liceul Militar C. Lung Moldovenesc, Liceul M. Eminescu Botoșani și 3—1 cu Șc. sp. Bacău; **Școala sportivă P. Neamț**: 3—0 cu Șc. sp Bacău, Liceul Fălticeni, Liceul M. Eminescu Botoșani și 3—1 cu Liceul Militar C. Lung Moldovenesc; **Liceul Militar C. Lung Moldovenesc**: 3—0 cu Liceul Fălticeni și Liceul M. Eminescu Botoșani; Liceul M. Eminescu Botoșani — Liceul Fălticeni 3—1; **SERIA A II-A** (Ploiești): **Viitorul București**: 3—1 cu Șc. sp. Ploiești, 3—0 cu Șc. sp. Rm. Sărat, Petrolul Pl., C.S.M. Iași; **Școala sportivă Ploiești**: 3—0 cu C.S.M. Iași, Șc. sp. Rm. Sărat și Petrolul; **Școala sportivă Rm. Sărat**: 3—2 cu Petrolul și cu C.S.M. Iași; Petrolul Ploiești — C.S.M. Iași 3—1. În această serie nu s-a prezentat la turul II echipa Rulmentul Bîrlad, pierzînd astfel meciurile prin forfait; **SERIA A III-A** (București): **Școala sportivă 1**: 3—1 cu Șc. sp. 2 și cu Șc. sp. 3, 3—0 cu Liceul M. Basarab, Liceul 1 Tulcea și Gr. școlar „23 August"; **Școala sportivă 2**: 3—0 cu Liceul 1 Tulcea, Gr. școlar „23 August". Șc. sp. 3 și 3—1 cu Liceul M. Basarab; **Școala sportivă 3**: 3—0 cu Gr. școlar „23 August", Liceul M. Basarab" și Liceul 1 Tulcea; **Liceul M. Basarab**: 3—1 cu Gr. școlar „23 August" și 3—2 cu Liceul 1 Tulcea; Grupul școlar „23 August" — Liceul 1 Tulcea 3—1.

SERIA A IV-A (Constanța): **Rapid București**: 3—0 cu Liceul Videle, Liceul Găești, Voința Giurgiu, Șc. sp. Constanța și Dinamo; **Școala sportivă Constanța**: 3—0 cu Liceul Găești, Voința Giurgiu, Dinamo și Liceul Videle; **Dinamo București**: 3—0 cu Voința Giurgiu, 3—1 cu Liceul Videle și 3—2 cu Liceul Găești; **Liceul Găești**: 3—2 cu Liceul Videle și Voința Giurgiu; Liceul Videle — Voința Giurgiu 3—0;

TURUL II ÎN DIVIZIA ȘCOLARĂ ȘI DE JUNIORI

ÎN FAȚA FILEULUI

● Echipa campioană a R.F. a Germaniei, V.C. Hannover, adversara Penicilinei Iași în Cupa campionilor europeni, a anunțat că nu se mai prezintă la meciul retur de la Iași. Penicilina, învingătoare la Hanovra cu 3—1, s-a calificat pentru grupa semifinală a competiției.

● Ieri, Penicilina a plecat spre Lodz (Polonia), pentru a lua parte la întrecerile grupei semifinale a C.C.E. Campiona noastră va evolua alături de puternicele formații **Dinamo Moscova** (de 7 ori câștigătoare a trofeului, pe care îl și deține în prezent) și **Start Lodz**, precum și de campioana Italiei, **CUS Parma**. Turneul se desfășoară între 7 și 9 ianuarie. Primele două echipe clasate în grupă se vor califica pentru turneul final al competiției.

● Mîine pleacă spre Sofia echipele de juniori și junioare ale României, care participă la turneele internaționale organizate de federația bulgară.

● În urma omologării rezultatului Rapid-Penicilina (3—0), prin care ieșencele pierd și punctul ce se acordă pentru... înfrîngere (nu și pentru forfait), clasamentul diviziei naționale A, după disputarea turului, arată astfel, în prima sa parte:

1. RAPID	Buc.	11	10	1	32: 6 21
2. Penicilina	Iași	11	10	1	30: 7 20
3. Medicina	Buc.	11	9	2	29:16 20
4. Dinamo	Buc.	11	8	3	24:13 19
5. I.E.F.S.	Buc.	11	7	4	25:17 18

● Internaționalul **Marian Stamate** a trecut cu succes examenul de promovare ca arbitru divizionar, examen susținut cu prilejul turului al II-lea al campionatelor școlare, la Constanța.

Rubrică redactată de Aurelian BREBEANU

DE CE ATÎTA LINIȘTE ÎN JURUL „NAȚIONALEI" FEMININE?

S-au scurs trei luni de cînd au luat sfîrșit campionatele europene din Italia. După asemenea evenimente de neîndoielnică importanță, care necesită în prealabil eforturi îndelungate și investiții deloc neglijabile, se obișnuia să se facă bilanțul realizărilor, să se tragă concluziile și învățămintele de rigoare din comportarea celor care au reprezentat culorile țării în confruntările internaționale de acest nivel. Un obicei cît se poate de firesc, cît se poate de util mersului înainte. Fiindcă neanalizînd, măcar în asemenea ocazii, elementele care au generat o izbîndă sau, dimpotrivă, un eșec, mai greu îți poți da seama de ceea ce s-a făcut bine sau nu, de ceea ce trebuie întreprins pe viitor pentru a îmbunătăți o situație, pentru a remedia lipsurile evidențiate de un stil sau altul de muncă. Și, totuși, de la această regulă, federația de volei face acum o regretabilă excepție. De trei luni se tărăgănează această necesară analiză a evoluției reprezentativei feminine la campionatul european! Oare ajunge simpla constatare că în Italia a fost ratat un mare obiectiv (calificarea echipei la Jocurile Olimpice de la München), că pentru pregătire s-au irosit sume însemnate, că voleibalistele noastre s-au prezentat sub nivelul așteptărilor și al promisiunilor pe care le-au făcut antrenorii lotului? Nu era la fel de urgentă, ca și pentru echipa masculină, a cărei comportare a fost analizată într-un cadru larg, o dezbatere a problemelor — mult mai serioase — din sectorul lotului feminin? Specialiștii se întreabă de trei luni încoace ce se întîmplă cu echipa națională, de ce nu a dat randamentul scontat, de ce joacă bine numai la amicale și rătăcește cu regularitate marile obiective, în ce măsură sînt vinovați antrenorii de necalificarea fetelor noastre în turneul final al europenelor, se mai poate continua drumul cu actualul lot sau trebuie luat totul de la capăt, de la selecție? Dar întrebările lor rămîn fără răspuns. Antrenorilor nu le este plăcut să dea socoteală pentru eșec, federația, cam exaltată de succesul băieților, se complace în această situație. Și, prin urmare, în jurul expediției de la Reggio Emilia s-a așternut o misterioasă tăcere. Astfel că au început să circule zvonuri cum că se va face „tabula rasa" la tot, că se pornește cu jucătoare tinere: sau că se vor face modificări (doar atît) încît să nu se schimbe nimic.

Nu era mai bine ca în locul acestor zvonuri să auzim niște opinii autorizate ale specialiștilor și chiar ale sportivelor, să se caute cauzele acestui nou eșec și soluțiile de viitor? La analiza lotului masculin s-a reproșat federației că nu a făcut un raport comun și că activitatea forului voleibalistic nu poate fi apreciată decît în întregul ei, adică și prin prisma rezultatelor obținute de fete. De astunci a trecut mult timp, dar observația, după cum se vede, n-a avut nici un ecou. De acecea, ne întrebăm și noi: de ce atîta liniște în jurul reprezentativei feminine? Pe cînd o dezbatere serioasă asupra evoluției acesteia la C.E.?

PATINAJ VITEZA

A început concursul speranțelor

PREGĂTIREA CONȘTIINCIOASĂ A FOST RĂSPLĂTITĂ DIN PLIN

TUȘNAD, 5 (prin telefon). — Vremea a ținut cu tinerii patinatori de viteză. Temperatura scăzută din ultimele zile a oferit o gheață de bună calitate celor 100 de juniori și copii, din 14 cluburi și asociații sportive, care au luat startul, în concursul republican al speranțelor. Viitorii performeri au avut însă de înfruntat doi adversari pe cît de neprevăzuți, pe atît de neînduplecați: vîntul în rafale și gerul tăios (minus 13 grade) ceea ce a împiedicat obținerea unor rezultate pe măsura posibilităților concurenților.

Totuși, au fost cîțiva viteziști care au întrecut așteptările. Micuțul **Ion Opincaru** (elevul prof. P. Tivadaru de la Șc. sp. Sibiu), după ce a cîștigat cursa de 100 m, a doborît recordul național (în cadrul unei tentative) la proba de 200 m: 22,5 (v. r. 24,2). Se cuvine să mai subliniem buna comportare a patinatorilor **Zoltan Șandor** (Dinamo Bv.), **Sanda Frum** și **Carmen Dragoman** (Șc. sp. Sibiu) care, trecînd la categorii superioare, au reușit să întreacă adversari mult mai vîrstnici.

Dintre vitezistele vizate să reprezinte țara noastră la concursul internațional de la Zakopane, reținem pe **Liana Cardaș** (Mureșul Tg. Mureș) care și-a confirmat valoarea și **Roxana Salade** (C. S. M. Cluj), aflată în revenire de formă. S-au mai remarcat **M. Vrînceanu, M. Dobrescu, Anca Vîrbănescu** (Șc. sp. Sibiu), **Tereza Costache** (Constructorul Buc.), **A. Varga, R. Niculicioiu, M. Marian** (Dinamo Brașov). Ne oprim aici pentru că lista tinerilor care s-au pregătit cu minuțiozitate, și în consecință și-au văzut munca răsplătită cu rezultate bune, este foarte lungă.

Iată cîștigătorii probelor din prima zi: JUNIOARE I, 500 m — **Liana Cardaș** 56,3; 1 000 m — **Sanda Frum** 1:54,2; JUNIORI I, 500 m — **Z. Șandor** 48,3; 1 000 m — **E. Imecs** (Agronomia Cluj) 1:41,6; JUNIOARE II, 500 m — **Roxana Salade** 54,5; JUNIORI II, 500 m — **M. Vrînceanu** 50,5; COPII I, 500 m — **Anca Vîrbănescu** 59,9 și **M. Dobrescu** 54,0; COPII II, 100 m — **Tereza Costache** 14,2 și **I. Opincaru** 12,9.

Întrecerile se încheie joi după-amiază

Traian IOANIȚESCU

biatlon

(Urmare din pag. 1)

și răspundere. Dacă în general la fond juniorii au manifestat o formă mulțumitoare, în schimb la tragerі situația nu este de loc lăudabilă. Secțiile de biatlon juniori au prea puține arme de serie (Geco) dar, chiar și acolo unde sînt suficiente, se fac prea puține antrenamente de tir. Situația s-a reflectat ieri prin poziții defectuoase de tragere și numeroase ratări. Cu cîteva excepții (S.B.C. Sinaia, cîțiva schiori de la Dinamo și Steagul roșu) tragerea a constituit ieri principala dificultate a concurenților denunțînd o întîrziere în pregătire. Mai sînt doar cîteva zile pînă la verificarea internațională a juniorilor în proba de biatlon și unii schiori nominalizați (Duca și Catargiu — Tractorul) n-au făcut încă nici o tragere cu arma de calibru mare, după cum ceilalți au făcut prea puține.

Clasamentul ștafetelor:

1. S.B.C Sinaia 1,48:22, 2. A.S.A. Brașov 1.49:31, 3. Steagul roșu 1,51:56, 4. Șc. Sp. Brașovia II 1,53:51, 5. Șc. Sp. Brașovia I 1.55:49, 6. Șc. Sp. Miercurea Ciuc 2.13:33. **Individual, juniori mici**: 1. I. Păunescu (S.B.C. Sinaia) 26:05, 2. I. Pelin (Șc. Sp. Brașovia) 26:23, 3. E. Cercel (A.S.A. Brașov) 26:56; **juniori mari**: 1. Ș. Tomoș (Steagul roșu) 23:45, 2. St. Urs (Tractorul) 24:28, 3. N. Girniță (Dinamo) 25:06.

SCRIMĂ

DIN VIAȚA SECȚIILOR

UN CLIMAT FAVORABIL ȘI UN ANTRENOR ISCUSIT

„Eventul" realizat de tinerii floretiști orădeni în competițiile republicane de la începutul acestei vacanțe de iarnă (locul I în „Cupa speranțelor" și victoria lui L. Ruff în campionatele juniorilor mari) au impus, din nou, atenției centrul de scrimă din orașul de pe Criș și, îndeosebi, secția de specialitate a Școlii sportive din localitate. Este cazul să amintim că formația acestei școli a cucerit și în 1969 „Cupa speranțelor".

Iată de ce am considerat că o discuție cu antrenorul și animatorul acestei secții, **Gh. Gyulafalvy** ne-ar putea releva cîteva din „secretele" unui făurar de tineri campioni.

— Care ar fi, după părerea dv., factorul esențial în dublul succes pe care l-ați repurtat?

— **Cred că nu greșesc dacă spun că este urmarea unui climat favorabil, asigurat acestui sport care, — deși nu se prea știe — are vechi tradiții la Oradea. Secția noastră se bucură de un prestigiu evident și acest fapt îi determină pe mulți părinți să-și îndrume copiii spre scrimă. De asemenea, primim un sprijin substanțial din partea conducerii Liceului pedagogic, al profesorilor de educație fizică din alte școli și, bineînțeles, din partea directorului școlii noastre, prof. Iosif Buda.**

— Dar principalul merit al antrenorului în ce constă?

— **În faptul că se străduiește mereu să folosească în raporturile cu micii săi elevi tact pedagogic. M-am ferit totdeauna să-i las pe „ciracii" mei să se plictisească. Și scrima are acest... dar. În consecință, lecțiile mele, care durează 90 de minute, cuprind cca 50 de minute de jocuri sportive. În plus, urmărese îndeaproape activitatea școlară a fiecăruia, ținînd legătura cu dirigiții și chiar cu părinții copiilor. Am urmărit evoluția elevilor și după ce au terminat școala noastră. În albumele pe care le-am alcătuit, din 1958 încoace, ei figurează cu rezultatele sportive obținute dar și cu situația dobîndită pe plan profesional... Și răsfoindu-le încerc, deseori, clipe de mare satisfacție.**

— Ce efectiv aveți în pregătire?

— **Sînt înscriși peste 70 de copii, din care 55—60 frecventează regulat sediințele noastre de antrenament. Acestea se țin de 3 ori pe săptămînă pentru copiii pînă la 15—16 ani și de 4 ori pentru cei ce au mai mult de 16 ani. Pentru „vîrfurile" noastre organizăm și cîte 5 antrenamente, dar numai în perioadele în care copiii nu au teze, examene etc.**

— Ne putem aștepta la o altă serie de floretiști talentați?

— **Da. Am o garnitură mare de băieți de 14—15 ani în care se află — cred eu — cîteva elemente de certă perspectivă. Le veți vedea cît de curînd...**

Sebastian BONIFACIU

SPORTIVII ROMÂNI ȘI-AU RELUAT PREGĂTIRILE

(Urmare din pag 1)

Zilberman, Pomotcu ș.a), sau cîmas în Capitală pentru a susține examenele școlare. Pregătirea propriu-zisă pentru Jocurile Olimpice și pentru celelalte competiții internaționale ale anului 1972 va începe după 20 ianuarie. Lotul de tineret a avut pauză competițională în luna decembrie, iar acum și-a început antrenamentele în vederea campionatului european de la București. Ceilalți boxeri urmează programul de pregătire elaborat de antrenorii cluburilor".

SCRIMĂ

Scrimerii clubului Steaua, care alcătuiesc cel mai important contingent în cadrul lotului olimpic, se află — pentru cîteva zile — la Predeal unde îmbină recrearea activă cu pregătirea pentru întrecerile de la München. Studenții, mai ales cei ce se află aproape de terminarea facultății (sabrerul Dan Irimiciuc, spadasinul Iosif Budahazi ș.a.) își împart drumurile între sălile de cursuri, bibliotecă și, în limita timpului disponibil, sălile de antrenament.

Esalonul „speranțelor" scrimei, format în mare parte din elevi, savurează încă zilele vacanței, fără a uita și de pregătirile pe care le fac la cluburile lor în vederea turneului triunghiular de la Sofia (14—16 ianuarie). În capitala Bulgariei, reprezentativele noastre de tineret la toate armele își vor disputa întîietatea cu selecționatele Bulgariei și R.D. Germane. Va fi un prim examen internațional în vederea Turneului Prieteniei de la Havana și a Campionatelor mondiale de tineret de la Madrid.

CICLISM

Antrenorul federal **TRAIAN DINUT** ne informează: „Din ziua de 3 ianuarie, cicliștii — rutieri și pistarzi — și-au reluat pregătirile în aer liber. Alergătorii selecționați pentru „Cursa Păcii" vor face un scurt stagiu de pregătire comună la Sinaia sub supravegherea antrenorului Martie Ștefănescu. Printre cei care fac parte din lot se află Vasile Buriacu, Cr. Tudoran, St. Suciu și Alex. Sofronie. Rutierii care se antrenează pentru realizarea baremului olimpic (Vasile Teodor, C. Grigore, I. Cosma ș.a.) — încredințați prof. Nicolae Voicu — au participat pînă la această oră la șase ședințe de pregătire în anul 1972. Este evident că în noul an ciclismul a intrat hotărît să se autodepășească, să realizeze performanțe care să-i surprindă (plăcut) pe toți iubitorii sportului".

RUGBY

ION IZVORANU, secretarul general al Federației române de rugby: „La această oră, aproape toate echipele din diviziile A, B și juniori și-au reluat preparativele pentru viitorul sezon competițional. Cele mai grăbite au fost Sportul studențesc, care se pregătește în mod special nu numai pentru campionat, ci și pentru un turneu ce urmează să-l întreprindă în primăvară în Franța și campioana țării, Steaua.

De fapt, și starea timpului constituie o invitație la activități în aer liber, iar rugbyștii noștri, la toate nivelele, caută să profite de acest element favorizant pentru o bună pregătire. N-ar fi lipsit de interes dacă în unele orașe s-ar organiza și microcompetiții cu caracter amical, ca o modalitate binevenită de verificare a capacității sportivilor. Ne gîndim la București, Constanța, Cluj, Timișoara, Iași și la alte orașe în care ființează mai multe echipe. Nădăjduim ca spiritul de inițiativă al conducerii secțiilor, al antrenorilor să se manifeste din plin...".

TIR

Prof. GAVRILĂ BARANI, secretar general al F.R. Tir: „Toate eforturile noastre sînt menite să slujească cel mai important obiectiv sportiv al anului — J.O. de la München — unde dorim să fim la înălțime. De aceea întreaga activitate este dedicată pregătirilor sportivilor fruntași. Astfel, folosind vacanța de iarnă, fruntașii olimpici la pistol și pușcă, printre care **Atanasiu, Roșca, Iuga, Șandor, Olărescu, Vasilescu**, participă, la Predeal, la ședințe de pregătire fizică (schi, gimnastică) și tehnică (trageri cu armele cu aer comprimat pentru obținerea unei mai bune stabilități) sub supravegherea antrenorului **Paul Goreti**. Taleriștii (**Florescu, Popovici, Cojocaru** etc.) se antrenează și ei la Tunari, avînd ca îndrumător pe profesorul **Ion Lovinescu**, în sfîrșit, loturile de fete și tineret (antrenor **Viorel Mancin**) se pregătesc la Sovata. Procesul instructiv-educativ se desfășoară într-o notă de mare responsabilitate avînd în vedere atît J. O. cît și alte competiții internaționale importante premergătoare (campionate europene, balcanice, „internaționalele" României etc.) care constituie obiective intermediare înainte de München".

HANDBAL

Ieri dimineață, handbaliștii, în frunte cu **Gruia cel Mare**, au pornit spre Piatra Arsă. Echipați cu schiuri, ei vor petrece cîteva zile în liniștea munților, vor schia și se vor bate cu zăpadă, vor alerga și vor respira cu nesaț aerul ozonificat. Totul va contribui la pregătirea fizică a acestor sportivi care, la München, vor da greaua bătălie pentru cucerirea titlului olimpic.

În această vreme, handbalistele se antrenează de zor. Peste puține zile (la 17 ianuarie) va fi reluat campionatul diviziei A și o dată cu el, lupta pentru supremație va fi relansată. În timp ce campioana țării — Universitatea București — susține primul meci din C.C.E. în Israel, I.E.F.S. și Rapid participă, începînd de vineri, la un turneu alături de Ferencvaros Budapesta și Progresul București. Celelalte formații din divizia A susțin și ele meciuri amicale, fac antrenamente intense.

BASCHET

OCTAV DIMITRIU, secretar general al F.R. Baschet: „Profitînd de vacanța de iarnă a elevilor și studenților, precum și de pauza dintre tururile campionatelor republicane, am asigurat loturilor de juniori și juniore o scurtă perioadă de pregătire comună. Am dorit să facem aceasta lucru și cu loturile de seniori și senioare, dar problemele profesionale îi împiedică pe mulți dintre cei vizați să participe la antrenamente, astfel că oportunitatea organizării taberelor în perioada vacanței a devenit problematică. Ceilalți jucători se antrenează în vederea reluării activității oficiale, de care ne mai despart cîteva săptămîni. Federația a luat măsuri, prin Colegiul central al antrenorilor, pentru ca pregătirile să se desfășoare la un nivel cantitativ și calitativ superior și sper că antrenorii vor înțelege, măcar acum, că de respectarea indicațiilor depind valoarea inițiativelor din campionat și viitoarele performanțe ale reprezentativelor țării".

AGENDA vînătorului și pescarului sportiv

VÎNĂTORI COLECTIVE LA IEPURI ȘI FAZANI

Asociațiile de sector din Capitală ale vînătorilor și pescarilor sportivi organizează, duminică, următoarele vînători colective la iepuri și fazani, la vulpi și diverse alte răpitoare:

Sectorul I (cu sediul în str. Biserica Enei 2, telefon 15.74.57), pe terenurile Cocora, Scînteia, Giurgeni, Vînători, Tunari, Vadu-Lat, Virtoapele și Drăgănești Olt.

Sectorul III Calea Mosilor 258, tel. 12.34.04, pe terenurile între Olturi, Cervenia Pielea, Bodana, Cernica, Nicolae Bălcescu și Bucov.

Sectorul V (Piața Splai 3—5, tel. 13.15.73), pe terenurile Fetești-Bală și Fetești Nord, Căbăl, Dragoș Vodă, Seaca, Babele și Mihăilești.

Sectorul VIII (bd. I.G. Duca 24, tel. 17.03.57), pe terenurile Ghimbășani, Sălcioara și Vlădeni.

Înscrierile pe listele de participare — la sediile asociațiilor, pînă vineri, orele 20.

EXPOZIȚIE NAȚIONALĂ COLUMBOFILĂ

În ziua de 4 ianuarie, în pavilionul I din complexul expozițional Piața Scînteii, a fost deschisă cea de a treia Expoziție națională columbofilă, organizată de către Uniunea Columbofilă din România. Sînt expuși porumbei călători standard și de performanță, precum și porumbei de agrement și ornament.

Expoziția va funcționa pînă la 9 ianuarie inclusiv, între orele 9—19.

De pe cuprinsul țării

CENTRUL DE SCHI DE LA SĂCELE LUCREAZĂ DIN PLIN...

La Săcele — Brașov funcționează de 15 ani, fără întrerupere, un Centru de inițiere în schi sub conducerea profesorului Ioan Tocitu, unitate care — fără să-și fi propus ca scop principal performanța — se poate lăuda cu schiori fruntași ca Samoilă Tomoș, campion național de fond (juniori), Nicolae și Mircea Barbu, Petre Gheorghe etc.

În acest sezon, datorită abundenței de zăpadă, activitatea Centrului a început mai devreme, antrenînd pe pîrtiile de schi peste 140 de copii, dintre care 24 sînt începători.

Calendarul Centrului din Săcele prevede 12 concursuri pe pîrtia naturală de la Tăieturica sau pe cea cu „nocturnă" de pe dealul „La fișie", întreceri la care vor fi invitați — ca și în ceilalți ani — tineri schiori din Brașov, Fundata, Bran, Bîsnov, Predeal etc.

Imaginea alăturată — datorată, ca și textul, corespondentului nostru **Victor SECĂREANU** — înfățișează grupa „bobocilor" Centrului de inițiere în schi din Săcele.

„CUPA HERCULE" LA HALTERE ȘI CULTURISM

Recent, Consiliul județean pentru educație fizică și sport Bistrița Năsăud a organizat — în premieră — o interesantă competiție de haltere și culturism, „Cupa Hercule", la care au participat 30 de sportivi de la C.S.M. Cluj, Oțelul Tg. Mureș și Dacia Bistrița.

La haltere, întîlnirea triunghiulară a oferit spectatorilor o întrecere atractivă, încheiată cu 7 recorduri republicane ale juniorilor mici și 10 recorduri județene.

Pe echipe, „Cupa Hercule" a fost acordată echipei C.S.M. Cluj, în timp ce trofeul Comisiei de organizare a fost decernat tînărului halterofil Eugen Chivu — 12 ani! — remarcat cu o performanță de 127,5 kg.

În întrecerea de culturism, primele locuri au fost ocupate de Marin Ursu (Dacia Bistrița) și Ioan Laslo (Oțelul Tg. Mureș).

I. TOMA — coresp.

SIMULTAN DE ȘAH LA MONEASA

După cum ne informează Ion COTOI, responsabilul activității cultural-sportive din cadrul întreprinderii balneo-climaterice Moneasa, nu de mult a avut loc în localitate un simultan de șah — la 8 mese — susținut de candidatul de maestru Ioan Berbecaru, din București.

La mesele de șah, față-n față cu candidatul de maestru s-au aflat amatori ai sportului minții, oameni ai muncii, veniți la odihnă și tratament.

Manifestarea, inedită pentru această stațiune din județul Arad, s-a bucurat de un deosebit interes din partea publicului, care a asistat la partide echilibrate, terminate în cele din urmă cu victoria — la toate mesele — a candidatului de maestru.

SALA DE SPORT ÎN COMUNA VAIDIENI (VÎLCEA)

În ultimele zile ale anului trecut, s-au încheiat lucrările de amenajare a unei noi săli de sport pe teritoriul județului Vîlcea, sală care a fost dată în folosință în comuna Vaidieni, tradițional centru sportiv de lupte și trîntă.

Noua construcție, avînd dimensiunile de 22 m/9 m, a fost ridicată datorită sprijinului Consiliului Național pentru Educație Fizică și Sport ca și al Consiliului popular local, care a antrenat tineretul din comună la munca patriotică (în valoare de peste 100 000 lei) efectuată la lucrările de finisare a sălii.

P. GIORNOIU-coresp.

ORADEA: „CUPA DE CIOCOLATĂ" LA SĂRITURI

Acum, cînd sezonul de iarnă își revendică tot mai mult drepturile, trimițînd amatorii de mișcare pe pîrtiile de schi sau pe luciul gheții, iată că Paul LORINCZ ne trimite, din Oradea vești despre un concurs de... înot, desfășurat recent în bazinul acoperit din localitate, întrecere rezervată copiilor sub 10 ani sub numele — sugestiv, desigur — de „Cupa de ciocolată".

Fericiții cîștigători ai competiției de sărituri de la trambulină — Ecaterina Birtalan (Crișul Oradea) și Lucian Prodea (Șc. sp Sibiu) — au primit, pe lîngă felicitările de rigoare, cîte o „cupă de ciocolată", la figurat și la... propriu!

fotbal

ANALIZA TURULUI CAMPIONATULUI DIVIZIEI NAȚIONALE A (VII)

AFIRMĂRI ȘI CONFIRMĂRI

Afirmarea și confirmarea unor tineri jucători — două laturi ale aceluiași proces de permanentă primenire a primului eșalon fotbalistic — sînt rodul unor condiții obiective, dar și subiective. Ajuns într-un lot divizionar A (recomandat de propriul talent, de ochiul antrenorului, sau de... alții) tînărul fotbalist, puțin cunoscut, poate fi beneficiarul unor **cerințe organice** ale echipei (întinerire, posturi deficitare, și — mult mai rar — schimbarea concepției tactice, care necesită oameni anume), sau a unei **conjuncturi favorabile** (indisponibilitatea titularilor, inspirația de moment a antrenorului). **Acesta ar fi, deci, primul pas sau, altfel spus, pătrunderea în formație. Dar, dacă acest prim pas se datorește, în bună măsură, unor factori externi, următorii, cei ce duc, de fapt, la afirmarea pe prima scenă fotbalistică a țării depind, nu mai puțin, de subiect: tînărul jucător.**

Este foarte adevărat că talentul acestuia, buna sa pregătire generală și specifică, îl vor impune, în cele din urmă, ca titular, ceea ce echivalează, după părerea noastră, cu afirmarea în campionat. Să nu omitem însă că acest proces firesc poate fi accelerat sau frînat de către antrenori, membri ai conducerilor cluburilor și secțiilor de fotbal, care-și exprimă părerea, sau chiar... de către coechipieri. Să ne explicăm exemplificînd. **Sandu Gabriel** și **Bölöni** sînt două talente autentice ale fotbalului nostru, colegi de generație, pînă de curînd piloni ai reprezentativei de juniori a țării, promovați în turul recent încheiat în prima divizie națională. În timp ce primul, însă, legitimat la Dinamo, n-a reușit încă titularizarea (fiind folosit doar de cinci ori), celălalt a evoluat la A. S. A. Tg. Mureș în 14 meciuri, cu succes. Să-i fi despărțit în acest scurt interval pregătirea diferită? Nu credem, întrucît, din cîte cunoaștem, ambii jucători au depus efort și interes la antrenamente, ambiția pentru afirmare animîndu-i deopotrivă. Atunci? **Mult mai greu se pătrunde într-un „unsprezece" unde ai drept contracandidați pe Nunweiller III, Dinu, Sătmăreanu II... Dar, o dată pătruns într-un asemenea angrenaj de valoare, procesul de creștere — în fond, afirmarea și consacrarea — dobîndește mai lesne profunzime și strălucire.** Este, de fapt, cazul lui Iordănescu care, după părerea noastră, și-a confirmat clasa în intervalul de timp pe care-l consemnăm. Deși foarte talentat, una din vedetele unei bune reprezentative naționale de juniori (1966—67), Iordănescu a trecut cu greu prin labirintul titularizării la Steaua (așa va fi și cu Aelenei, căci cu Smarandache a fost cu totul altfel), de asemenea echipă cu recunoscut standard valoric. O dată asimilat, însă, tînărul jucător și-a etalat gama largă interpretativă, care l-a și plasat printre cei unsprezece tricolori ce au dus aspra bătălie din preliminariile campionatului european, încheiată cu o spectaculoasă calificare în etapa superioară a competiției. Sandu Gabriel, lansat pe drumul titularizării, Bölöni, debutînd în prima divizie, iar Iordănescu, în echipa națională — iată trei trepte ale aceluiași proces de devenire, pe care-l dorim exemplificat în viitor la scara întregului campionat, prin aportul mai multor echipe, prin promovarea și afirmarea cît mai multor talente.

Nu este însă suficient ca antrenorul să vadă înaintea multora perspectivele candidatului la fotbalul de performanță, sau clubul să-i asigure condițiile necesare pregătirii, pentru ca ascensiunea acestuia să atingă vîrful. Esențial rămîne efortul tînărului jucător, dorința sa de afirmare, care trebuie înscrisă între polii răspunderii și modestiei. „Tupeul" trebuie să se manifeste în teren, în lupta regulamentară cu adversarii, și nu în relațiile cu coechipierii, în pretențiile față de club. Ambiția își găsește un teren fertil în decursul jocului, cînd ea mobilizează toate resursele fizice și psihice în vederea obținerii victoriei, și nicidecum în orele irosite cu o perseverență demnă de o cauză mai bună prin restaurante și cafenele. La apariția sa în echipa Universității Craiova, tînărul vîrf de atac **Pîrvu** a produs o bună impresie prin impetuozitate, angajament fizic, simț al porții. Se sconta în Cetatea Banilor pe un cuplu redutabil, Oblemenco-Pîrvu, iar speranțele selecționerilor în depistarea unui viitor vîrf de atac cu gabarit și decizie crescuseră. Iată de ce, la puțin timp de la debutul său în divizia A, proaspătul fiu adoptiv al Craiovei (transferat de la Metalul Tîrgoviște), fostul golgeter al diviziei secunde, a și fost convocat la lotul reprezentativ de tineret. Poate prea repede, întrucît Pîrvu a dovedit că n-a înțeles rapida sa ascensiune la adevărata dimensiune — responsabilitatea! „Dîndu-și în petec" chiar în perioada pregătirii la lotul reprezentativ, proaspătul craiovean a fost exclus dintre selecționabili și sancționat apoi disciplinar de către club. În locul revenirii sale pe linia unei conduite firești sportivului de performanță — care cere uneori să și renunți la plăceri cotidiene —, tînărul jucător și-a continuat viața nesportivă și n-a mai reușit să revină ca titular în formația care-i asigurase un debut meteoric. **Pîrvu a fost o stea care s-a stins înainte de a începe să strălucească, demonstrînd încă o dată — dacă mai era nevoie! — cît de repede se poate naște speranța gloriei, și cît de efemeră poate fi aceasta, privită prin aburul alcoolului..**

Să ne fie iertată asociația de idei (și în primul rînd de către atacantul băcăuan...), dar drumul lui **Rugiubei**, sinuos și anevoios (a fost o vreme cînd nici rezervă nu mai era), a avut un start asemănător. La această oră, însă, încununînd un sezon laborios, o revenire spectaculoasă, Rugiubei este golgeterul primei părți a campionatului. Talentul său n-a putut înflori decît atunci cînd a plivit buruiana neseriozității. Și astfel, după o lungă așteptare (debutul în divizia A a fost cu ani în urmă), băcăuanul s-a afirmat și confirmat într-un singur sezon. **Ne place să credem că recuperarea acestui jucător se datorește, în primul rînd, lui, dar și climatului moral și educativ din clubul băcăuan.**

Ce-i drept pe alt plan, dar tot recuperare ni se pare a fi evoluția ascendentă a lui **Both**. Transferat de la Dinamo — unde eșuase, în ciuda recomandărilor prestigioase ce-l aduseseră dintr-o echipă oarecare din divizia B tocmai în lotul reprezentativ de tineret — Both și-a găsit parametrii optimi ai capacității sale în angrenajul echipei arădene. Am mai spus-o și cu alte prilejuri: **antrenorul Nicolae Dumitrescu (un întîmplător distins în anul care a trecut cu înaltul titlu de antrenor emerit) știe să construiască o echipă, să-și aleagă oamenii necesari, chiar dacă unii „specialiști" îl privesc cu ironie sau scepticism.** Așa a fost cu ani în urmă în cazurile Lereter-Petescu, așa a fost mai recent la asamblarea cuplului Kun II-Broșovschi, la schimbul Fl. Dumitrescu-Both. **Într-un asemenea context, afirmarea lui Kun II, Broșovschi, Both și Vidac în acest tur — patru transplanturi de energie în organismul „bătrînei doamne" — înseamnă nu numai confirmarea valorii acestor tineri jucători, ci și a priceperii unui antrenor în a le valorifica pe deplin posibilitățile în folosul echipei.**

O situație similară ni se pare a fi la A. S. A. Tg. Mureș, unde un contingent de talente (alături de **Bölöni**, stau **Fazekaș**, **Varadi** și **Orza**, iar **Hajnal** a avut un sezon foarte bun într-un inedit post ofensiv) constituie, sub bagheta lui **Tiberiu Bone**, osatura unei echipe de perspectivă.

Transplant masiv de tinerețe a încercat în acest tur Petrolul (6 debutanți: **Harapu, Dobre, Taporea, Mănăstire, Anghelescu, Doru Nicolae**) și Jiul (5 debutanți: **Mulțescu E. Georgescu, Gligore, Stoian, Făgaș**), însumînd aproape o treime din totalul debuturilor în divizia A (36). Rămîne de văzut, însă, cîți vor găsi și drumul afirmării.

Două cazuri singulare ni se par a merita o consemnare aparte: portarul ieșean **Costaș** și atacantul clujean **Lică**. Primul a ieșit fortuit în lumina crudă a publicității, pe culoarul lăsat liber de plecarea lui Iordache, achitîndu-se de sarcină mai mult decît onorabil. Secundul, însă, fotbalist cu vechi state la „U", în ciuda tinereții sale, a avut, abia în sezonul încheiat de curînd, o comportare la nivelul acreditării sale inițiale. „Argint viu", devenit un port-drapel al echipei de elan care este „U" Cluj, Lică a trecut cu nonșalanță peste un tur pretențios. Să sperăm că nu va fi un simplu foc de paie...

...Așa cum sperăm, de altfel, ca afirmările din toamna lui 1971 să-și găsească o bună confirmare în anul ce vine, iar confirmările din aceeași perioadă să fie validate în confruntările internaționale din încărcatul sezon ce urmează.

Paul SLAVESCU

Secvențe de la derbyul Dinamo — Steaua. În prim-plan, HAIDU, SĂLCEANU și SMARANDACHE — tînărul fundaș stelist fiind autorul unei spectaculoase afirmări în sezonul trecut.

„COTA VALORICĂ A FOTBALULUI DIVIZIONAR B ESTE ÎN CREȘTERE"

Dialog cu NICOLAE TĂTARU, antrenor la Metalul Tîrgoviște

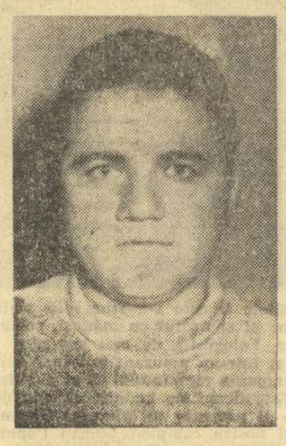

Nicolae Tătaru. Fotbalistul de marcă, jucătorul model de-acum cîțiva ani, cel care a purtat mai bine de un deceniu tricoul cu nr. 11 al unei echipe de care lumea fotbalistică de la noi vorbește întotdeauna cu un deosebit respect — C.C.A.

...Dar anii au trecut. După 11 campionate la formația care l-a consacrat, după 25 de jocuri în echipa națională A și 2 în cea secundă, în 1964 maestrul sportului Nicolae Tătaru părăsea activitatea competițională. O făcea la 32 de ani, deși nimeni nu-i bănuia vîrsta, după ce, cu puțină vreme înainte, jucase în acel meci de neuitat, cînd fotbaliștii români și-au luat revanșa în fața Spaniei cu 3—1. O rupere de ligamente la genunchi, accident petrecut în meciul de la Cluj, cu Universitatea, recidivase în timpul „Turneului Armatelor Prietene", din R.D. Vietnam, și excelenta extremă stîngă se vedea obligată să predea lui Crăiniceanu tricoul pe care îl luase de la o altă valoroasă extremă, Penită Moldoveanu.

Cu sentimentul datoriei împlinite, cu amintirea atîtor ani frumoși petrecuți pe gazon, Nae Tătaru se încumeta să pășească pe un drum nou, de loc ușor, acela de antrenor.

— **Mai precis, cînd s-a întîmplat acest lucru, Nicolae Tătaru?**

— În 1965. Atunci am început să lucrez la Centrul de copii și juniori „23 August".

— **Cum vi s-a părut la început?**

— Destul de greu, desigur. Dar cunoșteam acest... adevăr, pentru că altfel nu mă încumetam să fac pasul. Știu, pînă acum n-am realizat lucruri spectaculoase. Dar, totul depinde de răbdare și perseverență. În anii cînd am jucat fotbal, am învățat să nu mă pripesc, să perseverez, să învăț lucruri ce par uneori inaccesibile.

— **Acum lucrați la Tîrgoviște. Ce părere aveți despre fotbalul care se practică în divizia B?**

— Lucrez pentru prima oară la o echipă de nivelul acesta. După un tur de campionat, pot să vă spun că valoarea fotbalului practicat în eșalonul secund mi se pare în creștere. În seria noastră sînt cîteva echipe de valoare și multe din meciurile lor pot primi o notă bună în privința calității. Mă gîndesc la formațiile Sportul studențesc, Progresul, Politehnica Galați și... Metalul Tîrgoviște. Poate o să vi se pară curios, dar vreau să vă spun că mi-a plăcut, de pildă, și jocul practicat de C.F.R. Pașcani. Nu știu, însă, de ce are asemenea rezultate slabe.

— **Sportul studențesc s-a distanțat la 5 puncte de S.N.O. și la 6 de Progresul. Politehnica Galați și Metalul Tîrgoviște. Ce credeți, e lămurită problema locului I în această serie?**

— Pentru unii, conturile ar fi încheiate. Pentru noi, însă, deși Sportul studențesc are un avantaj substanțial, lupta nu e terminată. Sîntem hotărîți să ne batem pînă se consumă ultima etapă. Echipa noastră are o apărare robustă, care în 12 jocuri a primit doar 5 goluri, lotul de care dispunem e capabil de noi acumulări. În tur am cîștigat la Giurgiu și Constanța, am făcut egal la Ploiești și Bacău. Deci se poate aspira la mai mult.

— **Dar tot Metalul Tîrgoviște a capotat pe teren propriu, în fața Chimiei Rm. Vîlcea...**

— Da, așa e. Dar să nu uităm că meciul acela a găsit echipa prăbușită moralicește. Atunci aflasem că am pierdut meciul cu Sportul studențesc la „masa verde". Dar ce a fost a fost...

— **Ce noutăți prezintă lotul pe care îl pregătiți? Cu cine vă veți angaja în apriga dispută de care vorbeați?**

— În decembrie, am avut o ședință de analiză destul de tare. S-au luat măsuri și organizatorice. I-am dat dezlegarea lui Pavlovici, mereu nemulțumit, care se pare că va merge la Steaguł roșu. Au fost scoși din lot, disciplinar, Mureșan și Bărbulescu. În schimb, am promovat doi juniori, pe Oancea și Economu. Avem la dispoziție 18 jucători, printre care Stănescu, Ciobanu — un fundaș central foarte bun, Grancea, Buciumeanu, Nițescu, Nistor, C. Ionescu, Manea, Stăncescu, acesta din urmă are doar 18 ani, și este de mare perspectivă. Cîțiva dintre ei, ca de altfel și alți fotbaliști din divizia B, pot juca oricînd în prima divizie a țării.

— **Și-acum, o ultimă întrebare: ce părere aveți despre arbitrajele prestate la divizia B?**

— Din punctul meu de vedere, în general sînt mulțumit. Din ce am văzut, mi-am dat seama că gazdele nu mai sînt învingătoare dinainte, grație și unor arbitraje... mai amabile cu ele. Acum, și în divizia B se cîștigă destule puncte în deplasare. Lupta a devenit mai echilibrată, „calculul hîrtiei" nu mai este absolutizat și fotbalul din eșalonul secund are de cîștigat.

Constantin ALEXE

DAȚI-MI VOIE...

Fiindcă detest mica și marea fățărnicie, nu voi face nici un efort pentru a-mi ascunde bucuria adîncă și cu totul personală pe care o încerc în această săptămînă a începutului de an: intru în al patrulea an de belphegorism. Știu că, relevînd această aniversare, risc a fi socotit îngîmfat, impudic, vedetist și alte vorbe urite, eu știu însă ce știu și în ochii mei mă simt „acoperit"...

N-am vocație pentru îngîmfare, nu numai c-o detest, dar simt că nu m-ar ține puterile s-o practic nici măcar la nivelul mediu al altora (Și decît îngîmfat-mediu, mai bine de loc!).

Ziua de 31 decembrie ăst petrecut-o, de pildă, în chip inadmisibil: mi-am confruntat „vederile" mele în domeniul celor mai buni 5 fotbaliști cu opiniile confraților expuse în revista „Fotbal". Am constatat că am cam aceleași păreri cu oameni pe care nici nu-i cunosc la față, de care nu mă leagă nici un interes, nici „un serviciu", absolut nimic. Decît acest amor catastrofic pentru fotbal. Habar n-am cine e acest tovarăș Petre Cristea de la „Steagul roșu", de care nu mă desparte decît un Lupescu pus înaintea lui Dumitru... (O clipă, am vrut să-l pun pe Lupescu chiar peste Dobrin — ca să... dar de ce să mai explic?). Poate că într-o zi acest tovarăș m-a vorbit de rău. Eu îl salut în numele belphegorismului meu.

Vedetist cu mine însumi, iar nu pot fi. Într-o bună dimineață, ducîndu-mi articolul la „Sportul", a trecut pe lîngă mine, în mare fugă, Ilie Năstase. M-am uitat după dînsul ca un copil. M-am uitat la toți campionii adunați în Sala Palatului, exact cum mă uitam după Humis, cînd aveam 7 ani și strîngeam pozele din „Gazeta sporturilor", cu Sfera, Pavlovici și Vintilă... Habar n-am cine e, cum vorbește, ce crede despre mine — Dobrin. Habar n-am cine e Lucescu sau, mai ales, acest om al meu numit Lupescu. Habar n-am cum rîde Răducanu sau cum se exprimă Dinu. În viața mea nu am schimbat vreo vorbă cu Valentin Stănescu sau cu Teașcă. Ca să fiu sincer — nici nu doresc să-mi schimb acest regim de „ignoranță"... De multe ori, a fi informat perfect e un mod de a nu ști nimic și de a fi la cheremul tuturor oportunismelor demagogice. Sînt tainicele mele voluptăți, cînd îmi plac, cînd sînt de acord cu ei, o scriu nesilit de vreo „obligație". Cînd e invers, o spun fără ură, fără înjurătură, cu iluzia obiectivității căutată cu atîta sete...

Mi se impută într-un fel sau altul lipsa de cruzime, paloarea criticilor mele, excesul de ironie după care nu curge sînge, vorbele prea ocolite, vocabularul care nu drăcuie suficient, nu scuipă cum trebuie, nu mușcă dureros „să-l frigă pe nenorocit", cum striga, cineva. N-am tras niciodată „suficient de tare" în crainicul X, despre care mi s-au scris jalbe fenomenale, în antrenorul Y, care — după părerea corespondentului — ar fi trebuit să se sinucidă... Ei bine, nu pot și nici nu vreau. Mai ales nu vreau. Nu mă pot decide să jignesc, să chem la spînzurătoare, să mă erijez în călău, după ce m-am numit acuzator public. Știu că există prea puțini inocenți în sport. Dar mai știu că sportul e o încercare sublimă de a învinge prin inocență, prin nevinovăție, fără murdării și hoții. Fără această iluzie, de ce am mai scrie? Fără această visare — la ce bun toate cuvintele noastre, toate metaforele noastre? Numai așa, ca să dovedim celorlalți că sîntem răi, mari și ai dracului, că peste noi nu se poate trece? O, nu pentru asta ne-am decis să batem bășica, de mici copii...

Ca un copil vrăjit m-am uitat, deci, la retrospectiva anului '71, excelent lucrată — mai ales prima parte — de către Topescu. Ce paradis, ce spectacol — de la crosul finlandez al celor 7 000 de schiori pînă la George de la Arsenal, rămas lat pe jos după ce a dat golul cel mare! De la eseul scoțian, pînă la turul de onoare al „regelui" Pele, de la Kodes — Newcombe, pînă la Vaatainen — Năstase — Laver, de la moartea lui Giunti, pînă la ultimul surîs al lui Dick Tiger...

Dați-mi, deci, voie să rămîn pe mai departe al d-voastră și al meu

BELPHEGOR

TIMP cronica

LA 15 IANUARIE

UNIVERSITARIO LIMA — STEAUA

În sfîrșit, date certe în privința turneului sud-american pe care-l va efectua Steaua. Echipa bucureșteană va pleca din țară la 13 ianuarie, va face o escală la Paris, va ajunge la Lima la 14 ianuarie, unde va juca a doua zi cu echipa Universitario.

CONSFĂTUIRI CU ANTRENORII ȘI CONDUCĂTORII ECHIPELOR DE DIVIZIA C ȘI AI CENTRELOR DE JUNIORI

Între 15 și 20 ianuarie vor avea loc în patru orașe — București, Timișoara, Cluj și Galați — consfătuiri cu antrenorii și conducătorii echipelor de divizia C, precum și ai centrelor de juniori

CE E NOU PE AGENDA DE LUCRU A COLEGIULUI CENTRAL AL ARBITRILOR?

Vacanța fotbalistică e pe sfîrșite. Peste cîteva zile, echipele noastre fruntașe își vor relua pregătirile. Se apropie... returul campionatului. Iată de ce am încercat să aflăm cîteva din preocupările actuale ale Colegiului central al arbitrilor. De la secretarul acestui for, tov. **Ion Marinescu**, am aflat că:

● În cursul acestei luni va fi luată în discuție activitatea lotului divizionar, îndeosebi pentru a se realiza o substanțială creștere valorică a arbitrilor.

● La 18 ianuarie va fi convocat Colegiul central pentru o informare asupra activității sale în turul campionatului, prilej cu care va fi discutat și îmbunătățit, după caz, materialul de analiză întocmit pe marginea activității arbitrilor în sezonul de toamnă.

● Va fi discutat un proiect de regulament pe baza căruia să se acorde în viitor titlul de „cel mai bun arbitru al anului competițional".

● Se depun eforturi ca pînă la 23 ianuarie să se editeze regulamentul jocului de fotbal (o dorință a numeroșilor iubitori ai acestui sport) și un ghid pentru arbitrii de fotbal, care să cuprindă și ultimele indicații și modificări stabilite de F.I.F.A.

● În februarie vor avea loc examenele de promovare a arbitrilor la categoria I.

ÎNTÎMPLĂRI CARE NU ȘI-AU GĂSIT LOC ÎN „CRONICA PARTIDEI"

19 IULIE, LA PREDEAL. În fața hotelului Carmen. E ora 20. Rapidul a sosit de cîteva minute pentru „pregătirile de la munte". Nu e o atmosferă tocmai calmă. Simt animozități mascate doar din politețe. Auzisem de un conflict antrenori-jucători, dar nu pot scormoni sufletele. Codreanu, însă, nesuportînd dedublarea din firea unor colegi îmi spune franc: **„Domnule, dacă vrei să ajungi mare, scrie că noi nu-l mai vrem pe antrenorul Marin Bărbulescu. Tot Grantul știe treaba asta"...**

— Păi dacă tot Grantul știe...

A doua zi n-am scris nimic despre... ceea ce știa tot Grantul. Am scris doar atît: **„Chiar dacă la ora actuală echipa are cîteva contradicții, cu toții am venit la Predeal hotărîți să ne pregătim cu seriozitate deplină și dăruire. Nimeni să nu se îndoiască de acest lucru!"** Erau tot cuvintele lui Codreanu spuse în aceeași seară, într-un moment cînd chibzuia mai mult vorbele.

...La puțin timp după ce termin dialogul cu extrema Rapidului, urc în camera antrenorului giuleștean. **Marin Bărbulescu** îmi spune că e pe cale să-l legitimeze pe **Boc**, că are încredere în tinerii echipei, că în acest campionat Rapidul e hotărît să se bată pentru titlu.

A doua zi n-am scris nimic despre titlu. Am scris numai despre perioada de pregătiri.

Nu peste multe zile aflam că Rapidul are un nou antrenor: **Bazil Marian...**

★ ★ ★

ÎNCEPUT DE SEPTEMBRIE ÎN DULCE TÎRGUL IEȘILOR. Într-o sîmbătă seara. În holul somptuosului hotel Unirea, Deleanu, Sălceanu și Constantinescu sînt literalmente asaltați de „tifosii" moldoveni. Foștii fii adoptivi ai Iașului răspund la fel și fel de întrebări. Numai portarul Constantinescu evită dialogul. Ba, chiar, la un moment dat, pleacă. Știe, sau cel puțin intuiește, că nu va juca a doua zi. Și cît și-ar fi dorit să fie titular, să facă o partidă mare împotriva fostei sale echipe! Dar Constantinescu e aproape sigur că Andrei va fi titularul, și, foarte uman, e trist.

...Exact peste 24 de ore tot în holul hotelului. Dinamoviștii au cîștigat cu 1—0 și e multă veselie. Numai Constantinescu poartă cu el triști. Se vede bine, oricît încearcă el să mimeze veselia generală.

Cineva spune **„E bun Andrei ăsta, domnule! La faza aia cu Incze, am zis că e gol!"** Fără să vreau, trag cu ochiul la Constantinescu. Fostul goal-keeper ieșean își uită durerea și replică brav: **„Eu n-aș fi apărat mingea aceea!..."**.

Din acea seară de septembrie, Mircea Constantinescu a rămas pentru mine în primul rînd un OM...

★ ★ ★

...ÎN ORAȘUL LUI BACOVIA, la 24 octombrie. Joacă trei din divizionarele A ale anului '71, dar nu se înscrie nici un gol. Dimineața, Știința Bacău întîlnește pe Progresul București. Scor alb. Imediat după joc, extrema bancarilor, Cassai, mă caută și mă roagă să transmit din partea lui, băieților de la Crișul, următoarele vorbe: **„Am să mă bucur mult, dacă veți reuși scorul care m-a întristat pe mine azi dimineață".** Prins de treburi profesionale, uit să transmit Crișului înaintea jocului cu Sport Club Bacău mesajul unui fost orădean.

Cînd mi-am adus aminte de Cassai, Crișul plecase de mult spre Oradea cu un nesperat punct...

Mircea M. IONESCU

ANTRENORI ROMÂNI PESTE HOTARE

... ÎN SCHIMB DE EXPERIENȚĂ

Pe o perioadă de aproximativ o lună, vor pleca, zilele acestea, în schimb de experiență, următorii antrenori în următoarele țări: **VASILE COPIL** și **TOMA JURCA** — în Iugoslavia, **MIRCEA DRIDEA** și **ION MOTROC** — în R.F. a Germaniei, **GHEORGHE OLA** și **NICOLAE TĂTARU** — în Olanda.

ÎN ATENȚIA PARTICIPANȚILOR DE LA TRAGEREA SPECIALĂ PRONOEXPRES A NOULUI AN DIN 5 IANUARIE 1972

● Depunerea biletelor cîștigătoare se va face pînă sîmbătă 8 ianuarie 1972, la ora 13.00 în orașele reședință de județ și pînă vineri 7 ianuarie 1972, la ora 13.00 în celelalte localități.

● Omologarea cîștigurilor se va face sîmbătă 15 ianuarie 1972.

● Cîștigătorii autoturismelor vor fi înștiințați asupra datei cînd se vor prezenta în vederea ridicării autoturismelor cîștigate.

● Cîștigătorii excursiilor vor fi anunțați în scris asupra datei cînd va avea loc excursia.

● Excursiile sînt transmisibile.

● Astăzi este ULTIMA ZI în care vă mai puteți procura biletele pentru tragerea LOTO de vineri 7 ianuarie 1972, tragere ce va fi televizată direct din Studioul de Televiziune cu începere de la ora 19.10

TRAGEREA SPECIALĂ PRONOEXPRES A NOULUI AN DIN 5 IANUARIE 1972
FOND GENERAL DE CÎȘTIGURI, PROVIZORIU: 4.031.004 din care report 1.041.204 lei.
EXTRAGEREA I: 26 39 37 20 22 40
EXTRAGEREA a II-a: 7 31 44 25 12
EXTRAGEREA a III-a: 31 33 35 23 7 3
EXTRAGEREA a IV-a: 34 26 10 16 24 37
EXTRAGEREA a V-a: 14 16 39 43 25 38 40 41
Plata cîștigurilor de la această tragere se va face astfel:
În Capitală: de la 21 ianuarie pînă la 21 februarie 1972 inclusiv; în țară: de la 24 ianuarie pînă la 21 februarie 1972, inclusiv.

Rubrică redactată de LOTO—PRONOSPORT

FABRICA DE CALCULATOARE ELECTRONICE

cu sediul în București, Calea Floreasca nr. 242, sectorul II
mașini 72, 106, 110, tramvai ☰ 5, pînă la stația Glucoza

ANUNȚĂ

CONCURS:

pentru ocuparea următoarelor posturi de maiștri:

● **mecanici întreținere pentru serv. Mecanic Șef**
● **prelucrări mecanice**
● **scularie**

Solicitanții trebuie să îndeplinească condițiile de studii și stagiu. Concursul va avea loc la 5 zile de la publicarea anunțului.

Solicitanții trebuie să aibă domiciliul stabil în orașul București sau în județul Ilfov pe o rază de 50 km.

Informații suplimentare se primesc la Serviciul Personal, Telefon: 33 00 20, interior 116.

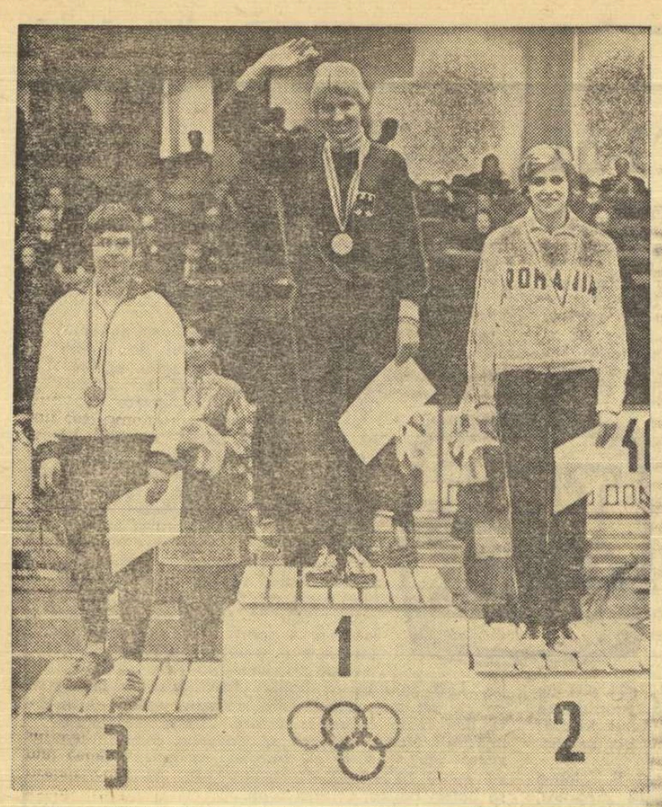

Ileana Silai, *alături de* Hildegard Falck, *pe podiumul europenelor de sală de la Sofia.*

RETROSPECTIVĂ ATLETICĂ '71 (IV)

PROGRES SPECTACULOS ÎN SEMIFONDUL FEMININ

Cîteva recorduri mondiale puțin așteptate au pigmentat sezonul atletic internațional 1971. În rîndul celor cu semnificație deosebită trebuie așezat, fără îndoială, și acela reușit în proba feminină de 800 m de către alergătoarea vest-germană **Hildegard Falck.** Ea a încheiat cele două ture de pistă în mai puțin de 2 minute (1:58,5), deschizînd o eră nouă în proba favorită a nefericitei Lilian Board.

Cum și în cealaltă probă a semifondului feminin, 1 500 m, recordul mondial stabilit în 1969 de atleta cehoslovacă, **Jaroslava Jehlickova** a trecut în istorie, iar primele 10 rezultate din 1971 dau — pentru ambele distanțe — medii superioare celor din 1970, putem afirma că această categorie de probe este în cert progres. Un progres substanțial, pentru că la 800 m o duzină de atlete au reușit performanțe sub 2:03, iar cinci alergătoare — printre care și recordmana noastră **Ileana Silai** — au obținut rezultate sub 2:01 ! (Reamintim că primul rezultat al anului 1970 a fost de 2:01,8). La 1500 m nu mai puțin de 4 atlete au reușit performanțe superioare fostului record al lumii, iar media primelor 10 rezultate este mai bună cu peste 2 secunde decît aceea din 1970. Nu se poate trece cu vederea faptul că meritul acestei evoluții spectaculoase revine în totalitate sportivelor europene, care au cîte 24 de prezențe în listele primelor 25 de rezultate ale anului la ambele probe.

800 M

1:58,5* **H. Falck** (R.F.G.)
2:00,0 **V. Nikolici** (Iugoslavia)
2:00,8 **G. Hoffmeister** (RDG)
2:00,9 **K. Burneleit** (RDG)
2:00,9 **I. SILAI** (ROMÂNIA)
2:01,7 **P. Lowe** (Anglia)
2:02,1 **R. Stirling** (Anglia)
2:02,4 **G. Ellenberger** (RFG)
2:02,6 **D. Wierzbowska** (Polonia)
2:02,8 **W. Pöhland** (RDG)
2:02,8 **A. Hoffman** (Canada)

*) Performanța anunțată inițial 1:58,3 a fost corectată, ajustarea timpului electronic nefiind acceptată.

Media primelor 10 rezultate în 1971: 2:01,25 (în 1970 — 2:02,71).

1 500 M

4:09,6 **K. Burneleit** (RDG)
4:10,2 **T. Pangelova** (URSS)
4:10,3 **G. Hoffmeister** (RDG)
4:10,4 **E. Tittel** (RFG)
4:10,9 **R. Kleinau** (RDG)
4:12,7 **R. Ridley** (Anglia)
4:13,9 **L. Bragina** (URSS)
4:14,6 **D. Brown** (SUA)
4:14,6 **H. Falck** (RFG)
4:14,8 **L. Weiss** (URSS)
4:14,8 **J. Jehlickova** (Cehoslovacia)
4:14,8 **J. Allison** (Anglia)

Media primelor 10 rezultate în 1971: 4:12,20 (în 1970 — 4:14,25).

De altfel, în totalitatea sa, atletismul feminin din Europa pare a trăi o altă epocă, mult înaintată față de celelalte continente.

Deși diferența care o desparte pe Falck de prima dintre secundantele sale, iugoslava **Vera Nikolici,** este cifric foarte mare, o secundă și jumătate, și ne poate duce gîndul spre o superioritate absolută, realitatea se află departe de această primă impresie. Falck este, fără îndoială, o mare atletă este poate cea mai bună alergătoare de 800 m din lume, dar nu știm dacă ea ar fi învins-o fără accidentul care a scos-o din lupta pentru titlul continental pe Nikolici din ziua finalei de la Helsinki. Iar Nikolici, „regina" de la europene, nu putea, două săptămîni mai tîrziu, la Zagreb, pe pista care-i cunoaște fiecare urmă a pantofilor și în fața spectatorilor care o iubesc ca pe fiica sau sora lor, nu putea, spuneam, să devină campioană balcanică, fiind întrecută categoric de Ileana Silai. Aceeași Ileana Silai care nu reușise calificarea în finala campionatelor europene. (Trebuie să înțelegem și să admitem că orice mare sportiv sau, mai ales, sportivă poate avea o zi cenușie. Înainte și după Helsinki, Ileana a arătat de multe ori că este o mare sportivă...).

Cine este atunci cea mai puternică atletă a acestei probe ? Falck? Nikolici ? Silai ? Răspunsul, tot de o zi, dar o zi cît o mie, îl vom avea în vară, la München. Poate afirma însă cineva că atletele citate mai sus a căror ordine reprezintă după opinia noastră clasamentul anului 1971 — le vor învinge pe **Gunhild Hoffmeister** sau pe **Karin Burneleit ?** Oricum, progresul de ansamblu al probei, însoțit de echilibrul vîrfurilor, face din această distanță unul din cele mai promițătoare numere ale spectacolului olimpic. Și nimeni nu va trebui să rămînă surprins dacă un rezultat sub 2 minute se va dovedi insuficient pentru ascensiunea pe podiumul münchenez.

Așa cum s-a întîmplat la Helsinki, așa cum reiese și din tabelul alăturat — în care au 3 nume în primele 5 atlete — proba de 1 500 m a fost dominată de atletele din R.D.G. Înainte de „europene", Burneleit nu părea în cea mai bună formă, dar, lansată de Hoffmeister a cîștigat detașat, stabilind și un nou record mondial. Aflată încă în faza căutărilor, proba nu și-a decantat definitiv valorile, anul olimpic putînd aduce în prim plan alte nume, aflate acum în penumbră. La München, distanța de 1 500 m se va alerga pentru prima dată la Olimpiadă, iar titlul olimpic va avea și o valoare simbolică. După configurația topului '71 el se va decerna în cadrul „triunghiularului" virtual R.D.G. — R.F.G. — U.R.S.S.

Vladimir MORARU

CAMPIONATUL DE BASCHET

(Urmare din pag. 1)

Tursugian și Popovici și, ca urmare, în min. 26 au luat conducerea (41—40). De aici, evoluția scorului a fost strînsă, dar favorabilă bucureștenilor care au știut să-și pună în valoare plusul de experiență. Ne-au plăcut îndeosebi combinațiile „dă și du-te" realizate între Tursugian și Cr. Popescu și care au adus multe puncte formației învingătoare spre sfîrșitul jocului. În această perioadă, Politehnica a comis multe greșeli de tehnică și a și ratat cinci aruncări libere (în ultimele trei minute). Au înscris Stănescu 26, Cr. Popescu 21, Tursugian 7, Popovici 6, Vintilă 3 pentru Rapid, respectiv Banu 12, Moisin 10, Barna 9, Vidican 8, Horvath 5, Antal 7, Roman 6. Deși a nemulțumit pe antrenorii și jucătorii ambelor echipe, apreciem ca bun arbitrajul prestat de M. Aldea și N. Iliescu care au lăsat jocul mai liber, dar în limitele regulamentului. **(D. Stănculescu)**

POLITEHNICA BUCUREȘTI — VOINȚA BUCUREȘTI 63—51 (30—25). Primele opt minute ale partidei au aparținut baschetbaliștilor de la Voința care, prin pătrunderi individuale eficace, reușesc să conducă cu 12—9. În această perioadă, studenții au evoluat slab, preferînd aruncările de la distanță (care nu au fost izbutite) și neglijînd angajamentul sub panou unde erau superiori la capitolul talie. Sesizînd situația, prof. Stela Rusu a cerut un inspirat timp de odihnă, care i-a scos din ritm pe jucătorii de la Voința. Din acest moment, inițiativa trece de partea studenților care egalează și preiau conducerea, pe care nu o mai cedează pînă în final. **(A. Vasilescu)**

STEAUA — I.E.F.S. 72—63 (38—34). Foștii și actualii internaționali ai militarilor au evoluat (cu excepția lui Oczelak) ca niște dilletanți, fără vlagă și fără interes, și dacă zeița Fortuna ar fi surîs cît de cît studenților în min. 37 (Steaua conducea doar cu 59—57), am fi fost poate martorii celei mai mari surprize a campionatului. Studenții au alergat în primele 20 de minute cît pentru două meciuri, au condus 18 minute, dar au fost egalați și depășiți în final. La reluare, Steaua a încercat să se detașeze, dar jocul nu i-a „mers", astfel că în min. 37 diferența era doar de un coș. Studenții atacă, dar Oczelak intercepteză și, deși este încolțit de trei adversari, se agită, rămîne în posesia balonului, își pune coechipierii în atac și Steaua marchează, se detașează și realizează o victorie care a stat multă vreme sub semnul întrebării. **(P. Iovan).**

MUREȘUL TG. MUREȘ — POLITEHNICA GALAȚI 81—79 (41—40, 72—72).

DINAMO BUCUREȘTI — I.C.H.F. 91—70 (49—29).

sportul în lume

SCRISOARE DIN IUGOSLAVIA

BELGRADUL VA GĂZDUI PRIMELE „MONDIALE" DE NATAȚIE

După cum se știe, Comitetul executiv al Federației Internaționale de natație (F.I.N.A.), întrunit recent la Singapore, a hotărît să atribuie organizarea primelor campionate mondiale de natație Iugoslaviei. Ele vor avea loc la Belgrad în 1973, la sfîrșitul lunii august. Această hotărîre a fost luată prin vot secret, Belgradul întrunind 7 voturi, iar Vancouver (Canada) întrunind 5 voturi.

Proiectul organizării campionatelor mondiale de natație este o idee mai veche, lansată la Ciudad de Mexico în 1968. Mai multe orașe, printre care Geneva, Berlin, Roma, Belgrad, Vancouver, Rio de Janeiro și Ciudad de Mexico și-au pus candidatura pentru organizarea primei ediții, dar această cinste i-a revenit capitalei iugoslave.

Primele campionate ale înotătorilor vor cuprinde și întrecerile de polo, sărituri și înot artistic. Prin această hotărîre, F.I.N.A. a ținut să grupeze toate activitățile ce țin de autoritatea ei, în ciuda faptului că disputarea tuturor acestor discipline într-un singur oraș va atrage serioase cheltuieli pentru forul organizator.

Campionatele mondiale de natație se vor desfășura din patru în patru ani, nu se știe însă, dacă și în viitor ele vor avea loc în anul următor Jocurilor Olimpice, sau — așa cum mulți specialiști au opinat — ele ar trebui să se desfășoare în anul dinaintea Olimpiadei.

Știrea că primele campionate mondiale de natație vor avea loc la Belgrad a produs o deosebită impresie în Iugoslavia. Forurile iugoslave de specialitate au și alcătuit un plan de acțiune care va fi supus guvernului, în legătură cu organizarea marii competiții sportive.

Dușan NOVACOVICI

Belgrad, ianuarie

PUGILIȘTII NOȘTRI AU UN BOGAT SEZON INTERNAȚIONAL

Între 19 și 21 februarie vor avea loc la Belgrad reuniunile competiției internaționale de box dotată cu trofeul „Oscar". La această competiție vor participa și 5 pugiliști români.

Între 24 și 26 februarie, la Minsk, cu prilejul unui turneu internațional, vor evolua și 4 boxeri români. Mai mulți pugiliști din țara noastră vor participa la turneul internațional programat între 1 și 3 martie la Kattowice (Polonia).

Prima ediție a campionatelor internaționale de box ale țării noastre va avea loc între 19 și 23 aprilie la București.

GIMENO REDEVINE TENISMAN AMATOR

BARCELONA, 5 (Agerpres) — Cunoscutul tenisman spaniol Andres Gimeno va părăsi în scurt timp grupul profesioniștilor, patronat de americanul Lamar Hunt și va redeveni membru al echipei de tenis a Spaniei pentru „Cupa Davis". În felul acesta Gimeno se reamatorizează. El a trecut la „pro" în anul 1960, participînd la numeroase concursuri internaționale „open". Gimeno a fost campion al Spaniei în anii 1957 și 1958. El este în vîrstă de 34 de ani.

În cercurile sportive spaniole se arată că Gimeno va întări considerabil echipa Spaniei pentru „Cupa „Davis", echioă care în prezent nu mai dispune de serviciile lui Manuel Santana.

Totuși, Năstase!...

Este Ilie Năstase cel mai bun tenisman din Europa ? Întrebarea aceasta ni se părea pe deplin elucidată, atunci cînd am alcătuit acele clasamente mondiale și europene pe anul 1971, pe baza unui bogat material documentar și statistic, publicîndu-le apoi în coloanele ziarului nostru.

Am arătat atunci că Năstase — prin ansamblul de rezultate, dar mai ales prin scorurile directe, favorabile, obținute la **toți** ceilalți ași — rămîne incontestabil racheta nr. 1 pe continent. I-am acordat nr. 3 în clasamentul mondial, deși în rezultatele Marelui Premiu-F.I.L.T. este al doilea, dînd totuși prioritate profesionistului John Newcombe, campionul de la Wimbledon. Dar Năstase l-a învins, anul acesta, de două ori pe Newcombe și n-a pierdut nici o dată. Stan Smith este primul în clasamentul F.I.L.T. și deține Cupa Davis. Dar Năstase l-a învins de două ori pe Smith în competiții (și a treia oară într-un meci demonstrativ), pierzînd o singură dată. Judecînd prin prisma tuturor acestor argumente, ordinea dată de noi — 1. Newcombe, 2. Smith, 3. Năstase, 4. Rosewall, 5. Laver — ni s-a părut logică și echitabilă. Pe Jan Kodes, excelentul campion cehoslovac, l-am clasat al 6-lea, de asemenea pe criteriile echității.

Au fost însă și alte păreri... Citim cu surprindere, în prestigiosul cotidian francez „L'Equipe", un clasament în care Ilie Năstase este trecut pe locul 9 ! După Kodes, după Laver și Okker (toți învinși de-ai săi), după Marty Riessen, profesionistul american care a avut un sezon șters, cîștigînd un singur turneu notabil, la Teheran. Ilie Năstase a cîștigat zece...

Nu vrem să intrăm în controversă cu condeierii ziarului francez de sport. Clasamentul din **„L'Equipe"** coincide întocmai cu cel din **„Sportul"**, pînă la locul opt, doar cu această singură excepție — locul lui Năstase. Dar, așa cum am subliniat adesea, clasamentele de sfîrșit de an ale tenisului rămîn inerent supuse diversității de criterii pe baza cărora au fost alcătuite. Pînă la o anumită limită, totuși. A semăna confuzie în rîndul iubitorilor sportului alb nu este o treabă bună și onestă.

Marți seara, la Praga, în primul său meci de prestigiu pe anul în curs, Năstase îl învingea din nou pe Kodes, chiar în fața publicului acestuia. A fost a treia victorie (o singură înfrîngere, la Roland Garros) obținută de sportivul român asupra marelui său rival, în decurs de 12 luni. Încă un argument pentru a pune clasamentul lui **„L'Equipe"** într-o lumină de-a dreptul ridicolă.

Iarăși, nu dorim să lungim inutil vorba. Am prefera, dragi cititori, să vă relatăm în traducere fidelă textul telegramei transmise prin telex de corespondentul nostru din Praga, ziaristul cehoslovac **Jan Sokol,** în seara meciului : **„Rezultatul : Năstase — Kodes 7—6, 6—4. Vă dau dreptate, în acest meci Năstase a demonstrat că este realmente cel mai bun din Europa. A fost un joc de tenis fantastic, în care românul a știut tocmai ceea ce trebuie să cunoască un mare campion : să cîștige mingile cele mai importante ale meciului...".**

Concludent, nu ?

Radu VOIA

PE GHEAȚĂ ȘI PE ZĂPADĂ

În urma desfășurării slalomului special de la Oberstauffen (R. F. a Germaniei), în clasamentul feminin al „Cupei Mondiale" la schi conduce **Françoise Macchi** (Franța) cu 125 de puncte, urmată de Anne Marie Proell (Austria), cu 98 de puncte, și J. Rouvier (Franța), cu 60 puncte. Pe echipe, în fruntea clasamentului se află selecționata Franței, cu 339 puncte, urmată de cele ale Austriei — 258 puncte și Elveției — 119 puncte.

Schioara franceză Françoise Macchi *(20 de ani) se dovedește cea mai în formă și cea mai completă schioară în acest început de sezon olimpic... După șase probe — din care a cîștigat cele trei slalomuri și a ocupat un loc doi și două locuri trei în probele de coborîre — ea conduce în „Cupa Mondială" totalizînd 125 p.*

O selecționată sovietică de hochei pe gheață, care evoluează în S.U.A., sub denumirea de T.S.K.A. Moscova a întîlnit la Philadelphia reprezentativa S.U.A. Hocheiștii sovietici au obținut victoria cu scorul de 9—3 (3—0, 3—2, 3—1).

În „Cupa Ahearne" la hochei pe gheață, **pe primul loc al clasamentului se află formația Spartak Moscova cu 9 puncte** din 5 partide disputate. În ultimul meci susținut, hocheiștii sovietici au terminat la egalitate : 6—6 (4—3, 1—0, 1—3) cu echipa suedeză Soedertaelje. Punctele formației sovietice au fost înscrise de Zimin (2), Iakușev (2), Starșinov și Martiniuk.

Concursul internațional de schi alpin de la Mitterstil (Austria) a continuat cu desfășurarea probei masculine de slalom uriaș. **Victoria a revenit,** în mod surprinzător, **italianului Giuliano Besson,** cronometrat în cele două manșe cu timpul de 2:59,65 (1:29,08 plus 1:30,57). Pe locurile următoare s-au clasat marii favoriți ai cursei, schiorii austrieci Josef Loidl — 2:59,73, Alfred Matt — 3:01,63 și Reinhard Tritscher — 3:01,65.

Federația unională de specialitate a comunicat lotul U.R.S.S. care va face deplasarea la campionatele europene de patinaj artistic, programate între 11 și 15 ianuarie 1972 la Göteborg. În fruntea echipei U.R.S.S. se află campionii mondiali **Irina Rodnina și Aleksei Ulanov, Ludmila Smirnova — Andrei Suraikin** (în proba de perechi), cuplurile **Ludmila Pahomova — Aleksandr Gorșkov, Tatiana Voitiuk — Viaceslav Jegalin** și **Elena Jarkova — Ghenadi Karponosov** (proba de dans). Pentru probele individuale au fost selecționați **Elena Aleksandrova, Marina Sanaia** (în vîrstă de 12 ani) — la feminin și **Serghei Cetverukhin, Iuri Ovcinnikov** și **Vladimir Kovalev** — la masculin.

Celebrul patinator olandez de viteză **Ard Schenk** se află în aceste zile într-o excelentă formă. Cu prilejul unui concurs desfășurat la Heerenveen (Olanda), Schenk **a realizat în proba de 500 m timpul de 39,8 (record personal).** El a fost cronometrat cu 4:21,0 pe 3 000 m, iar în proba de 1 500 m a realizat 2:08,4.

În vecinătatea localității montane japoneze Kusatu s-a petrecut un accident destul de bizar, soldat cu moartea a șase schiori. Aceștia au murit intoxicați în urma unei emanații bruște de gaz metan, care și-a croit drum spre suprafață în regiunea unde cei șase practicau sportul favorit.

La Hastings CIOCÂLTEA A REMIZAT CU NAJDORF

LONDRA, 5 (Agerpres). — După disputarea a 6 runde, în turneul de șah de la Hastings (Anglia), continuă să conducă marele maestru sovietic Anatoli Karpov cu 5 p, urmat de Andersson, Unzicker — 4 p, Korcinoi — 3½ (1) p, Gligorici, Kurajița — 3½ p, Byrne — 3 (1) p, Najdorf, Mecking — 3 p etc. Șahistul român Victor Ciocâltea ocupă locul 11 cu 2 p.

În runda a 6-a, Karpov l-a învins pe Mecking, Markland pe Botterill, iar Kurajița pe Franklin. Ciocâltea (cu piesele negre) a remizat în 35 de mutări cu **Najdorf,** rezultat consemnat și în partida Unzicker — Keene.

TELEX

În cadrul competiției internaționale de baschet masculin „Memorialul Koraci" s-au disputat două partide. Echipa iugoslavă Lokomotiv Zagreb a învins în deplasare cu scorul de 109—83 (51—46) formația franceză Caen. Cel mai bun jucător de pe teren a fost iugoslavul Plekas, care a înscris 43 de puncte. Echipa spaniolă Manresa a pierdut pe teren propriu cu scorul de 81—85 (39—40) întîlnirea susținută cu Olympique Antibes. Din echipa franceză s-au remarcat Bennett și Cachemire, care au marcat 31 și respectiv 28 de puncte.

■

Continuîndu-și turneul în Costa Rica, echipa de fotbal Legia Varșovia a jucat la San Jose cu formația Puntarenas. Întîlnirea s-a încheiat la egalitate: 0—0.

■

Concursul internațional de ciclocros, desfășurat în localitatea elvețiană Munteller, s-a încheiat cu victoria campionului mondial Eric de Vlaeminck (Belgia), cronometrat pe distanța de 22 km cu timpul de 57:33.0. În același timp cu învingătorul au sosit cehoslovacul Cervinek și elvețianul Gretener. Olandezul Gertie Wildeboer a ocupat locul patru, la 15 sec. de cîștigător.

■

Selecționerul echipei masculine de baschet a Cehoslovaciei, Ordnung a demisionat din acest post din cauza obligațiilor profesionale pe care le are în calitate de profesor la Institutul de Educație Fizică. În locul său a fost numit Vladimir Heger care se va ocupa cu pregătirile echipei în vederea Jocurilor Olimpice de la München. Heger a semnat un contract pe o perioadă de 5 ani.

■

La Melbourne a luat sfîrșit meciul internațional amical de tenis dintre echipele Australiei și Franței. Tenismenii australieni au obținut victoria cu scorul de 3—2. În partida decisivă, Dibley (Australia) a dispus cu scorul de 6—2, 6—3 de Proisy (Franța).

■

Circuitul concursurilor internaționale de tenis din Australia continuă în prezent cu turneul de la Sydney, la care participă jucători și jucătoare de valoare din mai multe țări ale lumii. În primul tur al probei de simplu bărbați, campionul sovietic Aleksandr Metreveli l-a întrecut cu 6—2, 6—1, 3—6, 6—2 pe australianul W. Lloyd, iar francezul Patrice Dominguez a dispus cu 6—0, 3—6, 7—6, 3—6, 6—2 de J. James (Australia). Alte rezultate: Bartlett (Australia) — Hosoi (Japonia) 6—1, 6—1, 6—3; Case (Australia) — Kuki (Japonia) 6—3, 2—6, 6—4, 6—4. În cele mai importante partide din proba de simplu femei, Olga Morozova (URSS) a învins-o cu 6—2, 6—0 pe E. Worner (Australia) iar Gail Chanfreau (Franța) a cîștigat cu 6—3, 6—1 în fața jucătoarei australience Carole Matison.

■

Turneul internațional de tenis de la Capetown (Republica Sud-Africană) a continuat cu disputarea partidelor din turul II al probelor de simplu. În concursul masculin, jucătorul grec Kalogheropoulos l-a eliminat în două seturi cu 6—1, 6—1 pe sud-africanul McDonald, iar spaniolul J Gisbert l-a învins cu 11—9, 9—7, pe Fawcet (R.S.A.). Alte rezultate: Jauffret (Franța) — Kriess (SUA) 8—6, 9—7; Fassbender (RFG) — Dowdeswell (Rhodesia) 6—1 6—1 : Shires (SUA) — Meiller (RFG) 6—2, 6—1. În proba de simplu femei, tenismana sud-africană Brenda Kirk a dispus cu 6—3, 6—2 de Jenny Lieffrig (Franța).

■

În localitatea Las Palmas a început cea de-a 7-a ediție a tradiționalului turneu internațional de fotbal rezervat echipelor de juniori. În primul joc s-au întîlnit selecționatele Franței și Olandei, care au terminat la egalitate : 1—1 (0—0). Cea de-a doua partidă, disputată între echipele Austriei și Spaniei, s-a încheiat cu scorul de 3—1 (1—0) în favoarea tinerilor fotbaliști spanioli. Cuplajul a fost urmărit de peste 20 000 de spectatori.

CALEIDOSCOP

ÎNTRECEREA DE LA MIEZUL NOPȚII

Nu este vorba de faimosul cros „San Silvestro" de la Sao Paulo, care se desfășoară la cumpăna dintre anul terminat și cel ce abia începe, ci de o altă întrecere sportivă, mai puțin cunoscută, dar care a intrat și ea în tradiție. La fiecare sfîrșit de an, cu cinci minute înainte de miezul nopții, iau startul în apele Nevei amatorii de înot hivernal din Leningrad, grupați într-un club numit „Marea Neva". Cursa a luat sfîrșit în primele minute ale anului 1972 și a fost urmată de tradiționalul revelion organizat chiar la sediul Clubului. Încă un amănunt : clubul numără 350 de membri care sînt numiți — din motive lesne de înțeles — „morse".

UN TEMERAR CICLOTURIST

Consemnam, nu de mult, în această rubrică popasul la Addis Abeba al unui englez pornit din sudul Africii, pe jos, cu intenția de a ajunge la J.O de la München. În preajma Anului Nou, capitala Etiopiei l-a găzduit pe indianul Sakti Prasad *(35 ani) din Calcutta, care face înconjurul lumii pe bicicletă. El a și parcurs pînă în prezent 25 de țări din Asia, Europa și Africa. După cum anunță telegramele agențiilor de presă, temerarul cicloturist urmează să se îmbarce într-un oraș din sudul Africii pe o navă care îl va transporta în America. Prasad intenționează să parcurgă, apoi, țările celor două Americi după care va traversa Pacificul pentru a-și continua călătoria pe bicicletă spre orașul său. Călătoria va dura aproximativ... 5 ani.*

„ZÎMBIȚI, VĂ ROG !"

Sub această optimistă denumire ființează în Anglia un foarte popular club de fotbal care reunește artiști de circ și simpatizanți ai circului din întreaga insulă britanică.

Prima garnitură a clubului, alcătuită din doi clovni, patru acrobați, un dresor, doi prezentatori, un scamator și un călăreț, a întîlnit de curînd, în fața unui public foarte numeros, o selecționată a fostelor glorii din fotbalul britanic. Victoria a revenit artiștilor de circ cu severul scor de 5—1. După meci, căpitanul formației învinse a declarat : *„S-o fi numind echipa aceasta «Zîmbiți, vă rog», dar vă asigur că, nici în timpul jocului și nici după terminarea lui, numai de zîmbete n-am avut chef..."*

BOXERI PE POST DE BĂTĂUȘI

În tribunalul din Berlinul occidental au apărut, acum cîtva timp, pe banca acuzaților trei indivizi masivi, cu alură de pugiliști. Erau într-adevăr specialiștii în directe și croșeuri Konrad Velensek, *campion european la categoria semigrea și doi colegi de sală ai acestuia,* Host Benedek și Frank Reiche. *Alături de ei se afla* Willy Zeller, *proprietarul unui mare magazin de blănărie și organizator de reuniuni pugilistice.*

Toți patru erau acuzați de a fi bătut în mod crunt și nejustificat cîteva persoane. Boxerii au pretins că au săvîrșit fapta la indicația organizatorului de gale care i-a plătit pentru aceasta. La rîndul său, Zeller a afirmat că persoanele (aflate în spital în urma loviturilor primite) ar fi încercat să fure blănuri scumpe din magazin. Afirmația sa nu a putut fi dovedită mai ales că Zeller nu a anunțat deloc poliției încercarea de furt din magazinul său. Se pare că patronul magazinului a vrut să încheie o răfuială personală apelînd la boxeri pe care i-a tocmit ca bătăuși.

Se așteaptă, cu mult interes verdictul în acest ciudat proces, care de fapt nu este al boxului, ci al climatului propriu sportului profesionist.

O SALA DE SPORT DIN ... AER

În apropierea căminelor studențești ale Institutului politehnic din Tallin a apărut, recent, o construcție neobișnuită. Este o sală de sport cu pereți de nailon avînd o suprafață de 1 500 m.p. și o înălțime de peste 10 metri. Ea este folosită de studenții institutului atît pentru antrenamente de atletism cît și pentru competiții de jocuri sportive. Sala nu are nici un suport și se menține datorită aerului care umflă pereții exteriori și plafonul, această operație fiind realizată cu ajutorul a două puternice pompe de aer. Țesătura de nailon utilizată la confecționarea acestei săli este ignifugă și hidrofobă.

„COCKTAILURI" SPORTIVE

În căutarea de noi atracții senzaționale, managerii americani au lansat o nouă vedetă în sportul luptelor libere. Se numește Ricky Star *și a fost, pînă nu de mult, balerin într-un mare ansamblu american. Ricky Star a avut ingenioasa ideea de a combina baletul cu procedeele folosite în catch ceea ce a dat naștere la un mod de a lupta foarte spectaculos, cu salturi, piruete și spagaturi.*

Organizatorii turneelor de lupte au început, de altfel, să apeleze tot mai des, în ultima vreme, la sportivi din alte discipline : jucători de base-ball, de fotbal american etc. În aceste „cocktailuri" sportive se pierde orice urmă de întrecere cavalerească, dar... se cîștigă bani

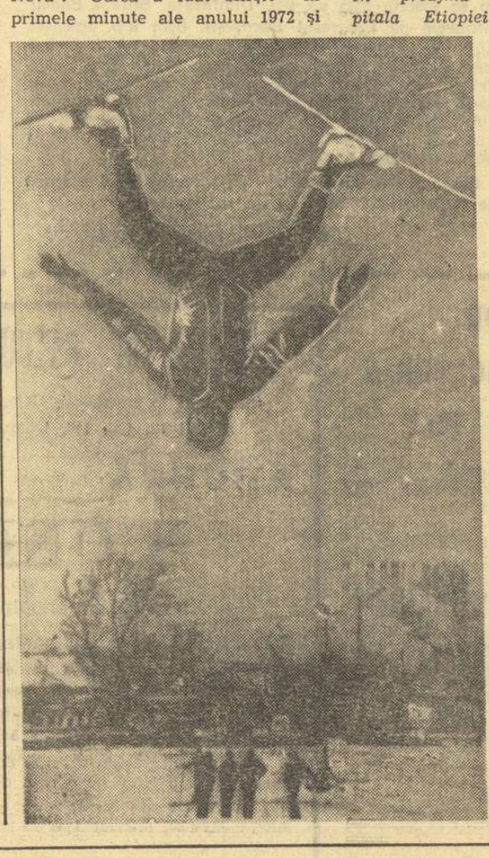

Un schior novice, surprins într-o căzătură spectaculoasă? Dimpotrivă, Dan Genge, directorul unei școli de schi din Canada, demonstrează unui grup de începători că și dintr-o asemenea postură se poate ajunge teafăr pe sol.

Telefoto : A.P.-Agerpres

Zilele trecute s-a stins din viață, în vîrstă de 84 de ani, un mare iubitor al sportului cu mănuși, celebrul șansonetist francez Maurice Chevalier. **Fotografia de mai sus ni-l înfățișează pe artistul cinteculuj (la stînga) într-un amuzant antrenament de box, făcut cu mulți ani în urmă în compania regretatului as al pugilismului —** Marcel Cerdan.

Este demn de amintit că una din fotografiile — faimoasă la timpul ei — îl prezenta pe Maurice Chevalier lîngă corzile ringului, alături de fostul nostru campion Lucian Popescu și de unul din adversarii acestuia, Al. Brown — Panama.

Redacția și administrația: București, str. Vasile Conta nr. 16; telefoane: centrală 11.10.05, secția corespondenți 11.51.09, interurban 72 și 286; telex : sportrom buc. 180, Tiparul „I. P. Informația", București 40368

PROLETARI DIN TOATE ȚĂRILE, UNIȚI-VĂ !

Sportul

ZIAR AL CONSILIULUI NAȚIONAL PENTRU EDUCAȚIE FIZICĂ ȘI SPORT

ANUL XXVIII — Nr. 6928 | 4 PAGINI 30 BANI | Vineri 7 ianuarie 1972

BOGATA ACTIVITATE COMPETIȚIONALĂ DIN 1972 IMPLICĂ PREGĂTIRI INTENSE ÎNCĂ DIN PRIMELE ZILE ALE ANULUI

Continuăm astăzi să prezentăm cititorilor ultimele veşti culese de la federaţiile de specialitate, veşti care vorbesc despre planurile de viitor ale sportivilor fruntaşi, despre hotărîrea lor de a-şi înzeci eforturile în pregătire, pentru ca noul an să fie mai bogat în rezultate de valoare, mai plin de satisfacţii. Cu atît mai mult cu cît 1972 este anul marilor confruntări olimpice de la Sapporo şi München...

NATAȚIE

AUREL URMUZESCU, **antrenor federal :** „De fapt, este vorba de o continuare, întrucît noul an sportiv şi, deci, pregătirea au început de la 1 octombrie 1971. Poloiştii, care stau în centrul atenţiei noastre în vederea Jocurilor Olimpice, se antrenează zilnic la Floreasca şi peste mai puţin de o lună vor susţine prima verificare la Hamm, în compania reprezentativei R. F. a Germaniei. Înotătorii fruntaşi se antrenează şi ei asiduu, mai cu seamă că la 18 şi 19 februarie au primul examen internaţional, prilejuit de Campionatele internaţionale de la Reşiţa. Un efort în plus depun în această perioadă componenţii ştafetei 4×100 m liber bărbaţi, Anca Groza şi Eugen Almer care vizează calificarea pentru Olimpiadă. Săritorii, care ne-au produs surprize plăcute în ultimii ani, se află la Stîna de Vale (orădenii) şi la Predeal (bucureştenii şi sibienii), urmînd ca peste puţină vreme să revină în bazine pentru a-şi pune la punct noile exerciţii, cu coeficienţi superiori celor din ultimul sezon".

TENIS DE MASĂ

ELLA CONSTANTINESCU, **antrenor federal :** „Ne aflăm în plină activitate competiţională şi de pregătire. Juniorii au participat în primele zile ale anului la campionatul de calificare pe echipe, concurs găzduit la Hunedoara. Apoi, de vineri, în acelaşi oraş se va desfăşura turul campionatului republican al celor mai bune formaţii de juniori şi junioare. În acest timp, seniorii se pregătesc la **Cluj** (sub conducerea antrenorului emerit **F. Paneth**) şi **Bucureşti** unde, alături de mine lucrează şi antrenorul **Ion Pop.** Avem în vedere meciurile cu reprezentativele **R. P. Chineze** (18 ianuarie în sala Floreasca) şi **„internaţionalele" României** de la Cluj (23—25 ianuarie). De asemenea, se ştie că duminică, la **Praga,** este programată întîlnirea din semifinalele „C.C.E." dintre echipele feminine **Start** şi **Progresul Bucureşti.** Formaţia noastră a plecat joi seara în următoarea componenţă : **Maria Alexandru,**

(Continuare în pag. a 4-a)

Aspect de la antrenamentul lotului olimpic de polo : Szabo amenință poarta ; Zamfirescu și Nastasiu încearcă să-l blocheze.

Foto : Theo MACARSCHI

ZILE DE NEUITAT, ÎN TABĂRĂ, LA VATRA DORNEI...

Jurnal de vacanță

Parcul staţiunii Vatra Dornei, iarna... Un instantaneu mai puţin discret...

VATRA DORNEI (prin telefon, de la trimisul nostru). Pitoreasca localitate străjuită de Giumalău, Rarău, Pietrosul Moldovenesc, Călimani şi Ouşorul poartă o splendidă mantie de nea. Asta, spre bucuria elevilor din Arad, Bucureşti, Iaşi şi din alte oraşe ale ţării, care au poposit pe aceste meleaguri pentru a-şi petrece o parte din vacanţa de iarnă...

★

...Intrăm în vila nr. 5. Facem cunoştinţă cu *Elisabeta Hălmăgean,* din anul III al Liceului „Ion Slavici" din Arad, secţia sportivă, O rugăm să ne împărtăşească primele impresii...

— *Excelente! Am fost în tabere şcolare la Cimpulung Muscel, Olăneşti, Păltiniş, dar ca aici, la Vatra Dornei, nicăieri nu m-am simţit mai bine... Zăpada, liniştea, oamenii, totul te face să te simţi, într-adevăr, ca acasă...*

Oare ca Elisabeta Hălmăgean gîndesc toţi copiii din tabără? Toţi, oare, se simt bine, se bucură că au făcut o cale atît de lungă pînă aici, în Ţara de Sus a Moldovei?

Directorul taberei, *prof. Ion Marconi* ne confirmă :

— *Ca şi eleva cu care aţi stat de vorbă, toţi colegii şi colegele ei şi-au exprimat satisfacţia pentru condiţiile întîlnite aici, pentru ospitalitatea cu care au fost primiţi. Un prim element, poate cel mai important pentru ca activităţile din tabără să înregistreze o reuşită.*

— Apropo de activităţile taberei. Cum se desfăşoară ele?

— *Lucrăm pe grupe, dimineaţa şi după-amiaza. Grupe de atleţi, cei mai mulţi dintre participanţii la tabără avînd această specialitate. Într-o parte veţi găsi săritorii, în alta aruncătorii şi alergătorii. După fiecare antrenament, la cererea generală, cîte o repriză de schi. Este întotdeauna binevenită, sporind pofta de mîncare.*

— Şi cum se descurcă atleţii în această nouă ipostază, de schiori?

— *Nesperat de bine! Cînd ai deprinderi de mişcare, aşa cum au*

Costin CHIRIAC

(Continuare în pag. a 3-a)

LA 9 IANUARIE

SE INAUGUREAZĂ SEZONUL COMPETIȚIONAL DE SCHI LA REȘIȚA

Sezonul de schi a fost bine pregătit de reşiţeni. Astfel, la iniţiativa comisiei judeţene (preşedinte E. Tatar) toţi membrii comisiei, arbitrii şi sportivii secţiilor de schi reşiţene — C.S.M., A.S. Olimpia şi Şcoala sportivă — au prestat ore de muncă patriotică la baza sportivă de iarnă de pe Semenic. Pîrtiile de concurs au fost curăţate şi amenajate. Traseul de slalom uriaş a fost mărit prin defrişare, cu 300 m, sporindu-i-se şi gradul de deficultate, astfel că în actuala configuraţie se pot organiza concursuri regulamentare, chiar pentru cei mai valoroşi schiori.

S-au pregătit din vreme materialele de concurs, completîndu-se seturile de beţe, fanioane, numere şi pînze necesare activităţii competiţionale.

Arbitrii cu state vechi de serviciu, ca şi cei în formare, au urmat timp de 3 luni de zile cursuri teoretice şi de exemplificări practice pentru reîmprospătarea cunoştinţelor.

A fost întocmit un calendar competiţional, foarte bogat, în care pe lîngă întrecerile tradiţionale judeţene au fost introduse şi concursurile de schi dotate cu **„Cupa Olimpia", „Cupa Oţelarului", „Cupa Şcolii Sportive", „Cupa Municipiului Reşiţa"** şi **„Cupa Veteranilor".** Pregătirile sezonului au fost încheiate, zăpadă este din belşug (50—60 cm), iar protagoniştii sporturilor de iarnă — schiorii — şi-au intensificat antrenamentele în vederea primului „examen" oficial al sezonului : **concursul de deschidere programat pentru 9 ianuarie 1972 pe Semenic.**

Elevii şcolii sportive, sub conducerea prof. Heindrun Iecsni şi a antrenorului Carol Miclo profită de zilele de vacanţă pentru a pregăti

Doru Dinu GLĂVAN
coresp.-judeţean

(Continuare în pag. a 2-a)

F. R. F. FAȚĂ ÎN FAȚĂ CU CLUBURILE

ȘEDINȚĂ DE LUCRU ÎNAINTEA TURNEELOR DE IARNĂ ALE LOTURILOR REPREZENTATIVE DE FOTBAL

Ieri a avut loc la sediul Federaţiei de fotbal o şedinţă de lucru la care au fost invitaţi antrenorii echipelor divizionare ce furnizează jucători celor două reprezentative, A şi olimpică, şi preşedinţii secţiilor de fotbal ale marilor cluburi bucureştene Steaua, Dinamo şi Rapid. Obiectul acestei consfătuiri l-a constituit pregătirea noului sezon în care aceste reprezentative, dar şi echipele de club calificate în sferturile de finală ale competiţiilor europene (Steaua în „Cupa Cupelor", U.T.A. în „Cupa U.E.F.A."), au de susţinut partide decisive, de prestigiu. Pe bună dreptate s-a subliniat **importanţa acestui an pentru consacrarea fotbalului românesc în arena internaţională, proces dorit de milioane de iubitori ai acestui sport în ţara noastră şi clădit cu eforturi, pas cu pas, în ultimii ani.**

S-a spus în această consfătuire că anul 1972 va fi cel mai greu din istoria sportului cu balonul rotund în România. Nu ştim dacă în acest domeniu se poate vorbi de un superlativ absolut, dar sîntem convinşi de gradul deosebit de dificultate al sezonului care urmează, a anului în întregimea sa (să nu uităm preliminariile C. M. din 1974), după cum sîntem doritori ca 1972 să fie „greu" nu numai în ceea ce priveşte programul şi importanţa întîlnirilor în care fotbalul românesc este angajat, ci şi în ceea ce priveşte rodul, rezultatele sale.

Punctul de plecare a discuţiilor a fost caracterul obiectiv al acestui sezon deosebit de plin, atît echipa naţională, cît şi cea olimpică avînd angajamente oficiale. În aceeaşi sferă trebuie înscrise şi participările divizionarelor Steaua şi U.T.A. în competiţiile intercluburi, astfel încît ceea ce s-a căutat în consfătuire au fost soluţiile în vederea unor optime rezolvări. Apelul la colaborare, lansat de federaţie, co-

Paul SLAVESCU

(Continuare în pag. a 3-a)

VICTOR SOTIRESCU A STABILIT PATRU NOI RECORDURI NAȚIONALE LA PATINAJ VITEZĂ

La primul concurs din cadrul „Turneului celor 4 pîrtii", de la Inzell (R. F. a Germaniei), patinatorul român **Victor Sotirescu** a avut o frumoasă evoluţie, reuşind să doboare patru recorduri naţionale : la 1 500 metri — 2:16,4 (v. r. 2:18), la 3 000 m — 4:52,4 (v. r. 5:00,9), la 5 000 m — 8:34,5 (v. r. 8:41,8) şi la poliatlonul mic : 189,400 puncte.

COMISIILE PE RAMURĂ DE SPORT ȘI MUNCA DE EDUCAȚIE

ÎNALTELE OBLIGAȚII PEDAGOGICE ALE ANTRENORILOR ȘI ARBITRILOR

Înfăptuirea Planului de măsuri al Comitetului Executiv al C.N.E.F.S. privind îmbunătăţirea muncii politico-ideologice şi cultural-educative în rîndul sportivilor, al tehnicienilor şi activiştilor mişcării sportive reprezintă o sarcină de prim ordin în preocupările organelor şi organizaţiilor noastre. Ea îşi face simţită prezenţa la nivelul tuturor verigilor mişcării sportive, declanşează energii, transformă idei în fapte.

Din relatările presei de specialitate, dar şi din lucrurile văzute cu propriii noştri ochi, la faţa locului, reiese o primă constatare pozitivă : aceea că educaţia nu este tratată (în sfîrşit) ca o acţiune „de campanie", ci este privită ca o îndatorire **PERMANENTĂ** a organismelor centrale şi teritoriale ale mişcării sportive, aceasta decurgînd, de altfel, din **CARACTERUL NEÎNTRERUPT** al acestei munci delicate şi dificile, cu implicaţii adînci, ale cărei roade nu se culeg niciodată repede, care se văd în timp şi peste timp.

Mulţi dintre colegii mei de pasiune (pasiune pentru sport, bineînţeles) şi-au expus pe larg, calificat, punctul de vedere în această privinţă. Fără a repeta ideile lor, dar reluînd unele gînduri inevitabil comune, mi-aş îngădui să exprim aici opiniile (evident personale) privind **rolul comisiilor pe ramură de sport în ampla operă educaţională care se întreprinde în ţara noastră.**

Trebuie plecat de la ideea că asemenea organisme obşteşti, investite cu responsabilităţi dintre cele mai mari, pot şi trebuie să aducă un aport considerabil la această acţiune de anvergură naţională.

Prin natura muncii lor, ele sînt legate nemijlocit de masa sportivilor, trăiesc şi îşi desfăşoară activitatea în mijlocul ei, sînt alcătuite, de cele mai multe ori, din oameni care au practicat sportul şi, din acest motiv, îl cunosc şi îl iubesc. Membrii comisiilor se bucură de stima maselor de sportivi, dar ei trebuie să cultive necontenit acest sentiment şi nu cumva să-l ultragieze. **De aceea, forţa exemplului personal devine în acest caz primordială.**

Pentru că primii chemaţi să facă educaţia tineretului nostru sportiv sînt profesorii, antrenorii şi instructorii, cred că nu voi greşi acordînd o mare însemnătate muncii pe care o desfăşoară în cadrul comisiilor, **colegiile de antrenori.** În acest context este necesar să crească, din punct de vedere calitativ, nivelul la care se desfăşoară lectoratele colegiului de antrenori. Pe agenda

Dr. EUGEN ȘERBĂNESCU
preşedintele Comisiei de gimnastică a municipiului Bucureşti

(Continuare în pag. a 3-a)

În pagina a 4-a

MECIUL SPASSKI — FISCHER

...văzut de FLORIN GHEORGHIU

PATINATORII DE LA ȘCOALA SPORTIVĂ SIBIU AU DOMINAT „CUPA SPERANȚELOR"

TUŞNAD, 6 (prin telefon). Tinerii patinatori, participanţi la concursul republican *„Cupa speranţelor"*, au continuat joi dimineaţa întrecerile, de data aceasta, pe un timp frumos, fără ceaţă şi vînt, ceea ce a permis obţinerea unor rezultate valoroase. Inelul de gheaţă i-a triat pe concurenţi după calităţile lor şi pregătirea efectuată.

Din nou întrecerile au fost dominate de către tinerii vitezişti, antrenaţi de profesorul de... desen din Sibiu, Petre Tivădaru. Patinatorii sibieni au o capacitate de efort care le permite să se prezinte în progres de la un concurs la altul, deşi ne aflăm la început de sezon. Doi dintre ei, şi anume, *Carmen Dragoman* şi *Ion Opincaru,* pe lîngă faptul că au cucerit aplauze în disputele cu adversari mai vîrstnici ca ei, au fost — în cursele de tentativă de record — autorii unor valoroase rezultate. Astfel, Carmen Dragoman a stabilit pe distanţa 200 m (copii I), cu 23,5 s, un nou record republican (v.r. 24 9 şi I. Opincaru a fost cronometrat pe 500 m (copii II) cu 55,1, cifră ce reprezintă recordul probei (v.r. 57,8). Tot el, în cursa de 300 m (copii II) a coborît recordul la 33,3 (v.r. 34,0).

Alături de aceştia, Sanda Frum, Anca Virbănescu, Mircea Vrînceanu şi Marius Dobrescu au fost principalii realizatori ai echipei Şcolii sportive din Sibiu, care a ocupat primul loc în clasamentul general al concursului republican *„Cupa Speranţelor".*

Iată cîştigătorii ultimelor probe : junioare I— 1 500 m : *Liana Cardaş* (Mureşul Tg. Mureş) 3 : 04,2 ; juniori I — 3 000 m : *Şt. Simon* (C.S.M. Cluj) 5:37,9 ; junioare II — 1 000 m : *Carmen Dragoman* (Sc. sp. Sibiu) 1:57,6 ; juniori II — 1 500 m : *L. Lazăr* (Harghita M. Ciuc) 2:40,6 ; copii I — 1 000 m : *Anca Virbănescu* (Sc. sp. Sibiu) 2:02,2 ; 1 000 m băieţi : *A. Varga* (Dinamo Braşov) 1:51,2 ; copii II 300 m : *Iudith Balint* (Mureşul Tg. Mureş) 36,2 ; 300 m băieţi : *I. Opincaru* Sc. sp. Sibiu) 33,3.

Tr. IOANIȚESCU

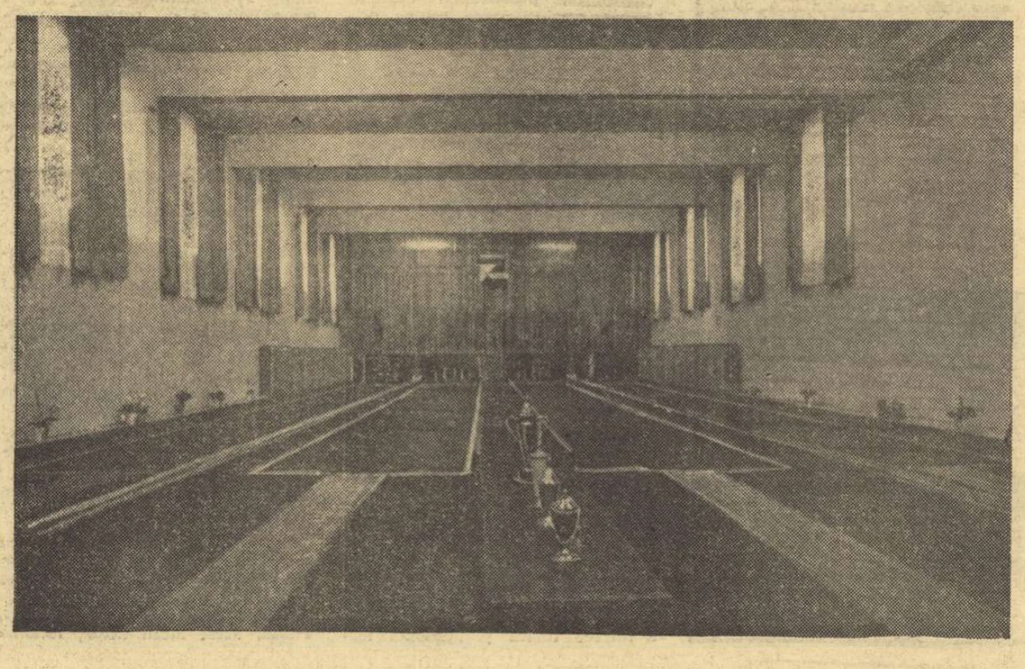

O NOUĂ ȘI MODERNĂ POPICĂRIE LA TIMIȘOARA

Patrimoniul sportiv al Timişoarei s-a îmbogăţit recent cu o nouă şi modernă arenă de popice cu patru piste. Noua popicărie, proprietatea asociaţiei sportive Voinţa Timişoara, a fost realizată, în bună măsură, prin munca patriotică a cooperatorilor din oraşul de pe Bega. Formaţia feminină Voinţa Timişoara, care activează în divizia A, îşi va disputa meciurile din returul campionatului pe pistele noii arene.

Foto : Dan ȚĂRAN-Timişoara

IMPORTANT PENTRU AMATORII DE SPORT CARE DORESC SĂ VIZIONEZE JOCURILE OLIMPICE DE LA MÜNCHEN, LA FAȚA LOCULUI !

DEPUNEREA CUPOANELOR DE PARTICIPARE LA TRAGEREA LA SORȚI ORGANIZATĂ DE ALMANAHUL SPORTUL '72 SE PRELUNGEȘTE PÎNĂ LA DATA DE 15 FEBRUARIE a.c.

La cererea cititorilor, termenul de depunere a cupoanelor aflate în ALMANAHUL SPORTUL '72 şi care dau dreptul de participare la tragerea la sorţi pentru atribuirea celor două excursii gratuite la J. O. MÜNCHEN '72 se prelungeşte pînă la data de 15 februarie, deoarece ultima tranşă din tirajul almanahului a fost pusă în vînzare după Anul Nou.

Verificaţi la cumpărarea almanahului cuponul de participare aflat la pag. 287, completaţi-l şi trimiteţi-l pe adresa ziarului nostru, str. Vasile Conta nr. 16, Bucureşti, cu menţiunea : EXCURSIE J.O. MÜNCHEN.

NOI MAEȘTRI EMERIȚI AI SPORTULUI

Printre cei 25 de noi maeștri emeriți ai sportului, cărora le-a fost conferit înaltul titlu la finele anului 1971 prin Hotărîrea Biroului C.N.E.F.S., se află și **GHEORGHE VOICULESCU** — motociclism, **NATALIA TODOROVSCHI** — volei, **GABRIEL CHEREBEȚIU** — volei, **ELENA DOBROVOLSCHI** — gimnastică, **ȘTEFAN HAUKLER** — scrimă.

patinaj

CONCURS INTERNAȚIONAL LA BRAȘOV

BRAȘOV (prin telefon). Patinoarul artificial din Poiana Brașov găzduiește sîmbătă și duminică primul concurs internațional al anului. Este vorba de concursul de patinaj artistic, rezervat copiilor și juniorilor, organizat de C.J.E.F.S. Brașov, dotat cu trofeul „Carpați", ediția a III-a, dar prima cu caracter internațional. La startul concursului, alături de sportivi din București, Cluj, M. Ciuc și Brașov, vor fi prezente și tinere speranțe ale patinajului artistic din Ungaria și Bulgaria.

Vineri (mîine), tot în Poiana Brașov, va avea loc un interesant concurs de viteză și îndemînare pe categorii de vîrstă, organizat de Consiliul județean al pionierilor.

Carol GRUIA-coresp.

hochei

DE ASTĂZI, TURUL III ÎN GRUPA SECUNDĂ

La patinoarul artificial „23 August" din Capitală începe, astăzi, jocurile turului III al campionatului național în grupa secundă (jocurile 5—8).

Lidera seriei, Dunărea Galați, abordează mansa cu un avans de numai două puncte față de I.P.G.G.

Astăzi sînt programate întîlnirile: **ORA 16.30 Tîrnava Odorhei—Dunărea; ORA 19 I.P.G.G. — Avîntul Gheorghieni.**

HANDBAL

LA SEMICERC...

- **Azi începe turneul internațional organizat de I.E.F.S.**
- **Confecția s-a clasat pe locul III la Rostock**

Cele două săptămîni care au mai rămas pînă la reluarea campionatului feminin de handbal al diviziei A sînt folosite din plin de toate teamurile noastre fruntașe pentru ultimele pregătiri, fie sub forma antrenamentelor susținute, fie prin jocuri de verificare.

Așa cum am mai anunțat, Capitala va găzdui, începînd de azi după-amiază, un turneu internațional la startul căruia se vor alinia următoarele echipe: **I.E.F.S., RAPID, PROGRESUL BUCUREȘTI** (din div. B) și formația **FERENCVAROS BUDAPESTA.** Echipa maghiară, care se anunță deosebit de puternică — în lotul ei fiind prezente patru jucătoare din reprezentativa Ungariei — clasată pe locul III la C.M. din Olanda, sosește în București la numai cîteva zile după ce a învins acasă pe I.E.F.S. cu 13—12. Așadar, cu prilejul acestui turneu, vom asista și la o partidă revanșă, ce se anunță extrem de disputată, din echipa bucureșteană făcînd parte, de această dată, și valoroasele internaționale **Doina Băicoianu** și **Irina Climovschi**, care nu au evoluat în partida de la Budapesta.

Tot cu prilejul turneului vom viziona și finala „Cupei Progresul", care opune echipele I.E.F.S. și Progresul. Cîștigătoarea acestei finale va rămîne definitiv în posesia trofeului acordat de clubul organizator, ediția din acest an a competiției fiind ultima. Firește rezultatul dintre cele două echipe va conta și în turneul internațional care începe azi.

Iată, de altfel, programul turneului ce se va desfășura în sala Progresul, în organizarea clubului I.E.F.S.:

Vineri: ora 15,30 **Rapid—I.E.F.S.**, ora 16,30 **Progresul—Ferencvaros;**

Sîmbătă: ora 17,00 **Progresul—Rapid**, ora 18,00 **I.E.F.S.—Ferencvaros;**

Duminică: ora 10,00 **I.E.F.S.—Progresul**, ora 11,00 **Rapid—Ferencvaros.**

Partidele vor fi conduse de cîțiva dintre cei mai buni cavaleri ai fluierului, printre care: **V. Pelenghian, P. Cîrligeanu, P. Tîrcu, D. Racoveanu, M. Petrescu**, etc.

★

Echipa Confecția București s-a întors din R.D. Germană, unde a participat la un turneu fulger (meciurile se jucau 2 reprize a cîte 15 minute). Iată rezultatele înregistrate de formația bucureșteană: 8—8 cu Jalgiris Kaunas, 3—6 cu Empor Rostock și 12—4 cu selecționata de tineret a orașului Rostock. De notat faptul că în partida cu Empor, handbalistele române au ratat 4 lovituri de la 7 m! În urma acestor rezultate, Confecția s-a clasat pe locul 3 în turneu, după Jalgiris Kaunas și Empor Rostock. Din rîndul echipei s-au remarcat jucătoarele **Constantina Ilie-Dumitru, Magda Zamfirache, Elena Adochiței** și **Maria Bidiac.**

schi

NOI PÎRTII ȘI NOI CADRE PENTRU SCHIUL SUCEVEAN

Ne-a scris *C. Alexa*, președintele comisiei județene de schi Suceava.

Ne-a scris multe, arătîndu-ne — cu date concrete — că acolo în nord, schiul începe să se simtă la el acasă, tinzînd să devină — așa cum este normal — sportul numărul 1. O să trecem peste supărarea corespondentului nostru semnalîndu-ne că la ora actuală 8 schiori suceveni activează în cluburile brașovene, arată că doi au fost transferați fără motive întemeiate (D. Catargiu și Gh. Duca) și ne oprim la pregătirile făcute pentru acest sezon în nordul Moldovei. Vom începe prin a consemna că în afara celor două centre care au de acum o tradiție materializată prin frumoase rezultate (*Vatra Dornei* și *Cîmpulung Moldovenesc*) și în iarna aceasta vor funcționa centrele de la *Gura Humorului, Brodina, Vicov, Iacobeni, Cîrlibaba, Dorna Cîndrenilor, Ciocănești, Moldovița, Fundul Moldovei* ș. a. cărora li s-au asigurat materialele necesare. La Cîmpulung, unde în afara A.S. Constructorul au luat ființă două noi secții (la Școala generală nr. 4 și la Liceul militar), elevii au lucrat în toamnă, aducînd îmbunătățiri pîrtiei de schi alpin de pe Runc și celor de fond și de biatlon de pe dealul Bodea. La Vatra Dornei, de asemenea s-au curățat, amenajat și marcat noi pîrtii de fond (3 și 5 km) și s-a prelungit și îmbunătățit pîrtia pentru probele alpine de pe Dealul Negru, unde poate va fi refăcută în curînd și vechea trambulină (o sugestie a noastră), pentru a vedea reînviată și combinata nordică (fond+sărituri) dispărută de aproape un deceniu din programul concursurilor noastre.

Eleva Iuliana Pața (în mijloc) din Vatra Dornei, componentă a echipei de junioare campioană balcanică în proba de ștafetă (alături de Rodica Clinciu și Elena Bășa), este un exemplu și un îndemn pentru schiorii suceveni. *Foto: Theo MACARSCHI*

O altă acțiune a comisiei județene a avut drept scop asigurarea cadrelor necesare activității schiului. Astfel în afara cadrelor de învățămînt, sporite ca număr prin încorporarea de noi profesori: *Ioan Miron, Virgil Bighiu, Elena Mîndrilă* — la Vatra Dornei — *Gh. Bratu, Aurel Cristea* — la Cîmpulung — și *Mihai Miron* — la Gura Humorului — cadre care vor sprijini eficace pe cei ce au deschis drumul schiului în județul Suceava (*prof. Orest Frățeanu*, la Cîmpulung și *prof. Rodica Pall*, la Vatra Dornei). Pentru acest sezon s-a format și un corp de arbitri în măsură să asigure desfășurarea în bune condiții a bogatei activități competiționale programate. Acțiunea a început prin reîmprospătarea cunoștințelor și reexaminarea arbitrilor existenți și a continuat cu formarea (prin școlarizare) de noi arbitri.

În curînd ei își vor începe activitatea la primele faze ale Olimpiadei de iarnă a elevilor și la campionatele județene. Examenele cele mai pretențioase le vor constitui însă concursurile cu caracter național: *tradiționala „Cupa Unirii" care se va disputa la Vatra Dornei la 22—23 ianuarie* (probe *alpine și de fond*) și *campionatele naționale de fond ale juniorilor care vor avea loc tot la Vatra Dornei la 12—13 februarie.* Se speră ca stratul de zăpadă, destul de subțire acum (dar care a permis o activitate susținută și în perioada vacanțelor) să sporească și să ofere și el condiții cît mai bune schiorilor suceveni pentru a-și putea materializa, cu succes, toate planurile făcute pentru acest sezon.

CONCURSURILE LUNII IANUARIE

Pentru luna ianuarie calendarul competițional al F.R.S.B. prevede următoarele întreceri:

8—9 ianuarie, Poiana Brașov: — CUPA BRAȘOVIA, probe alpine juniori; **CUPA PREDEALUL**, probe alpine seniori; **CUPA POIANA**, fond toate categoriile.
9 ianuarie — Sinaia: CUPA SPERANȚELOR (et. I), probe alpine și fond copii.
15 ianuarie — Poiana Brașov: CUPA POIANA — sărituri.
15—16 ianuarie — Bucegi: CUPA SINAIA, probe alpine seniori.
15—16 ianuarie — Poiana Brașov: CUPA A.S.A., probe fond.
16 ianuarie — Poiana Brașov: CUPA TÎNĂRUL DINAMOVIST, probe alpine juniori.
16 ianuarie — Bușteni: CUPA SPERANȚELOR (et. II) probe alpine și fond copii.
16 ianuarie — Bistrița: CUPA COSARU (ed. II) probe alpine.
22—23 ianuarie: Vatra Dornei: CUPA UNIRII, probe alpine (pe echipe) și probe de fond.
22—23 ianuarie — Poiana Brașov: CUPA STEAGUL ROȘU probe alpine juniori și seniori.
22—23 ianuarie — Sf. Gheorghe: CUPA CENTRULUI DE SCHI, probe alpine juniori.
22—23 ianuarie — Rișnov: CUPA OR. RÎȘNOV (ed. II), probe de fond toate categoriile.
22—23 ianuarie — Bușteni: CUPA CARAIMANUL, concurs internațional fond juniori.
23 ianuarie — Azuga: CUPA SPERANȚELOR (et. III) probe alpine și fond, copii.
23 ianuarie — Poiana Brașov: CUPA TRACTORUL, sărituri.
29—30 ianuarie — Predeal: CUPA CLĂBUCET, probe alpine juniori.
29—30 ianuarie — Poiana Brașov: CUPA A.S.A. probe alpine.
29—30 ianuarie — Tihuța: CUPA FÎNTÎNELE, probe alpine.
29—30 ianuarie — Sinaia: CUPA CUMPĂTUL, biatlon și fond.
30 ianuarie — Rișnov: CUPA RÎȘNOV, sărituri copii.

SE INAUGUREAZĂ SEZONUL

(Urmare din pag 1)

nu numai cartea de vizită a primei întreceri, dar și pentru a onora angajamentul pe care și l-au propus, acela de a avea 3 concurenți clasați în primele 6 locuri în finala campionatului republican de copii.

Și secțiile de schi de la C.S.M. și A.S. Olimpia, — după ce au traversat oarecari dificultăți financiare — au găsit înțelegerea necesară la C.J.E.F.S. și la conducerea cluburilor pentru ca sub îndrumarea destoinicilor și inimoșilor instructori Emanuel Vrăjitor (C.S.M.) și Augustin Lamaș (Olimpia) să se poată pregăti și prezenta la competițiile județene și centrale.

Reșița are o frumoasă tradiție în schi și realitățile prezente ne dau dreptul să sperăm că ele vor fi onorate cu succes și în sezonul în care am debutat.

volei

REZULTATELE TURULUI II AL DIVIZIEI DE JUNIORI

Vă prezentăm în continuare rezultatele înregistrate în turul II al diviziei școlare masculine, seriile 5—8: **SERIA A V-a** (Craiova): **Școala sportivă Craiova:** 3—1 cu Liceul cu program de educație fizică Rm. Vîlcea, Școala sportivă Făgăraș, Șc. sp. Sibiu și 3—2 cu Liceul Frații Buzești Craiova și cu Liceul D. Golescu C. Lung. Muscel; **Liceul Frații Buzești Craiova:** 3—0 cu Liceul D. Golescu C. Lung, 3—2 cu Liceul cu program de educație fizică Rm. Vîlcea și cu Șc. sp. Sibiu și 3—1 cu Șc. sp. Făgăraș; **Școala sportivă Sibiu:** 3—0 cu Șc. sp. Făgăraș, Liceul D. Golescu C. Lung și 3—2 cu Liceul cu program de educație fizică Rm. Vîlcea; **Liceul cu program de educație fizică Rm. Vîlcea:** 3—0 cu Șc. sp. Făgăraș și cu Liceul D. Golescu C. Lung; Liceul D. Golescu C. Lung — Șc. sp. Făgăraș 3—1; **SERIA A VI-A** (Timișoara): **Școala sportivă Caransebeș:** 3—0 cu Liceul Buziaș, Voința Arad, Liceul Oțelul Roșu, 3—1 cu C.F.R. Timișoara și 3—2 cu Șc. sp. Tr. Severin; **Liceul Oțelul Roșu:** 3—2 cu Șc. sp. Tr. Severin, Voința Arad și Liceul Buziaș; **Școala sportivă Tr. Severin:** 3—2 cu C.F.R. Timișoara și 3—1 cu Voința Arad; **C.F.R. Timișoara:** 3—0 cu Voința Arad, 3—2 cu Liceul Oțelul Roșu și cu Liceul Buziaș; **Liceul Buziaș:** 3—1 cu Șc. sp. Tr. Severin și 3—0 cu Voința Arad. **SERIA A VII-A:** (Brașov) **Școala sportivă Brașov:** 3—0 cu Șc. sp. Tg. Mureș, Liceul Tîrnăveni și 3—1 cu Liceul Blaj, Liceul Gherla și cu Brașovia; **Școala sportivă Tg. Mureș:** 3—0 cu Liceul Blaj, Liceul Tîrnăveni și Liceul Gherla și 3—1 cu Brașovia; **Liceul Gherla:** 3—0 cu Liceul Tîrnăveni, Liceul Blaj și Brașovia; **Liceul Blaj:** 3—0 cu Liceul Tîrnăveni și 3—2 cu Brașovia; Brașovia — Liceul Tîrnăveni 3—1; **SERIA A VIII-A** (Oradea): **Școala sportivă Oradea:** 3—0 cu Olimpia S. Mare și Explorări B. Mare și 3—1 cu Liceul N. Bălcescu Cluj, Liceul Dej și Șc. sp. Cluj; **Liceul Dej:** 3—0 cu Șc. sp. Cluj 3—1 cu Olimpia S. Mare și 3—2 cu Explorări B. Mare și Liceul N. Bălcescu Cluj; **Olimpia S. Mare:** 3—1 cu Șc. sp. Cluj, Liceul N. Bălcescu Cluj, 0—3 cu Explorări B. Mare; **Liceul N. Bălcescu Cluj:** 3—0 cu Explorări B. Mare și 3—1 cu Șc. sp. Cluj; Șc. sp. Cluj — Explorări B. Mare 0—3.

(Corespondenți: **M. NICOIAU, V. POPOVICI, C. NEMȚEANU, P. LÖRINCZ**).

CONFERINȚĂ

Centrul de cercetări științifice al C.N.E.F.S., Consiliul municipal pentru educație fizică și sport și Institutul de specialitate, în colaborare cu Universitatea populară București, anunță pentru luni 10 ianuarie 1972, la orele 12,30, în sala Dalles, conferința: **„Statistica matematică și aplicațiile ei în educația fizică și sportul contemporan".** Expunerea va fi făcută de prof. **Vasile Dumitrescu**, cercetător științific principal. Va urma un film artistic.

O INTERESANTĂ DEZBATERE ORGANIZATĂ DE CLUBUL SPORTIV ȘCOLAR

MUNCA DE SELECȚIE CU COPIII ȘI JUNIORII OGLINDEȘTE MĂIESTRIA ANTRENORILOR

Ce loc ocupă munca de selecție în preocupările antrenorilor Clubului Sp[illegible]..., Iată o interesantă temă, care a format obiectul [illegible]iscuții, cu participarea colectivului de antrenori, în marea lor majoritate profesori de educație fizică, aparținînd acestei unități sportive de performanță.

Inițiativa este de bună seamă de salutat, problema selecției fiind ancorată permanent în actualitate, dar din păcate abordată în mod diferit, interpretată diferit. Poate și de aceea rezultatele muncii unor antrenori nu sînt întotdeauna cele dorite, cele așteptate.

Clubul sportiv școlar s-a impus atenției prin aducerea în prim planul performanței a unor sportivi ca **Mihaela Peneș, Mihai Țurcaș, Viorica Dumitru, Mihai Țiu, Mihai Zafiu, Petre Mihaiuc**, cu rezultate remarcabile în competiții de anvergură — J. O., campionate mondiale sau europene. O dovadă că muncii de selecție și, ulterior, celei de instruire i s-a acordat grija cuvenită.

Tradiția unei riguroase munci de selecție continuă și ea este ilustrată prin prezența în rîndul elitei acestui club bucureștean a unor sportivi ca **Sofia Mitrică, Cornel Anton, Marian Voicu** (atletism), **Stela Moldoveanu** și **Radu Sofran** (caiac) **Cornel Văduva** (canoe), **Elena Nicolae** și **Geta Alexa** (skif), **Gheorghe Lupu** (natație), **Rodica Bunea, Natașa Rublenco, Maria Gheorghe** (handbal), **Liviu Răducanu** (polo), **Ecaterina Dumitriu** (sărituri în apă), **Octavian Zidaru, Gheorghe Gaidariuc** (scrimă), **Andrei Marinescu** și **Ștefan Bodnărescu** (talere), **Paula Ioan** (gimnastică), **Corneliu Octavian, Mihai Munteanu, Ion Constantin** (rugby) etc.

Și, totuși, numărul celor care vizează marea performanță este încă redus, sub nivelul așteptărilor, al pretențiilor și al cerințelor. Iar una din principalele cauze care determină un flux încă insignifiant spre calitate o constituie munca de selecție, desfășurată pe alocuri superficial empiric, fără simț de răspundere. Din datele existente în evidența clubului rezultă că **numai în ultimii trei ani s-au perindat prin diferite secții nu mai puțin de 250 de tineri și tinere, elemente fără nici o perspectivă și față de care antrenorii n-au luat nici o măsură. Timp pierdut pentru antrenori, pentru tinerii respectivi, bani irosiți cu închirierea unor săli și terenuri, echipament și aparatură sportivă uzată.** Nici nu se putea ajunge la o altă situație atît timp cît în club au existat antrenori (Cornel Georgescu și Gheorghe Man-scrimă, Ilie Munteanu-canoe, Pantelimon Decuseară—sărituri în apă, Marin Diaconescu-box, Marin Boia—canotaj etc) care au așteptat ca elevii să vină singuri la sală sau la bazin. Este foarte adevărat, în acest club există și altfel de exemple de antrenori (Ioan Petru-gimnastică, Gheorghe Fodoreanu—atletism, Gheorghe Dimeca—natație, Augustin Mișcă—tir ș.a.) care, cum este și firesc, realizează procesul de selecție începînd cu vizite în școli pentru depistarea unor elemente cu reale calități. Ulterior copiii selecționați sînt supuși unor probe de control, specifice disciplinei către care au optat, dublate de stabilirea unor indici fizici, motrici și psihici, acțiune în care aportul medicului este obligatoriu. O dată trecute aceste probe, copiii rămîn în atenția antrenorilor, nu numai pe firul instruirii sportive și al unor repetate probe — periodice — de control, ci și al modului cum se achită de obligațiile școlare, de atitudinea ce o arborează în viața de familie, în societate.

Este evident că problema selecției rămîne întotdeauna problema nr. 1, nu întotdeauna ușor de abordat și mai ales simplu de rezolvat. Pentru tehnician este dificil deseori să stabilească criteriile primare ale selecției, să aibă în vedere în primul rînd factorii fizici, cei care vizează o extraordinară labilitate pentru însușirea unor elemente tehnice sau comportamentul psihic. Este încă greu de a stabili un principiu în această direcție, o ordine a priorităților. Dar tocmai de aceea se impun, în munca de selecție, căutări, experiență, răbdare și, evident, exigență. Este și concluzia care s-a desprins din această foarte utilă discuție pe tema selecției copiilor și juniorilor, onorată cu prezența **prof. dr. Emil Ghibu**, vicepreședinte al C.N.E.F.S. Evident nu s-a spus totul, nu s-a realizat încă totul.

Trist a apărut faptul că de la o asemenea dezbatere, care trebuie să intereseze cercuri largi de specialiști din țara noastră și în primul rînd pe cei ce lucrează în secții și sectoare ale unor unități sportive cu un profil asemănător — școli sportive, licee cu program de educație fizică, cluburi etc. — s-au înregistrat multe absențe. Ar fi fost un schimb de experiență mult mai complex, roadele discuțiilor ar fi sporit.

Rămîne ca un deziderat organizarea unor discuții pe tema selecției, problemă majoră astăzi cînd se vizează performanțe tot mai înalte, cînd multe recorduri inimaginabile ieri sînt doborîte, rămîn de domeniul trecutului. N-ar fi lipsit de interes ca referiri la o asemenea temă să se facă și la consfătuirile pe care Ministerul Învățămîntului intenționează să le programeze în viitorul apropiat, cu directorii școlilor sportive și ai liceelor cu program de educație fizică din întreaga țară. Și evident și cu alte prilejuri.

Tiberiu STAMA

RÎNDURI DIN SCRISORILE DV...

- „Felicitări jucătorului Lupescu — model de conștiinciozitate și sportivitate — pentru comportarea sa în 1971, atît în echipa de club cît și în cea națională" (ION și MIHAI IONESCU, com. Șușani, jud. Vîlcea). **Nefiind singura scrisoare născută din respect față de fotbalistul Lupescu îi facem loc în rubrica noastră, cu multă plăcere.**
- „Nu vă mai cer adresele a 90 de echipe de fotbal din străinătate cum doream inițial — ci doar 20: F.C. Santos, Botafogo, F.C. Liverpool etc. (IOAN FÂRCUȚ — str. Răspîntiilor 16, Oradea). **Mulțumiri pentru îngăduință, și un sfat: scrieți citeț pe plicuri numele echipei și al țării respective. Vă asigurăm că scrisorile vor ajunge astfel la destinatarii doriți. Chiar dacă nu au adresa completă.**
- „În sala Vulturii din Lugoj, se fumează. Într-o singură după-amiază, să zicem, cîrca 60 elevi fac sport într-o atmosferă viciată. Printre fumători: profesori (Ioan Coliev, de pildă), antrenori, spectatori" (ing. SZÜCS LADISLAU — antrenor volei, str. Carpați nr. 6, Lugoj). **Cine are de auzit... să audă. Altfel nu se poate.**
- „Practic tenisul cu pasiune și, evident, modelul meu de muncă și viață este Ilie Năstase. Unde i-aș putea scrie?" (MARCEL SABĂU, str. Oașului 41, Cluj). **Simplu: pe adresa Federației române de tenis, str. V. Conta 16 București, Cît va mai trece însă pînă va reveni în țară ca să vă citească rîndurile?**
- „Sînt un suporter al U.T.A.-ei, nemulțumit de spațiul pe care îl acordați acestei echipe. Cred că dacă Dinamo sau Rapid reușeau ceea ce a reușit U.T.A., alta era situația". (BACIU IOAN, str. K. Marx 13, Lugoj). **Simțim insinuarea dv. plecată de la „duelul" București-Provincie. Pe nedrept ne acuzați. Și ca să vă convingem, vă ținem la dispoziție o felicitare primită din partea clubului U.T.A., semnată de antrenorul C. Dumitrescu. Scrie în ea, printre altele: „Mulțumiri pentru modul în care ați urmărit și popularizat activitatea clubului nostru". Cred deci că trebuie să faceți pace cu noi!**

Desen de **N. CLAUDIU**

baschet

CLARIFICĂRI ÎN CLASAMENT, DAR ETAPA DE DUMINICĂ RĂMÎNE DECISIVĂ

Infirmînd previziunile care anunțau meciuri între echipe disproporționate ca valoare, etapa a X-a, penultima, a primului tur al diviziei masculine A a oferit, de fapt, întîlniri deosebit de interesante, cu desfășurări echilibrate, foarte atractive pentru public. La Cluj, Universitatea a cedat în derbyul studențesc susținut în compania formației **Universitatea Timișoara**, pierzînd, astfel, serios din șansele de a se califica în turneul final al competiției. Timișorenii, în schimb, se anunță acum candidați chiar la una din medalii și este cert că dacă noul antrenor, **Traian Constantinescu**, va izbuti să-și valorifice capacitatea și, mai cu seamă, să-și impună autoritatea, ei își vor realiza țelul propus la începerea campionatului. La Tg. Mureș, **Mureșul** și **Politehnica Galați** au susținut o partidă dramatică, la sfîrșitul căreia învingătorii, baschetbaliștii echipei gazdă, au acumulat două puncte extrem de prețioase în lupta pentru evitarea retrogradării. În Capitală, doar **Dinamo** a reușit să se impună categoric în fața **I.C.H.F.**-ului. **Politehnica** și **Steaua** au luptat din răsputeri pentru a întrece pe **Voința** și **I.E.F.S.**, iar **Rapidului** i-au fost necesare 35 de minute pentru a întrece tînăra și inimoasa formație a **Politehnicii Cluj**, aceasta prezentîndu-se cu certe perspective de progres.

Cu prilejul acestei etape, s-au produs importante clarificări în clasament, care va cunoaște, însă, forma definitivă duminică seară, după consumarea jocurilor finale ale acestui tur.

AUTORII PUNCTELOR ÎN PARTIDA UNIVERSITATEA CLUJ — UNIVERSITATEA TIMIȘOARA

Din motive obiective nu am putut publica ieri realizatorii punctelor interesantei dispute dintre cele mai bune teamuri studențești ale țării noastre. Iată acum cine a înscris cele 158 de puncte (**Universitatea Cluj — Universitatea Timișoara** 76—82): **Rühring** 22, **Zdrenghea** 17, **Demian** 16, **Vizi** 6, **Kun** 6, **Moraru** 5, **Ronay** 4 pentru clujeni, respectiv **Viciu** 20, **Czmor** 19, **Cîmpeanu** 17, **Weber** 11, **Caloș** 9, **Minius** 4, **Roxin** 2.

MUREȘUL — POLITEHNICA GALAȚI, UN MECI DRAMATIC

Ora tîrzie la care s-a încheiat partida **Mureșul Tg. Mureș — Politehnica Galați** (81—79) nu ne-a permis să publicăm amănunte de la această pasionantă întrecere. Facem acest lucru acum, folosind relatarea corespondentului nostru **CONSTANTIN ALBU: „Întîlnirea a fost extraordinar de disputată și a solicitat o încordare nervoasă maximă. Începutul meciului a fost echilibrat, dar din min. 8 gazdele s-au desprins și în min. 13 conduceau cu nouă puncte (32—23). Oaspeții și-au revenit și, avînd în Martinescu un excelent realizator, au recuperat handicapul. Începutul reprizei secunde a aparținut total studenților, care aveau în min. 28 un avans de 13 puncte (56—43). De menționat că între minutele 21 și 26 gazdele nu au înscris nici un punct! Gălățenii și-au menținut avansul chiar și în min. 31 (60—47), dar din acest moment Mureșul a recuperat treptat, iar în ultimele secunde, la scorul de 71—69 pentru Politehnica, Magoș a transformat două aruncări libere și a egalat. În prelungiri, după o luptă epuizantă, mureșenii au izbutit să obțină victoria care, însă, putea reveni la fel de bine gălățenilor. Au înscris Bugariu 16, Bidiga 10, Bencze 10, Nagy 13, Magoș 15, Czedula 11, Tambrea 4, Matic 2 pentru Mureșul, respectiv Dorneanu 1, Samson 19, Nicolescu 1, Milea 2, Ganea 5, Martinescu 33, Tudose 4, Moraru 14. Au arbitrat satisfăcător V. Chioreanu și I. Szabo (ambii din Cluj)".**

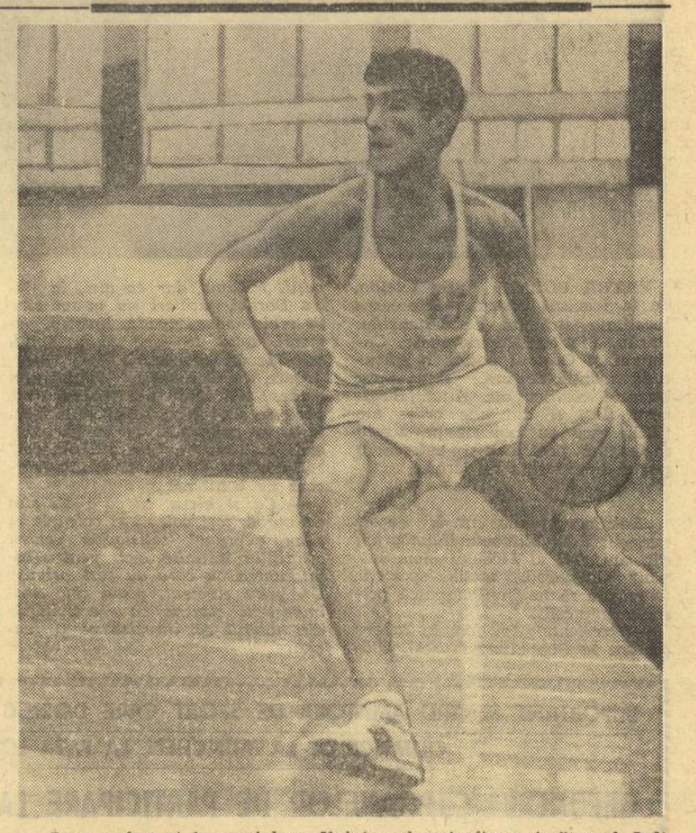

Popa a fost și în meciul cu Voința cel mai eficace jucător al Politehnicii București.

CLASAMENT LA ZI

1. Steaua	10	9	1	719—641	19
2. Dinamo	10	8	2	845—684	18
3. Polit. Buc	10	7	3	813—684	17
4. Univ. Timiș.	10	7	3	826—736	17
5. Univ. Cluj	10	6	4	695—635	16
6. I.C.H.F.	10	5	5	641—652	15
7. Rapid	10	5	5	665—702	15
8. Polit. Cluj	10	4	6	647—699	14
9. Mureșul	10	3	7	725—838	13
10. Voința Buc.	10	2	8	720—818	12
11. Polit. Gal.	10	2	8	748—886	12
12. I.E.F.S.	10	2	8	696—785	12

DE LUNI, PERIOADA DE TRANSFERĂRI

Federația anunță că între 10 și 31 ianuarie are loc prima perioadă de transferări a anului 1972. Se reamintește, însă, că vor fi luate în considerație numai cererile de transferări însoțite de toate documentele solicitate de regulamentul în vigoare.

fotbal

TRAGEREA LA SORȚI A 16-IMILOR „CUPEI ROMÂNIEI"

Federația română de fotbal a stabilit ca miercuri 12 ianuarie să aibă loc tragerea la sorți a 16-imilor **„Cupei României"**. La tragere au fost invitați delegați echipelor calificate **(Petrolul Moinești, Dunărea Călărași, Cimentul Medgidia, Olimpia Rm. Sărat, Petrolistul Boldești, Unirea Drăgășani, Minaur Zlatna, Textila Odorhei, Tractorul Brașov** — din divizia C, **Metalul Plopeni, F.C. Galați, Politehnica Timișoara, C.F.R. Timișoara, Minerul Baia Mare, Olimpia Satu Mare și Metalul București** — din divizia B) și ai divizionarelor A.

Tragerea la sorți va avea loc la sediul federației, cu începere de la ora 18.

DINAMO – PROGRESUL, DUMINICĂ LA MINI-FOTBAL

La sfîrșitul acestei săptămîni, sala Dinamo va găzdui o nouă partidă de mini-fotbal. Este vorba de întîlnirea dintre „sexteturile" echipelor bucureștene **DINAMO** și **PROGRESUL**. Jocul începe la ora 11,30.

CURS DE ARBITRI LA TIMIȘOARA

Prin grija colegiului județean, a început de cîtăva vreme, la Timișoara, un curs de arbitri.

La lecțiile predate de lectori — arbitrii din lotul republican precum și de activiști din cadrul C.J.E.F.S. Timișoara, participă 42 de cursanți.

Liviu ȚINȚARIU-coresp.

F.R.F. FAȚĂ ÎN FAȚĂ CU CLUBURILE

(Urmare din pag. 1)

relarea acțiunilor între loturile reprezentative și cluburi au acum temeiuri în plus. Obiectivele majore pe care fotbalul nostru și le propune în acest an — calificarea echipei naționale în turneul final al campionatului european, cîștigarea primelor jocuri din cadrul preliminariilor Campionatului mondial de fotbal (cu Finlanda și Albania), calificarea și obținerea unui loc fruntaș la turneul final al Jocurilor Olimpice de la München, și atingerea „cotei semifinale" de către echipele de club rămase în cursă continentală — nu pot fi concepute în afara unor asemenea relații.

Antrenorilor și conducătorilor de secții prezenți le-au fost supuse spre discuție loturile reprezentative și programul acestora preconizate de către forul de specialitate. Avînd în vedere continuitatea pregătirii (la cluburi — cea de bază, în ianuarie, la loturi — cea specifică, în decursul turneelor din februarie, apoi, după o scurtă readaptare, din nou la cluburi, pentru „finisare" înaintea reluării campionatului), reprezentanții autorizați ai cluburilor ce furnizează selecționabilii au fost solicitați să-și exprime observațiile, propunerile, rezervele asupra componenței loturilor, asupra ciclurilor procesului de pregătire, pentru că acest proces nu constituie un scop în sine, iar răspunderile nu trebuiesc „pasate" de la forul central la cluburi. Astfel, s-a accentuat asupra caracterizărilor făcute de antrenori și asupra fișelor medicale ale fiecărui jucător de lot, ce vor însoți fiecare etapă a pregătirii. **În același sens, s-a făcut precizarea** (se pare că în primul rînd pentru marele public!) **că turneele din această iarnă nu au scop de performanță, preferindu-se adversari de valoare medie, care să permită elaborarea și verificarea unor noi soluții, adecvate posibilităților actualelor loturi.** „Olimpicii", de pildă, au de rezolvat probleme specifice: prefigurarea formației de bază și fundamentarea ideii de joc în vederea manșei decisive cu reprezentativa Danemarcei, pentru calificarea la München.

Asupra componenței loturilor reprezentative, antrenorii prezenți la ședință nu au avut obiecțiuni, unele întrebări vizînd doar absența jucătorilor de la Steaua, Vigu, Tătaru, Năstase și a brașoveanului Györfi. Toți aceștia se află în vederile selecționerilor, absența primilor trei datorîndu-se, însă, turneului contractat de echipa Steaua, în această perioadă, pe continentul sud-american. În ceea ce privește programul pregătirii în cadrul loturilor reprezentative, singura problemă care a comportat discuții controversate a fost cea a datei plecării în turneele de iarnă preconizate, unii antrenori de la cluburi solicitînd amînarea acesteia, întrucît, echipele respective (ca de exemplu „U" Cluj) își reiau pregătirile în 12—13 ianuarie, deci mai tîrziu decît a fost indicația forului de resort.

„În primăvară, la reluarea campionatului, a spus vicepreședintele F.R.F., Ion Balaș, **este nevoie de jucători bine pregătiți, cu prospețime fizică. Să nu se forțeze nota, intrările timpurii în formă însemnînd, de fapt, acoperirea necesităților minimale, de moment, și nu celor maximale, de perspectivă, trainice".**

Nu întîmplător s-a invocat în final asigurarea unui climat moral omogen, de răspundere și prețuire, la loturi și cluburi, evitîndu-se situații cînd unii jucători selecționabili erau reprimiți la cluburi cu răceală, indiferență și, pe alocuri, invidie, iar alții își deșertau sacul nemulțumirilor acumulate la lot în mijlocul coechipierilor. Resursele jucătorilor noștri fruntași, talentul și dăruirea lor trebuie să-și găsească un cadru corespunzător de valorificare, orice „supapă" de scurgere grevîndu-le randamentul.

DISCIPLINA, o noțiune pe care n-au înțeles-o bine toate echipele

Am pășit în noul an, dar ora analizelor și a bilanțurilor nu s-a terminat încă. Evident, fiecare organism sportiv se bucură, constatînd că a depus o activitate bogată. Cu o singură excepție: **Comisia centrală de competiții și disciplină.** Aceasta, firește, și-ar fi dorit să figureze numai cu numele, dacă ne referim la cea de a doua latură a activității sale, consacrată problemelor disciplinare de pe terenurile noastre de fotbal. Din păcate, această dorință a rămas de domeniul irealului, activitatea competițională continuînd să ofere destule subiecte neplăcute, legate de disciplina jucătorilor, de o serie de abateri mai mult sau mai puțin grave comise de către unii dintre ei. Și, totuși, prima concluzie care se impune este aceea că, **față de perioada corespunzătoare a campionatului trecut, starea de disciplină marchează o sensibilă ameliorare, raportînd-o la ansamblul activității competiționale,** adică la întrecerile celor 92 de formații de juniori și la meciurile diviziilor A, B și C.

CEI MICI S-AU CUMINȚIT. DAR CEI MARI?

Stînd de vorbă cu tov. **Petre Olaru,** secretarul Comisiei centrale de competiții și disciplină, am putut afla o serie de lucruri semnificative în această privință. Astfel, ni s-a semnalat situația mult îmbunătățită din campionatul celor mici, al juniorilor, unde, **în multe etape, nu s-a înregistrat nici cea mai mică abatere, în vreme ce, anul trecut, aproape că nu exista etapă de campionat care să nu se fi soldat cu 10—12 jucători suspendați.** S-a realizat, deci, un progres în munca de educație cu juniorii, în eforturile de canalizare a energiilor și ambițiilor lor tinerești pe calea sportivității și a loialității, a respectării adversarului și, implicit, a regulilor de joc. Trebuie arătat, însă, că, în vreme ce juniorii au devenit mai cuminți, conducătorii lor mai dau încă de furcă Comisiei centrale de competiții și disciplină, lăsîndu-se depășiți de pasiunea de club, de dorința de a acumula puncte cu orice preț, recurgînd, uneori, pentru aceasta, la practici neonorante, cum ar fi folosirea de jucători care au depășit vîrsta regulamentară, apostrofarea arbitrilor etc.

ANALIZA TURULUI CAMPIONATULUI DIVIZIONAR

ASPECTE POZITIVE ȘI NEGATIVE ÎN DIVIZIA C

În ciuda aparențelor, a referirilor care s-au făcut de atîtea ori la actele de indisciplină din divizia C, și la nivelul acestui eșalon competițional, comportarea jucătorilor a fost mai bună, sub aspect disciplinar. Dacă subcomisia de disciplină, în sarcina căreia cade activitatea din această categorie, a trebuit, din cînd în cînd, să-și prelungească ședințele pînă seara tîrziu, să nu uităm că numărul echipelor participante la acest campionat s-a dublat aproape, în comparație cu ediția trecută. Dar, e bine că nu s-au dublat și... abaterile. Dimpotrivă, proporțional, ele au descrescut sensibil. Apreciind cum se cuvine acest fenomen pozitiv, nu putem trece, totuși, cu vederea peste un fapt, și anume că unele abateri au fost deosebit de grave. Este trist, de pildă, că s-a putut petrece pe terenurile noastre de fotbal un asemenea caz ca acela de la Fălticeni, la meciul Foresta—I.R.A. Pașcani, unde conducătorul partidei a fost pur și simplu molestat de unii jucători ai echipei gazdă, principalul vinovat, Constantin Teodor, **fiind suspendat din activitatea competițională pe doi ani.** În același timp, acestei echipe, care în urmă cu cîțiva ani trăise momentele de mare satisfacție de a fi jucat în finala „Cupei României", **i s-a ridicat dreptul de organizare pe șase luni.**

CLIMAT MAI BUN ÎN MECIURILE DIN „B"

În general, se poate vorbi despre o îmbunătățire a climatului disciplinar și în divizia B. Este îmbucurător faptul că, în marea majoritate a cazurilor, meciurile cu miză, în care se înfruntau formațiile pretendente la promovare sau cele în care luptau ultimele clasate, s-au desfășurat în condițiuni normale. Dar, uneori, nervii și-au spus cuvîntul, astfel că cei vinovați au trebuit să cunoască rigorile regulamentului. Este vorba de Bacoș, de la Olimpia Oradea, care a apărut de două ori în fața Comisiei de disciplină, fiind suspendat prima oară pe patru etape, iar a doua oară pe cinci etape. Sancțiuni severe au primit și Cojocaru (Portul Constanța) și Ionescu (F. C. Galați) — cinci etape, Petcu (Progresul Brăila), Popa (Poiana Cîmpina), Darie (Gaz Metan Mediaș), Giore Coiculescu (Corvinul Hunedoara), Bekerdi (Olimpia Oradea) și Chimiuc (C.F.R. Timișoara) — cîte patru etape. Pe unele terenuri s-au întîmplat și incidente, ceea ce a dus la ridicarea dreptului de organizare pe cîte o etapă. În această situație s-au aflat Poiana Cîmpina și Olimpia Oradea.

PREA MULTĂ NERVOZITATE ÎN DIVIZIA A

Dar, surpriza cea mare a sezonului de toamnă, sub aspectul disciplinei, avea să ne-o ofere divizia A, deci întrecerea în care sînt angrenate echipele noastre fruntașe. În mod neașteptat, tocmai **la nivelul acestui eșalon s-au produs cele mai multe cazuri de indisciplină,** cele mai multe abateri, începînd cu proteste și simulări și continuînd cu joc dur, purtare necuviincioasă față de arbitru, lovirea intenționată a adversarului etc. **Remarcabile excepții, în această privință, au făcut liderul clasamentului, U.T.A., Steagul roșu și Politehnica Iași, care n-au avut nici un jucător sancționat, în nici un fel.** Nu există altă concluzie decît aceea că, la aceste cluburi, muncii de educație i s-a acordat toată atenția, neutîndu-se că de la disciplină începe totul.

Am greși profund dacă am spune că la Dinamo, de pildă, nu s-a dus și nu continuă să se ducă o susținută muncă de educație a tuturor sportivilor încadrați în acest mare club. Dar, se pare că unele nereușite pe plan tehnico-sportiv au creat în rîndurile unor fotbaliști o stare de nervozitate excesivă, ceea ce le-a adus dinamoviștilor un loc prim, nedorit, în clasamentul nesportivității. La aceasta au contribuit decisiv doi dintre jucătorii de bază ai ansamblului dinamovist, Dumitrache și Dinu, suspendați pe cîte șase și, respectiv, trei etape. Iar dacă Sătmăreanu II a primit doar o mustrare, aceasta trebuie, totuși, să însemne o chemare la un joc corect, în care lupta pentru balon să se desfășoare cu mijloace regulamentare.

O altă echipă căreia nu i-a mers jocul în turul campionatului, Farul Constanța, și-a descărcat nervii pe arbitri, pe jucătorii adverși. Și iată că doi dintre jucătorii acestei formații, Stoica și Nistor, au trebuit să fie sancționați, primul pe patru etape și al doilea pe trei etape.

Pe această listă, la un loc de frunte se află și Rapidul, care are doi jucători suspendați: pe Răducanu și pe Pop. Abaterile lor au fost cu atît mai supărătoare cu cît s-au produs într-un meci internațional, Răducanu permițîndu-și chiar gestul de neiertat de a arunca cu mingea în arbitru. Și dacă un asemenea comportament vine din partea căpitanului de echipă, nu trebuie să ne mire manifestările coechipierilor, cum s-a întîmplat în meciul cu Universitatea Cluj și în alte partide.

Dar, să amintim și de alți jucători de divizia A, sancționați de către Comisia de disciplină: Mureșan (A. S. Armata) — patru etape, Niculae Ionescu (Petrolul) — trei etape, Velicu și Hriței (Sport Club Bacău) suspendați pe cîte trei și, respectiv, o etapă, Deselnicu (Universitatea Craiova) — patru etape, Fanea Lazăr („U" Cluj) — două etape, Olteanu (F. C. Argeș) — patru etape, iar alți doi jucători ai aceluiași club piteștean, Roșu și Jercan, sancționați cu mustrare, Tonca (Jiul) — două etape și Dărăban (Crișul) — cinci etape. (Și nu amintim și de zecile de avertismente, pentru diverse abateri, date de arbitri, în timpul jocurilor).

PREJUDICII ADUSE PROPRIILOR ECHIPE

Prin actele lor de indiciplină, în afară că se pun într-o lumină proastă, **jucătorii în cauză lovesc efectiv și în interesele propriilor lor echipe, privîndu-le de aportul lor, în primul rînd în timpul meciului în care au comis abaterea și, apoi, în alte jocuri, în care stau pe tușă, suspendați.** Cel mai tipic exemplu-l oferă Dărăban, de la Crișul. Insultîndu-l pe unul din arbitrii de linie, la o inofensivă aruncare de la margine, cu cîteva minute înainte de finalul partidei cu Steagul roșu, el n-a mai putut lua parte la următoarele cinci meciuri ale echipei sale. Aceasta echivalează, practic, cu o dezertare, cu agravarea situației în care se află coechipierii săi.

Într-o postură de loc onorabilă se află divizia A și prin cele două suspendări de terenuri: C.F.R. Cluj și Crișul Oradea, în timp ce Farul a scăpat, ca prin urechile acului, doar cu un avertisment public.

Este regretabil faptul că, în unele cazuri, antrenorii echipelor nu numai că n-au încercat să-și tempereze jucătorii, dar au turnat gaz peste foc, provocînd și ei incidente în teren sau în afara lui. O asemenea atitudine au avut antrenorii Bazil Marian și Nuțescu (Rapid), Ștefan Onisie (Universitatea Cluj), Bone (A.S.A. Tîrgu Mureș), Gh. Constantin (Steaua), dar mai ales C. Rădulescu (Sport Club Bacău), mereu iritat, avînd de reprosat aproape tuturor cîte ceva, mai puțin lui.

Să sperăm că acest bilanț disciplinar al diviziei A, la jumătatea drumului, va fi urmat de altul mai bun, elementul de spor cîndu-și o contribuție din ce în ce mai mare la realizarea unor meciuri frumoase, la ridicarea pe o treaptă cît mai înaltă a fotbalului, acest sport atît de mult iubit.

Jack BERARIU
Pompiliu VINTILA

Explicații la „cea mai înaltă tensiune" între jucători, antrenori și arbitru. Secvența a fost surprinsă la ultima partidă Rapid—Universitatea Cluj. *Foto: Theo MACARSCHI*

ÎNTÎMPLĂRI CARE NU ȘI-AU GĂSIT LOC ÎN „CRONICA PARTIDEI"

3 OCTOMBRIE, LA PITEȘTI. Studenții ieșeni țin multă vreme scorul alb. Vine, însă, o lovitură liberă dictată gratuit de P. Sotir-București, pentru un presupus fault al lui Ianul asupra lui Dobrin. Din această lovitură liberă argeșenii deschid scorul. Peste cîteva minute vine și golul doi în poarta lui Costaș, și cu 2—0 se termină meciul.

„Dacă n-ar fi fost acel prim gol!" — zic ieșenii după joc...

La sfîrșitul partidei, Dobrin recunoaște onest: **„Ianul nu m-a faultat!"**

Nu este exclus ca dacă Dobrin ar fi recunoscut nevinovăția lui Ianul înaintea executării loviturii, astăzi „prințul din Trivale" să fi fost și cîștigătorul „Trofeului fair-play". Dar și așa...

* * *

SEARA LUI 27 SEPTEMBRIE, PE AEROPORTUL DIN BRATISLAVA. Jucătorii dinamoviști se îndreaptă spre autocarul care-i va duce la Trnava. Conducătorul delegației, președintele clubului, **Valeriu Buzea,** meditează cu glas tare: **„Peste două zile, tot aici, ne vom întoarce ori abătuți, ori în culmea fericirii. Eu presimt că va fi veselie mare".** Alături, **Sălceanu,** auzind aceste cuvinte, îmi mărturisește în șoaptă: **„Mi-e teamă să nu ne descalțe ăștia de la Spartac! Steaua a încasat nu mai puțin de 4 goluri! Zău mi-e teamă...".**

...Peste 48 de ore, tot pe pista aeroportului din Bratislava. Campionii noștri își cîntă marea calificare. Îl șicanez pe Sălceanu:

— Exact acum două seri tremurai de teamă! Ai fost singurul pesimist! Și așa am transmis în avancronică!

— Așa ați scris? M-ați făcut de basme!

Norocul lui Sălceanu a fost că, atunci, nu am scris nimic despre el...

* * *

ÎNAINTEA ETAPEI A X-A, înaintea etapei în care Crișul va întîlni, la Oradea, Rapidul, într-un meci al „marilor speranțe". Discut cu antrenorul Ștefan Coidum despre Crișul, despre situația și perspectivele echipei. Printre altele, Ștefan Coidum spune: **„Dacă reușesc să salvez Crișul de la retrogradare, am să scriu un material intitulat: „De ce nu mai este Oradea în fotbal ceea ce a fost". Dar numai dacă salvez echipa...".**

Așteptam cu interes acel material.

Ștefan Coidum, însă, nu mai poate salva Crișul. Pur și simplu pentru că nu mai răspunde de Crișul...

* * *

ZI DE DECEMBRIE, cu soare înghețat și vînt aspru pe litoral. „Lanterna", C.F.R. Cluj, după ce a „remizat" cu Steaua, la București, nu poate repeta „numărul" și în fața Farului, deși dobrogenii joacă trei sferturi din meci în zece oameni. Clujenii pierd cu 1—0, dar antrenorul Laurențiu Munteanu primește felicitări, pentru jocul frumos, din partea citorva persoane din anturajul intim al Farului. Antrenorul de pe Someș replică fin: **„Aș fi preferat să adresez eu felicitările! E al cincilea sau al șaselea meci pentru care primim felicitări, dar nu cîștigăm un punct. Știți ce ar fi însemnat 5—6 puncte? Eram în afara „zonei"!**

Avea dreptate Laurențiu Munteanu!...

Mircea M. IONESCU

ARE CUVÎNTUL STATISTICA

DINAMO ȘI U.T.A. AU JUCAT CELE MAI MULTE MECIURI ÎN DIVIZIA A

Orice sfîrșit coincide cu un început. Păcat că între sfîrșitul turului campionatului divizionar A de fotbal și începutul returului din primăvară va fi o întrerupere cam lungă pentru iubitorii acestui sport, mai cu seamă că primăvara anului 1972 promite de pe acum foarte mult.

Primele 5 locuri în divizia A sînt ocupate de formații provinciale, prima noastră reprezentativă face parte din elita fotbalului european (și mondial) așteptînd cu încredere nu numai tragerea la sorți din 12 ianuarie, ci și dubla confruntare din sferturile campionatului continental, echipa noastră olimpică poate fi prezentă în turneul final de la München (victoria la București în fața danezilor este foarte previzibilă), iar Steaua și U.T.A. — rămase în întrecere în cupele europene — ne mai pot furniza multe momente plăcute. Performanța lor este de pe acum valoroasă, din cele 130 de cluburi participante în cele trei competiții mai continuă întrecerea doar 24, două (8,3%!) fiind din țara noastră. Raportat la numărul țărilor membre U.E.F.A., care este de 33, procentajul e măgulitor, cel puțin...

„Atuurile" sînt deci puternice, pentru a ne îndemna să întocmim o interesantă statistică legată de campionat, care constituie legea tuturor acestor performanțe de răsunet.

● Lista echipelor cu cele mai multe meciuri jucate în divizia A de după august 1944 (24 de ediții terminate, plus turul actualului campionat):

1. Dinamo Buc.	**623**	**312**	**141**	**170**	**1176—753**
2. U.T.A.	**623**	**275**	**144**	**204**	**1077—857**
3. Petrolul	**602**	**252**	**137**	**213**	**937—772**
4. Steaua	**597**	**280**	**147**	**170**	**1086—746**
5. U. Cluj	**579**	**208**	**143**	**228**	**824—856**
6. Rapid	**577**	**257**	**142**	**178**	**952—714**

Jiul Petroșani a disputat 492 de partide, iar S.C. Bacău 445.

La Dinamo am inclus — firește — și perioada de existență a echipei „Ciocanul" (1946—48). Steaua a lipsit de la prima ediție. Petrolul a activat în divizia B în 1953. Rapid în 1952 și 1955, iar „U" Cluj în 1950 și 1958.

Procentual echipele bucureștene domină încă pe toate liniile, în ciuda semnelor trecătoare de eclipsă. Dinamo a acumulat 61% din punctele posibile, Steaua 58%, Rapid 56%, U.T.A., 55%, Petrolul 53%.

● Clasamentul jucătorilor cu cele mai multe prezențe în divizia A a suferit serioase modificări, punctul culminant fiind atins de inepuizabilul Lereter — primul în istoria fotbalului românesc care a ajuns la cifra de 300 de meciuri disputate în divizia A. Trofeul „Fair-Play 1971", care l-a răsplătit, a ajuns în mîini bune.

Iată clasamentul „la zi":

308 meciuri:	Iosif LERETER (1958—71, Politehnica Timișoara — 179, U.T.A. — 129).	
298 —	Pahonțu (1952—69, Petrolul).	
298 —	Greavu (1958—71, Rapid)	
287 —	Kapas (1950—64, U.T.A.).	
282 —	Petescu (1960—71, U.T.A. 10, Politehnica Timișoara 36, Viitorul 14, Politehnica Timișoara 14, Steaua 80, U.T.A. 128).	
279 —	Nunweiller III (1956—71, Dinamo București).	
275 —	dr Georgescu (1951—66, U. Cluj)	
274 —	E. Jenei (1955—69, U.T.A. — 21, Steaua — 253).	
274 —	Petschovschi (1940—61, C.A.M.T. — 2, U.T.A. — 94, C.C.A. — 51, U.T.A. — 127).	
273 —	Dridea I (1956—71, Petrolul).	
272 —	Bone (1947—62, Jiul — 82, C.C.A. — 190). Ozon (1948—64, Unirea Tricolor — 22, Dinamo Buc. 38, Dinamo Brașov — 17, Dinamo Buc. — 56, Progresul — 58, Rapid — 79).	

Dintre cei de mai sus, în toamna anului 1971 au jucat doar trei: Lereter, Petescu și Nunweiller III. N-au mai semnat „condica de prezență" următorii mari animatori ai ultimului deceniu: Greavu, Dridea I, Badea (267 de meciuri), Raksi (257), C. Mătei (208), Dan Coe (203), Oct. Popescu (192), C. Ștefan (189), V. Popescu (179), Manolache (171).

Frederic MOISES

COMISIILE PE RAMURĂ DE SPORT ȘI MUNCA DE EDUCAȚIE

(Urmare din pag. 1)

lor trebuie să-și găsească locul, alături de dezbaterile cu caracter tehnic, expunerile, schimbul de experiență și de opinii în privința **muncii politico-ideologice și cultural-educative pe care sînt datoare s-o desfășoare cadrele tehnice ale mișcării sportive.** În lumina Documentelor de partid, a sarcinilor sporite pe care ele le pretind de la fiecare, **antrenorul devine — în primul rînd — un om politic.** El însuși trebuie să fie înarmat cu înalte cunoștințe ideologice, să poată explica elevilor săi politica partidului nostru, să reprezinte un exemplu de conștiinciozitate, de cinste, de conduită, în muncă și în viață.

Din păcate, comisiile pe ramură de sport s-au ocupat mai mult de urmărirea calității antrenamentelor, a procesului de instruire tehnică, latura educativă a acestei activități fiind trecută pe planul secund. Multor antrenori li s-au tolerat nu numai slaba pregătire politico-ideologică, dar și metodele nepedagogice, abaterile de la conduita cetățenească.

Comisiile pe ramură de sport pot organiza, ele însele, acțiuni educative dintre cele mai eficace: **simpozioane, mese rotunde, întîlniri ale sportivilor fruntași cu masa de iubitori ai sportului, în școli și licee.** De asemenea, controlul pe care îl pot exercita comisiile pe ramură de sport în secțiile cluburilor și asociațiilor trebuie să fie mai des, mai operativ și mai calificat. **Unul din punctele care nu pot lipsi în cadrul lui este, indiscutabil, modul cum se duce munca de educație cu sportivii, care sînt rezultatele ei.**

Un al doilea for de mare însemnătate al comisiilor pe ramură de sport îl constituie colegiile de arbitri. Despre rolul arbitrului în activitatea sportivă cred că nu este nevoie să vorbim prea mult. **El este chemat să asigure buna desfășurare a întrecerilor, are obligația să promoveze spiritul de dreptate, de loialitate, de fair-play. Arbitrajul poate fi o lecție de educație sau dimpotrivă una de antieducație. Nimic nu influențează mai dăunător conștiința unui sportiv decît o nedreptate a arbitrului.** este binecunoscut faptul că de la un anumit nivel în sus sportivul își dă singur perfect de bine seama dacă a greșit sau nu, cam ce notă ar fi meritat evoluția lui. Am cunoscut jucători de tenis — de pildă — care știau dacă mingea trimisă de ei este bună sau aut, fără să se mai uite unde a atins zgura. După cum o experiență personală — cînd i-am pus pe gimnaști să-și evalueze singuri exercițiile — ne-a dus la convingerea că marea majoritate dintre ei sînt nu numai foarte obiectivi, dar și foarte drastici cu ei înșiși.

Iată de ce în preocuparea comisiilor pe ramură de sport problema ridicării cunoștințelor politice și a calificării profesionalo-tehnice a arbitrilor trebuie să ocupe un loc de seamă. Arbitrul este cel mai aproape de sportiv în momentul cînd acesta se află supus examenului greu al întrecerii. **De obiectivitatea, de luciditatea, de atitudinea lui, poate depinde nu numai comportarea sportivului dar și influențarea trăsăturilor de caracter, a educației.**

Iată, deci, cîte obiective importante au de îndeplinit comisiile pe ramură de sport în munca de făurire a unor sportivi cu înalte trăsături etice și morale!

ZILE DE NEUITAT, IN TABĂRĂ,

(Urmare din pag. 1)

toți atleții, este imposibil să nu te adaptezi și la cerințele altei discipline sportive, chiar și la cele ale schiului. Sigur, majoritatea preferă fondul și coborîrile ușoare. Dar principalul este că le place, că sclicită să mai rămînă pe pîrtii cîte o oră în plus, că revin în preajma pîrtiilor și în zilele următoare, chiar și atunci cînd își face apariția febra musculară.

— Ne-ați putea evidenția o serie de atleți-schiori?

— Nu este o treabă prea ușoară, Ar trebui să amintesc aproape pe toți participanții. Totuși, să încerc... Notați: sulițașul Ion Galea — a treia performanță din țară la juniori mici. Edmund Grünwald, alergător pe 1 000 m, sutista Mariana Lazăr, săritoarea în înălțime Monica Moscu (1,51 m la cei 15 ani ai săi). Dacă mai vreți...

Lîngă noi, un profesor care face parte din colectivul taberei, tovarășul *Traian Prundan,* dorește să intervină:

— Mi-aș îngădui să vă amintesc și doi elevi din grupa de care răspund...

— Vă rog...

— Este vorba de Alexandru Farcaș, sprinter pe 100 de metri și unul dintre cei mai curajioși schiori de... ocazie. A intrat cu o oarecare teamă pe pîrtie, dar treptat a îndrăgit schiurile și acum cu multă greutate le scoate din picioare... Apoi Roland Hes, patrusutist. Aș zice, campionul tumbelor pe zăpadă. Este întotdeauna prilej de haz pentru toți schiorii...

★

Un grup compact de elevi. Aparțin Clubului sportiv școlar din București. Canotori, handbaliști, gimnaști, înotători și polo iști. Se întorceau de la antrenamente.

— A fost o zi de neuitat, ține să ne spună unul dintre conducătorii grupului, profesorul *Eugen Răducănescu. M-aș referi nu numai la pîrtii, la zăpada care ne invită tot timpul la mișcare, ci și la alte elemente, care ne obligă să apreciem reușita taberei: faptul că avem la dispoziție o sală de sport, cea a liceului din localitate, că am putut găsi un traseu minunat pentru cros, în parcul orașului, că beneficiem de condițiile de cazare ireproșabile. Atît eu cît și cei aproape 150 de elevi reprezentînd Clubul sportiv școlar, ne vom aduce aminte cu plăcere de zilele de tabără petrecute aici, la Vatra Dornei...*

CAMPIONATUL MUNICIPIULUI BUCUREȘTI LA FOTBAL FEMININ

Campioana de toamnă va fi cunoscută... la primăvară

O dată cu disputarea ultimei restanțe Unirea Tricolor-Tinerețea (scor 8—0), a luat sfîrșit prima parte a campionatului municipiului București de fotbal feminin. Spunem **a luat sfîrșit,** deși au mai rămas de disputat 6 jocuri, care, din cauza timpului friguros, au fost amînate pînă în primăvară. Clasamentul primelor 6 echipe (fără partidele restante) are următoarea configurație: 1. **CARMEN** 27 puncte, 2. **Rapid** 26 p (un joc mai puțin), 3. **Unirea Tricolor** 25 p, 4. **Venus** 24 p (un joc mai puțin), 5. **Diana** 17 p, 6. **Traviata** 17 p.

Partidele turului au fost urmărite de un număr destul de mare de spectatori, media lor crescînd de la meci la meci. În majoritatea lor, meciurile au fost disputate cu dîrzenie, uneori depășindu-se chiar limitele jocului, bărbătesc. Au fost eliminate 7 jucătoare de pe teren: **Nicoleta Costache** (Unirea Tricolor), **Viorica Popovici** (Venus), **Magdalena Rotaru** (Voința), **Didina Sodar** (Minerva), **Viorica Ursu** (Voința), **Florica Stegaru** (Carmen), **Livia Bucur** (Venus). Meciurile au fost conduse în majoritatea cazurilor de arbitre (Gabriela Calomfirescu și Emilia Duță — 15 jocuri și Gabriela Manolescu — 14).

Cele mai eficace jucătoare ale acestui tur de campionat au fost **Doina Șerbezeanu** (Carmen) 39 goluri, **Puica Lazăr** (Venus) 31 goluri, **Florica Stegaru** (Carmen) 30 goluri și **Dorothea Nicolau** (Rapid) 29 goluri.

Nu putem încheia aceste rînduri fără a evidenția munca antrenorilor Tihei Popescu (Carmen), Michi Mihăilescu (Rapid), Athanase Tănăsescu (Venus), Nicolae Chirilă (Unirea Tricolor), Gh. Călin (Diana) și Carol Sechei (Traviata), precum și pe inițiatorii acestui campionat, prof. Traian Tomescu (metodist la C.M.E.F.S.) și Ion Mihăilescu (activist al F.R.F.).

Aurel PAPADIE

LOTO - PRONOSPORT

Anul 1971, a fost un an bogat în cîștiguri pentru participanții la sistemul Pronoexpres, sistem la care, în cele 52 de concursuri, s-au distribuit peste 60 de cîștiguri de cîte 100 000 lei, în afara altor zeci și sute de mii de premii, printre care autoturisme și excursii peste hotare.

Astăzi, în cadrul tragerii LOTO televizate, un nou cîștigător de 100 000 lei la Pronoexpres, tov. Nicolae Petre din București își va încasa premiul, iar alți doi cîștigători de autoturisme la Loz în Plic: Priscu Virgil Răzvan și Porceanu Nicolai din București vor primi actele de proprietate ale autoturismelor DACIA 1100.

Tragerea va fi televizată direct din Studioul de Televiziune cu începere de la ora 19.10.

● Programul concursului Pronosport de duminică 9 ianuarie 1972, cuprinde 13 meciuri din campionatul italian A și B. Dar iată cum arată acest program: I: Atalanta — Bologna; II: Cagliari — Juventus; III: Catanzaro — Roma; IV: Fiorentina — Varese; V: Internazionale — Sampdoria; VI: Lanerossi — Mantova; VII: Napoli — Milan; VIII: Torino — Verona; IX: Catania — Bari; X: Livorno — Foggia; XI: Modena — Perugia; XII: Monza — Reggiana; XIII: Palermo — Novara.

Nu uitați! Mîine este ULTIMA ZI pentru depunerea buletinelor. Vă recomandăm ca înainte să vă fixați pronosticurile, să consultați Programul Loto — Pronosport de marți 4 ianuarie a.c. care cuprinde amănunte asupra meciurilor incluse în programul de concurs.

Rubrică redactată de LOTO—PRONOSPORT

sportul în lume

SCHIUL IN JAPONIA OLIMPICĂ

● Acum 50 de ani complet necunoscut, azi 8 milioane de schiori legitimați ● Gigantismul, dimensiunea epocii moderne : 900 stațiuni de sporturi de iarnă ; 2,5 milioane perechi schiuri producție anuală ; 300 mii perechi bocanci de schi etc ● Sapporo — „Mecca schiului japonez"

În urmă cu peste 50 de ani, schiul era complet necunoscut în Japonia. Introducerea sa — ca sport și divertisment — în „țara soarelui răsare" se datorează — se pare — unui ofițer de stat major al armatei austriace, maiorul Theodor von Lerch, atașat pe lîngă regimentul Takada din divizia 13 japoneză. În ianuarie 1911, el a ținut un curs de o lună de zile, predînd elemente de tehnică. Curiozitatea metodei acelor vremuri, consta în folosirea unui singur baston lung de aproximativ 3,5 m și care servea pentru echilibru, sprijin și în mod deosebit ca pivot al ocolirilor.

UN START VERTIGINOS

A fost suficient să se arunce sămînța și schiul s-a răspîndit fulgerător, cucerind regiuni întinse, mase mari de populație. În 1929, cluburile reunite în **„Asociația națională de schi din Japonia"** au cerut și obținut afilierea la F.I.S. Încă din 1920 se organizau anual curse pe schiuri pe distanțe mari, adevărate maratoane ale schiului (40 km) între Sapporo și Otaru. Din 1923, campionatele naționale au intrat în tradiție. Cu timpul, schiul a început a se preda și în școlile primare ale regiunilor acoperite de zăpadă (1932). Încă înainte de război, schiul era atît de răspîndit în Japonia și cu deosebire în insula Hokkaido, încît C.I.O. a acordat orașului Sapporo cinstea de a organiza în 1940 a V-a ediție a J.O. de iarnă. Dar declanșarea conflagrației mondiale a anulat organizarea acestei ediții.

Astăzi, schiul nu este în Japonia un simplu sport. În 10 ani, a devenit unul din cele 3 sporturi principale, numărînd aproape 8 milioane de practicanți, alături de baseball și golf (4 milioane de jucători). Schiul are acum implicații sociale și economice de mare importanță în viața Japoniei. Ar fi suficient să amintim că 900 de stațiuni de sporturi de iarnă, răspîndite în întreaga țară, primesc milioane de schiori la fiecare sfîrșit de săptămînă. Myoko, cea mai celebră și cea mai apropiată de Tokio, pare simbăta și duminica, pur și simplu invadată.

Singura stațiune ale cărei pîrtii suportă comparație și echivalențe internaționale este Sapporo, ceea ce în traducere ar putea să însemne „Noul oraș" ori în limba vechii populații „Ainu" a insulei Hokkaido, „marele rîu secat" (de la rîul Toyohira, care scaldă, mai ales primăvara cînd se topesc zăpezile cartierele orașului).

PE PRIMUL PLAN — FRUMUSEȚEA SCHIULUI

Ca în multe alte domenii de viață, japonezii au preluat de la europeni modelele și metodele de învățare ale schiului, tehnica alunecării, pe care au șlefuit-o și adaptat-o unui specific național. Armonia dintre corp și spirit, cultura fizică în înțelesul social al expresiei, rafinamentul estetic al execuțiilor au fost și sînt mai apreciate decît o perfecționare tehnică absolută, sau decît scopul obținerii unor mari performanțe. Iată de ce Japonia — poporul schior cel mai numeros din lume — a avut destul de puține valori mondiale și, olimpice în această disciplină. Cu excepția lui **Kiharu Igaya,** vicecampion olimpic de slalon la Cortina d'Ampezzo (Italia 1956) și a citorva săritori la trambulină, stelele de primă mărime au lipsit pînă acum.

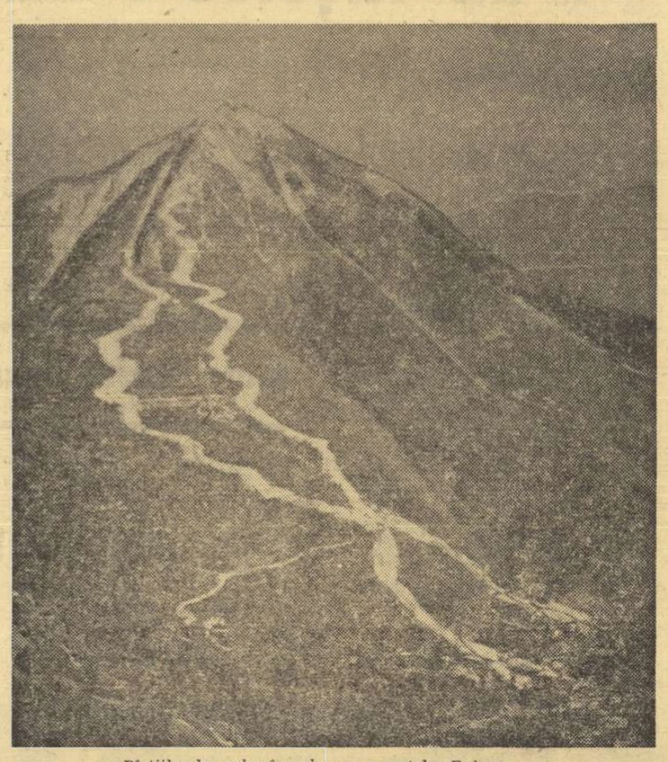

Pîrtiile de coborîre de pe muntele Eniwa

Sapporo este însă o posibilitate, pe care schiorii japonezi n-o vor lăsa să le scape. Mai ales în probele de sărituri și slalom special.

Forța schiului, coordonatele sale sociale vin de la gigantismul cifrelor : 8 milioane de schiori ; 2,5 milioane de perechi de schiuri producție anuală din care 50% din lemnul arborelui Zelkova, 40% din fibră de sticlă și 10% din plastic și metal ; 300 000 perechi bocanci de schi anual. Marea calitate a producției este bogăția sortimentelor și accesibilitatea prețurilor. Pentru performanță, deși există și producție națională, de bună calitate (Yamaha, Kazawa etc.) se folosesc și se preferă în special materialele (schiurile) de import, cu precădere cele austriece.

JOCURILOR OLIMPICE — CONDIȚII OPTIME

După Olimpiada de la Tokio, J.O. de iarnă de la Sapporo sînt — fără îndoială — cel mai mare eveniment sportiv al orientului și cu siguranță cel mai mare festival sportiv de iarnă din istoria J.O. La reușita lor, schiul alpin și nordic au o mare contribuție. De aceea, Sapporo a făcut un mare efort economic-financiar pentru a construi pe „acoperișul orașului", pe munții Teine, Eniwa și platforma Makomanai, cele mai frumoase baze sportive

Iată de ce pentru schiul japonez, Olimpiada de la Sapporo, reprezintă, prin baza care i s-a creat (și poate chiar prin rezultate), momentul său de apogeu.

Mihai BÎRA

INGOLF MORK A CÎȘTIGAT „TURNEUL CELOR 4 TRAMBULINE"

Ieri, pe trambulina de la Bischofshofen, s-a disputat ultimul concurs din cadrul Turneului celor 4 trambuline. În lipsa japonezului Kasaya, care conducea detașat prin victoriile obținute la primele trei concursuri, dar a fost nevoit să se întoarcă în țara sa pentru selecția preolimpică, a cîștigat norvegianul B. Wirkola cu 233,6 p (103 și 101,5 m) urmat de cehoslovacii J. Raska 233 p (101 și 102 m) și Z. Hubac 229,5 p (101 și 102 m).

Turneul celor 4 trambuline a fost cîștigat de norvegianul Ingolf Mork cu 914.6 p, urmat de Hary Glass (R.D.G.) cu 893,6 p și T. Kacyhkoe (Finlanda) 812,3 p.

TELEX

După cum s-a mai anunțat, la 15 ianuarie, campionul mondial de box la cat. grea Joe Frazier își va pune titlul în joc în fața șalangerului său oficial Joe Daniels (S.U.A.) Frazier care n-a mai boxat de cîteva luni, de la meciul în care a terminat victorios în fața lui Clay, s-a pregătit intens în vederea [illegible] Durham, antrenorul lui Clay, a declarat că acesta are o sarcină ușoară. Meciul constituie un prim test, din cele 4 pe care le va mai susține, înaintea meciului revanșă cu Cassius Clay.

■

Echipa de rugby a Australiei a susținut la Bruxelles o întîlnire amicală în compania selecționatei țării. Rugbyștii australieni au obținut victoria cu scorul de 8—0 (3—0).

■

Turneul internațional de șah de la Stockholm a fost cîștigat de Jim Timman (Olanda), care a totalizat 7½ p. Boehm (Olanda) și Brown (Australia) au realizat cîte 6 p, ocupînd locurile următoare.

■

Fostul campion mondial de automobilism Manuel Fangio (Argentina) a sosit la Londra în fruntea unei delegații de specialiști. El va discuta cu organizatorii englezi unele probleme legate de desfășurarea „Marelui premiu al Argentinei" (formula 1), care va avea loc la 23 ianuarie la Buenos Aires.

■

Tenismanele americane Billie Jean King și Rosemary Casals, finaliste ale turneului internațional de la Los Angeles, au fost amendate cu cîte 2 500 de dolari de către comisia de disciplină a federației americane de specialitate. După cum se știe, cele două jucătoare au părăsit terenul de joc după primul set, deoarece organizatorii au refuzat să înlocuiască un arbitru de linie la cererea lor.

■

Continuîndu-și turneul în Cehoslovacia, echipa americană de baschet Frostburg a evoluat la Praga în compania formației Institutului de Arhitectură din localitate. După un meci echilibrat, victoria a revenit, la limită, oaspeților cu scorul de 80—78 (45—30).

■

Cu 17 voturi din 22, Claude Collard a fost ales, în cadrul unei ședințe care a avut loc la Paris, nou președinte al Comitetului Olimpic francez. El îl înlocuiește pe Jean de Beaumont, care a demisionat. În cariera sa sportivă, Claude Collard a fost de nenumărate ori campion al țării sale la judo. El a mai practicat baschetul, voleiul și atletismul.

PE GHEAȚĂ ȘI PE ZĂPADĂ

● Proba masculină de slalom uriaș din cadrul concursului internațional de la Kranjska Gora (Iugoslavia), contînd pentru „Cupa Europei", a fost cîștigată de elvețianul **Wrener Mattle.** Învingătorul a realizat în cele două manșe timpul de 2 : 43,68, fiind urmat de francezul Alain Penz — 2 : 44,66, vest-germanul Sepp Heckemiller — 2 : 45,47, italianul Eberardo Schmalzl — 2:4,66 și polonezul Andrej Bachleda — 2 : 47,26.

● Concursul internațional de schi fond desfășurat la Euthal (Elveția) a fost dominat de sportivii din R. D. Germană, clasați pe primele locuri în toate probele disputate. Cursa masculină de 15 km a fost cîștigată de **Gerhard Grimmer,** cu 57:09, secundat de Axel Lesser — 57 : 38. Proba feminină de 5 km s-a încheiat cu victoria **Renatei Fischer** — 22:06, urmată de Christel Theil — 22 : 14.

● Săptămîna internațională de schi de la Salzachtal a luat sfîrșit cu proba de slalom uriaș. A cîștigat **Erik Haker** (Norvegia) cu 4:23,36, urmat de Christian Neureuther (R.F.G.) — 4 : 26,84 și de Giuliano Besson (Italia) — 4:27,24.

● Proba feminină din cadrul campionatului de patinaj artistic al R. F. a Germaniei (întrecerile se desfășoară la Bad Nauheim) s-a încheiat cu victoria tinerei **Gerti Schanderl.** Învingătoarea, în vîrstă de numai 15 ani, a impresionat în special în programul de figuri libere, unde a prezentat un program mult aplaudat. La masculin, pe primul loc s-a clasat **Harald Kuhn.**

● Echipa sovietică de hochei Himik Voskresensk, aflată în turneu în Cehoslovacia, a jucat la Plsen cu formația locală Skoda. Hocheiștii sovietici au obținut victoria cu 6—0 (2—0, 1—0, 3—0).

● La Cottbus, s-a disputat dubla tînirea de hochei dintre echipele R. D. Germane și Bulgariei. În ambele meciuri, victoria a revenit gazdelor : în primul joc cu 12—3, iar în al doilea cu 9—1.

● La Budapesta s-a disputat întîlnirea de hochei dintre echipele V.S.C. Kosice (Cehoslovacia) și Ferencvaroș Budapesta. Au cîștigat cu scorul de 6—2 (1—2, 3—0, 2—0) hocheiștii cehoslovaci.

MECIUL SPASSKI—FISCHER VĂZUT DE FLORIN GHEORGHIU

● Ce-l aseamănă și ce-l deosebește pe cei doi competitori ? ● Campionul mondial a avut un sezon slab, șalangerul, unul de grație ● Majoritatea pronosticurilor converg spre victoria lui Fischer ● Cum se pregătesc cei doi adversari ?

La această oră, locul de desfășurare a meciului pentru campionatul mondial de șah dintre Boris Spasski și Robert Fischer nu a fost încă stabilit. Există divergențe între cei doi competitori, de o parte, și F.I.D.E., de altă parte, în privința datei de începere. Dar, de pe acum, interesul în jurul întîlnirii este imens, se fac nenumărate comentarii, pronosticuri, aprecieri, discuții în contradictoriu.

Neputînd rămîne în afara cursului general, ne-am gîndit să ne adresăm, în legătură cu această confruntare, într-adevăr epocală, marelui maestru FLORIN GHEORGHIU care :

● îi cunoaște bine pe amîndoi ;

● a jucat de mai multe ori împotriva lor ;

● a concurat, recent, la „Memorialul Alehin", alături de Spasski, aceasta fiind ultima evoluție publică a campionului mondial înaintea disputei cu Fischer.

Să începem, așadar :

— Spuneți-ne, în loc de introducere, ce rezultate aveți în întîlnirile cu cei doi adversari din meciul suprem ?

— Am la Fischer scor egal. L-am învins în 1966, la Havana, am pierdut, în 1970, la Buenos Aires, și am remizat de două ori, la Vinkovci (1968) și Siegen (1970). Cu Spasski am jucat mai mult, dar rezultatul este negativ : 3 înfrîngeri și 8 remize.

— Pentru a termina partea statistică, să ne reamintiți scorul în întîlnirile de pînă acum dintre Spasski și Fischer.

— Campionul lumii conduce cu 3 victorii și 3 remize, toate partidele cîștigate fiind cu albul. Să nu uităm, însă, că Spasski l-a învins prima dată pe Fischer în 1960, cînd Bobby era copil, iar în celelalte două partide a profitat de faptul că adversarul său a forțat peste limită în poziții egale.

— Cum vedeți meciul lor din acest an ?

— Palpitant. Va fi, indiscutabil, evenimentul șahist al secolului, menit să desemneze pe supercampionul tablei cu patrate albe și negre.

În ceea ce-i privește pe adversari, există cîteva lucruri care-i aseamănă : 1) Ambii sînt foarte buni cunoscători ai teoriei moderne ; 2) Amîndoi sînt foarte buni luptători de turneu și de meci ; 3) Atît Spasski cît și Fischer au o concepție creatoare asupra șahului. Dar, există și deosebiri : 1) Fischer calculează mai repede decît Spasski ; 2) Spasski are, în schimb, un repertoriu de deschideri mai larg decît adversarul său ; 3) Procentual, rezultatele la alb ale lui Fischer sînt superioare celor ale lui Spasski și aceasta poate fi hotărîtor în meci.

— Participarea lui Spasski la „Memorialul Alehin", cu numai o jumătate de an înaintea meciului, n-a fost o imprudență ? Nu cumva el și-a divulgat unele variante pe care le pregătește special pentru Fischer ?

— Din punctul de vedere al „imprudenței" aș răspunde : da și nu ! Da, pentru că el s-a expus unui eșec (pe care de altfel l-a și înregistrat), nu, fiindcă trebuie să-ți verifici forța în turnee tari și nu numai în partide de antrenament.

În privința divulgării unor presupuse variante noi, răspunsul este categoric nu ! Spasski, în partidele cele mai grele (cu Petrosian și Korcinoi) a avut negrul și adversarii i-au jucat cu totul altceva decît i-ar fi jucat Fischer, adeptul invariabil al lui „e4" la alb. Spasski a pierdut ambele partide într-un „gambit al damei", deschidere la care nu se va ajunge, cred, niciodată în meci. Iar în partidele cu mine și cu Stein, care am jucat la negru două variante utilizate des de Fischer, campionul mondial nu s-a abătut de la schemele clasice, cunoscute, și au rezultat poziții egale. Chiar dacă Spasski are ceva noutăți, eu socotesc că este riscant să le încerce prima oară împotriva lui Fischer, fără să le fi verificat, practic, în prealabil.

— Majoritatea comentatorilor de șah îi socotesc pe Fischer marele favorit al meciului. Dumneavoastră ce părere aveți ?

— Impresia a fost creată de evoluția senzațională a campionului american în sezonul trecut. Victoriile la scoruri incredibile în meciurile cu Taimanov și Larsen, maniera în care l-a învins pe tenacele Petrosian, rămîn fenomene nemaiîntîlnite în istoria șahului. Spasski, în schimb, a avut un an mai slab, pierzînd cîteva turnee, evoluînd neconcludent în cele pe care le-a cîștigat. Fără îndoială, misiunea lui este grea. Fischer reprezintă, la această oră, o formidabilă mașină șahistă, care joacă la cîștig fiecare partidă, cu alb și negru, acceptă remiza — vorba lui Flohr — doar cînd au mai rămas regii pe tablă. Acest stil sufocant determină seriile sale de cîștiguri. În meciurile cu Taimanov și Larsen — cîte șase victorii la rînd ; iar cu Petrosian — patru. Tigran îmi mărturisea la Moscova că nu i s-a întîmplat niciodată în viață să piardă consecutiv patru partide. Patima pentru șah, pentru joc, a lui Fischer ține de domeniul lucrurilor unice.

Dar, greșesc cei care îl... detronează dinainte pe Spasski. Boris are, la rîndul său, mari resurse. Dacă el nu va face greșeala să joace „la remiză", ci va adopta o tactică ofensivă, agresivă, ieșind, cum se spune, „la bătaie", meciul poate lua o turnură cu totul neașteptată pentru suporterii lui Fischer. Desigur, în lumina datelor pe care le deținem pînă acum, și pronosticul meu este în favoarea marelui maestru american. Dar cîte pronosticuri nu au fost infirmate de lupta sportivă !

— Ce știți despre pregătirile celor doi competitori ?

— În timp ce Spasski juca la „Memorialul Alehin", Fischer își susținea turneul de simultane în Argentina și Brazilia conform unui contract încheiat înainte. De la începutul acestui an, el se va retrage în California, unde se va pregăti pentru meci. Spassky n-a făcut nici un fel de declarații, dar — din cîte s-a auzit — el se va antrena mai întîi lîngă Moscova, iar după aceea în Crimeea.

...Nouă nu ne rămîne, așadar, decît să așteptăm această epocală confruntare între doi giganți ai șahului.

Valeriu CHIOSE

KARPOV CONDUCE DETAȘAT ÎN TURNEUL DE LA HASTINGS

LONDRA, 6 (Agerpres). — După 7 runde, în turneul internațional masculin de șah de la Hastings în fruntea clasamentului se află **Karpov** (U.R.S.S.) cu 6 puncte urmat de **Korcinoi** (U.R.S.S.) cu 4½ p (1), **Unzicker** (R.F. a Germaniei), **Gligorici** (Iugoslavia) cu cîte 4 p etc. **Ciocîltea** (România) are 2 puncte și o partidă întreruptă în runda a 6-a în fața lui **Korcinoi** (U.R.S.S.).

Alte rezultate mai importante din runda a 7-a : **Byrne** (S.U.A.) — **Anderson** (Suedia) întreruptă ; **Gligorici** (Iugoslavia) — **Kurajița** (Iugoslavia) remiză ; **Hartson** (Anglia) — **Markland** (Anglia) 1—0 ; **Karpov** (U.R.S.S.) — **Keene** (Anglia) 1—0.

COMPETIȚIILE EUROPENE DE BASCHET

În mai multe orașe, s-au disputat primele meciuri din cadrul grupelor sferturilor de finală ale competițiilor europene de baschet, „Cupa campionilor europeni" a programat trei partide. La Varese, formația locală Ignis a învins cu scorul de 90—76 (43—40) pe Real Madrid. Într-o partidă derby desfășurată la Praga între formațiile Slavia și Iugoplastik Split, baschetbaliștii cehoslovaci au terminat învingători la o diferență de numai trei puncte : 78—75 (37—35). Formația olandeză Flamingos Haarlem a dispus pe teren propriu cu 102—89 (47—40) de Radiokoh — Viena.

În cel mai important meci din „Cupa cupelor", cunoscuta echipă Simmenthal Milano a surclasat în deplasare cu 84—57 (43—33) formația A.E.K. Atena.

Rezultate înregistrate în competițiile feminine : în „C.C.E.", Visla Cracovia — Zelezniciar Sarajevo 81—61 (34—22) ; în „Cupa cupelor" : Vazdovac Belgrad — Hapoel Israel 80—49 (36—21) și V.S.Z. Praga — Lokomotiv Sofia 57—65 (30—38).

FOTBAL meridiane

CAMPIONATUL EUROPEAN ÎN ACTUALITATE

După preliminarii și înaintea „sferturilor"

Ziarul „SOVIETSKI SPORT" publică sub semnătura lui Viktor Ponedelnik, **fost component al reprezentativei U.R.S.S. și, în prezent, redactor al susnumitului cotidian, cîteva interesante comentarii privind preliminariile și viitoarele întîlniri din sferturile de finală ale C.E. Iată cîteva pasaje :**

„Campionatul de fotbal al Europei, care a ajuns la a 4-a ediție, s-a dovedit extrem de util, oferind echipelor de pe continentul nostru posibilitatea unei bune pregătiri înaintea preliminariilor viitorului campionat mondial. Astfel, cu aproape doi ani înaintea marelui eveniment, echipele au un prilej excelent de a lansa jucători tineri, de a-și mobiliza forțele și stabili un stil de joc corespunzător.

Prestigiul turneului continental nu a încetat să crească, lucru ce reiese și din declarațiile majorității antrenorilor care consideră, acum, drept o chestiune de onoare cucerirea tîtlului continental. Iată ce spun ei :

Sir Alf Ramsey : **„Anglia a fost campioana lumii și a sosit timpul să devină campioana Europei"** ; Feruccio Valcareggi : **„Trebuie să procedăm cu toată atenția la selecționarea jucătorilor. De evoluția lor viitoare este legată o mare răspundere — păstrarea titlului de cea mai bună reprezentativă europeană"** ; Helmut Schön : **„În programul de activitate al reprezentativei R.F.G., campionatul european de fotbal ocupă un loc de seamă și sarcina de viitor a echipei noastre este aceea de a-și face drum cît mai departe în acest turneu".**

Pe parcursul meciurilor de calificare, cele mai multe echipe și-au întinerit cadrele sau au încercat să o facă. Cei care au îndrăznit o totală modificare de structură (de exemplu, Cehoslovacia în meciul cu Finlanda : 1—1) au plătit scump lipsa lor de prudență. Tactica generală a fost aceea de a porni de la meciuri mai ușoare, lăsînd întîlnirile decisive în partea finală a planificării. Astfel, la început — România și Cehoslovacia au întîlnit pe finlandezi, maghiarii au jucat cu norvegienii, englezii cu maltezii, U.R.S.S. cu Cipru, belgienii cu danezii, R.F.G. cu Turcia, italienii cu austriecii, iar Iugoslavia cu Luxemburg.

Acest punct de vedere generalizat oferă mai multe avantaje. Mai întîi, posibilitatea acumulării de puncte, o bună poziție în clasament și totodată un stimulent pentru jucători. Apoi, el permite observarea cu atenție a evoluției adversarilor mai periculoși și adoptarea măsurilor necesare.

Actuala componență a sferturilor de finală grupează, cu adevărat, cele mai bune forțe ale fotbalului european. O supriză a constituit comportarea Ungariei, care a procedat altfel decît favoriții turneului, împărțindu-și meciurile în două etape — primăvara și toamna. Prima perioadă s-a desfășurat destul de sumbru : 0—3 cu bulgarii și 1—1 cu francezii, pe teren propriu. Situația a fost destul de critică în momentul în care antrenorul **Hoffer** a fost schimbat cu **Illovszki.** Transformarea a fost spectaculoasă : Ungaria — Brazilia 1—1 și apoi 2—1 cu Iugoslavia, 2—0 cu Bulgaria, 2—0 cu Franța, 4—0 cu Norvegia, 2—0 cu Malta.

Illovszki este singurul antrenor care a preluat o echipă reprezentativă în cursul desfășurării C. E. Ceilalți antrenori și-au văzut liniștiți de treburile lor. Valcareggi a utilizat echipa „mexicană" și atunci cînd a fost criticat pentru lipsa sa de preocupare cu privire la întinerirea echipei, a răspuns : **„am o echipă capabilă să păstreze titlul".**

Foarte criticat de presa sportivă britanică pentru lipsă de idei și refuzul de a promova elemente tinere, antrenorul Alf Ramsey recunoaște că echipa Angliei are un atac slab, iar excelenta ei apărare se situează, în momentul de față, la o valoarea medie. El este, însă, convins că echipa lui va cîștiga campionatul, propunînd chiar o finală pe Wembley.

R. F. a Germaniei își alege jucătorii din cele două mari cluburi Borussia și Bayern. Antrenorul Schön a rămas credincios echipei sale de bază cu **Höttgess, Weber, Beckenbauer, Overath, Netzer, Müller, Libuda, Grabovski** etc. Același principiu îl are și R. Goethals, antrenorul belgienilor, ferm bazat pe vechea formație de la C.M., care, după părerea sa, la ora actuală deține o formă superioară celei arătate în Mexic.

Printr-o splendidă săritură, Prati înscrie un gol cu capul în poarta austriecilor. (Italia—Austria 2—2, în preliminariile C.E.)

CLASAMENTE INEDITE ALE C. E.

Ziarul „SPORT" din Zürich publică două interesante clasamente ale reprezentativelor naționale din Europa, unul al comportării pe teren propriu, iar celălalt al comportării în deplasare, în toate meciurile susținute de ele în C.E. pînă în prezent.

În primul clasament, echipa României ocupă locul al III-lea, dovedindu-se un adversar extrem de redutabil pe teren propriu în meciurile pentru campionatul Europei. În schimb, în clasamentul eficienței în deplasare, „naționala" noastră se află pe locul X și pe penultimul în rîndul celor opt echipe calificate pentru sferturile de finală.

Iată cele două clasamente (litera „c" l calificată în „sferturi").

● JOCURI PE TEREN PROPRIU

	puncte	golaveraj
1. **Belgia** (c)	6	8—0
2. **U.R.S.S.** (c).	6	9—2
3. **ROMÂNIA** (C)	6	7—1
4. Scoția	6	4—1
5. Spania	5	10—0
6. **Anglia** (c)	5	9—1
7. Portugalia	5	8—1
8. Olanda	5	10—3
9. **Ungaria** (c)	5	7—1
10. **Italia** (c)	5	8—2

De menționat că din acest clasament lipsesc echipele R. F. a Germaniei și Iugoslaviei, care pe teren propriu au avut o comportare mai slabă.

JOCURI ÎN DEPLASARE

1. **R. F. a Germaniei** (c)	6	7—1
2. **Anglia** (c)	6	6—2
3. **Iugoslavia** (c)	5	5—2
4. Elveția	5	4—2
5. **Italia** (c)	5	4—2
6. Cehoslovacia	4	8—3
7. **U.R.S.S.** (c)	4	4—2
8. **Ungaria** (c)	4	5—4
9. R. D. Germană	3	7—3
10. **ROMÂNIA** (C)	3	4—1

Din acest clasament lipsește echipa Belgiei, cu o comportare mai slabă în partidele din deplasare.

Bogata activitate competițională din 1972

(Urmare din pag. 1)

Victoria Babiciuc, Mariana Baciu și **Doina Zaharia,** antrenor fiind **Victor Vladone".**

LUPTE

ION BOBEI, **secretar tehnic al F.R.L.** : „Primul examen internațional al luptătorilor va fi **„Turneul Klipan",** care se va desfășura în Suedia, chiar la sfîrșitul acestei luni. În vederea evenimentului (la rîndul lui un test în cadrul pregătirilor generale efectuate pentru o cît mai bună comportare la Jocurile Olimpice), selecționabilii și-au început antrenamentele. **N. Martinescu, I. Baciu, I. Gibu, V. Dolipschi, I. Enache sînt principalii candidați pentru a ne reprezenta țara în întrecerile din Suedia.** Ei s-au dovedit de altfel, și cei mai harnici la pregătirile de pînă acum. Unii dintre cei vizați de a face parte din lotul național (Gh. Berceanu, D. Marin, St. Stîngu, S. Popescu) nu participă, deocamdată, la antrenamente, deoarece susțin examene școlare".

TENIS

Activitatea tenismenilor noștri fruntași, în prima perioadă a anului, se caracterizează prin competițiile de sală, atît în țară cît și în străinătate. Tradiționalele concursuri pe teren acoperit încep cu **„Cupa Unirii"** (17—23 ianuarie), continuînd cu **Concursul republican de sală de la București** (feminin) **și Hunedoara** (masculin), la mijlocul lunii viitoare. În aceleași localități se prevede, în continuare, **dubla întîlnire internațională de tineret România — Cehoslovacia.** Mai sînt prevăzute, în țară, obișnuitele concursuri pentru **„Cupa 8 Martie", „Cupa Steaua"** etc.

Peste hotare, în afară de evoluția mult așteptată a primelor rachete — Ilie Năstase și Ion Țiriac — este de urmărit și participarea altor tenismeni români în turnee internaționale. Un lot compus din **P. Mărmureanu, S. Dron, S. Mureșan** și **I. Santei se deplasează** la sfîrșitul lui ianuarie pentru o serie de concursuri **în Suedia și Franța.** Tinerii jucători **V. Marcu, T. Ovici, D. Hărădău, Tr. Marcu** și **V. Sotiriu** vor întreprinde o deplasare în circuit, **în Africa de Est,** ce se va încheia cu **turneele de la Cairo și Alexandria,** la începutul lunii martie".

VOLEI

MUGUR NICOLAU, **secretar tehnic al F.R.V.** : „În această perioadă, cea mai propice pregătirii de bază, jucătorii reprezentativei de seniori și-au dat întîlnire pe Clăbucet, primul popas pe lungul drum spre München. Fiind vacanță competițională, multe alte echipe de divizia A se deplasează cîteva zile în zonele montane pentru a pregăti mai bine returul campionatelor. Unele țintesc poziții bune în fruntea clasamentelor, altele evitarea retrogradării. Lupta care se dă în ambele zone a fost mai pasionantă decît în trecut și, cu siguranță, returul va confirma încă o dată această apreciere. În ce privește loturile naționale de juniori, care deschid sezonul internațional 1972, ele s-au pregătit cîteva zile în București în vederea turneului de la Sofia. Pentru mulți dintre juniori, competiția din Bulgaria va fi un prim examen al consacrării".

POPICE

LADISLAU SZOCS, **secretar general al F.R.P.** : **„Obiectivul nr. 1** al anului este **participarea la Campionatele mondiale** (Split, Iugoslavia, 28 mai — 5 iunie). Încă de săptămîna aceasta am trecut la punerea în practică a planului de pregătire în vederea acestui mare eveniment. Cele două loturi (masculin și feminin) au fost alcătuite în linii generale și au început pregătirile. Deocamdată la cluburi, cu accentul pe pregătirea fizică generală, apoi urmează să se acorde prioritate celei specifice. Antrenamentele tehnice vor începe puțin mai tîrziu, deoarece toți selecționabilii participă la campionatul divizionar (returul este programat la 5 februarie), care, după părerea noastră, este cel mai obiectiv test pentru verificarea selecției și pentru definitivarea echipelor naționale. Pe lîngă o serie de tineri popicari se pregătesc pentru C.M. **P. Purje, I. Micoroiu, I. Băiaș, Cornelia Petrușca, Elena Trandafir, Florica Negutoiu** ș.a."

ȘTIRI, REZULTATE

● În cursul unei conferințe de presă care a avut loc la Lima, antrenorul echipei de fotbal a R. F. a Germaniei, Helmut Schön, a declarat că în anul 1974 campionatul mondial de fotbal care va avea loc în R. F. a Germaniei va fi cîștigat de formația vest-germană. Schön se află la Lima în urma invitației federației peruviene de a ține un curs cu antrenorii locali. Selecționerul vest-german a arătat că este mare lucru să joci pe teren propriu, și mai ales să te pregătești în condiții pe care le cunoști foarte bine. El a arătat că dispune de o serie de tineri jucători de mare talent care pînă în 1974 vor cîștiga experiența necesară.

● Învingînd în meciul decisiv cu 2—1 formația San Lorenzo, echipa de fotbal Rosario a devenit campioană a Argentinei. Ea va juca în „Cupa Amsud". Cea de-a doua echipă care va reprezenta Argentina la această competiție va fi stabilită între San Lorenzo și Independiente, care vor susține un meci de baraj.

● În zilele de 8 și 9 ianuarie se va desfășura la Casablanca un turneu internațional de fotbal, la care și-au anunțat participarea echipele Espanol Barcelona, Partizan Belgrad, Bayern München și Settat, campioana Marocului.

● La Dublin întîlnirea amicală dintre echipa Irlandei și selecționata olimpică a R.F. a Germaniei a revenit fotbaliștilor irlandezi cu 3—0 (1—0).

● În meci amical, la Nantes : **Zelezniciar Sarajevo—F.C. Nantes 0—0.**

Redacția și administrația: București, str. Vasile Conta nr. 16; telefoane: centrală 11.10.05, secția corespondenți 11.51.09, interurban 72 și 286 ; telex : sportrom buc. 180, Tiparul „I. P. Informația", București 40368

PROLETARI DIN TOATE ȚĂRILE, UNIȚI-VĂ!

Sportul

ZIAR AL CONSILIULUI NAȚIONAL PENTRU EDUCAȚIE FIZICĂ ȘI SPORT

ANUL XXVIII — Nr. 6929 | 4 PAGINI 30 BANI | Sîmbătă 8 ianuarie 1972

ACȚIUNI ALE F.R.F. PENTRU PREGĂTIREA NOULUI SEZON FOTBALISTIC

● A fost alcătuit lotul A, care va întreprinde un turneu în America de Sud ● Gh. Ola și Gh. Constantin, antrenori ai lotului olimpic ● La 22 ianuarie, plenara Comitetului federal

Biroul F.R. Fotbal a ținut aseară o ședință, în cadrul căreia au fost luate în discuție o serie de probleme legate de viitoarea activitate competițională internă, precum și de turneele pe care le vor întreprinde, în această iarnă, peste hotare, loturile A și olimpic.

În primul rînd, au fost definitivate problemele care vor fi discutate la ședința din 6 februarie cu antrenorii și conducătorii formațiilor de juniori participante la campionatul republican și ai echipelor de divizia C. Federația română de fotbal este hotărîtă să acorde o importanță sporită acestor eșaloane, în ideea de a le ajuta să-și îndeplinească mai eficient rolul de pepiniere ale fotbalului nostru, printr-o îmbunătățire a procesului de instruire, printr-o muncă mai bună sub toate aspectele.

Lotul A cuprinde următorii 17 jucători: ADAMACHE, ȘTEFAN, CREȚU, LUPESCU, DINU, DELEANU, MOCANU, DUMITRU, ANCA, SĂTMĂREANU II, R. NUNWEILLER, LUCESCU, DUMITRACHE, DEMBROVSCHI, DOBRIN, IORDĂNESCU și UIFĂLEANU.

După cum se vede, în lot a fost încadrat Uifăleanu, în intenția de a fi verificată și o aripă autentică, de a se încerca, deci, sistarea unor experiențe nu totdeauna mulțumitoare.

Antrenorul lotului A este ANGELO NICULESCU.

S-A HOTĂRÎT CA ȘEDINȚA PLENARĂ A COMITETULUI FEDERAL SĂ AIBĂ LOC ÎN ZIUA DE 22 IANUARIE. Ordinea de zi n-a fost definitiv fixată, dar una din temele care vor fi abordate cu acest prilej va fi aceea a antrenorilor, a muncii pe care o depun aceștia, a condițiilor de lucru de care dispun.

Biroul federal a stabilit aseară și compoziția lotului A, care, în jurul datei de 1 februarie, urmează să plece într-un turneu de 20 de zile, în America de Sud.

La lotul olimpic care, aproape în aceeași perioadă, urmează să întreprindă un turneu în Africa, Biroul federal a stabilit următorii doi antrenori: **Gheorghe Ola** și **Gheorghe Constantin.**

Cît privește alcătuirea lotului, ea n-a fost încă stabilită, pentru a se da timp lui Gheorghe Ola, venit la conducerea lui, să studieze toate aspectele legate de acest lot, de activitatea pe care urmează s-o desfășoare.

Dar, nu este vorba decît de o amînare de cîteva zile, **în dimineața zilei de marți, lotul olimpic urmînd să ia și el formă definitivă.**

SPORTUL ÎN ÎNTRECEREA PATRIOTICĂ PENTRU ÎNFRUMUSEȚAREA ȘI BUNA GOSPODĂRIRE A LOCALITĂȚILOR

A devenit tradițională întrecerea patriotică pentru înfrumusețarea și buna gospodărire a municipiilor, orașelor și comunelor — acțiune care se desfășoară în fiecare an. Animați de dorința de a îndeplini în mod exemplar angajamentele luate, tineretul și oamenii muncii de la orașe și sate au răspuns cu însuflețire, în anul care a trecut, la acțiunile inițiate pe plan local pentru ridicarea pe o treaptă superioară a nivelului edilitar-gospodăresc și pentru înfrumusețarea localităților în care trăiesc, valoarea lucrărilor însumînd 5,5 miliarde lei, cu peste 1,6 miliarde mai mult ca în 1970.

Recent, a avut loc ședința Comisiei Centrale pentru urmărirea și îndrumarea întrecerii patriotice — comisie din care fac parte reprezentanți ai Comitetului de Stat pentru Economie și Administrație Locală, Consiliului Central al Uniunii Generale a Sindicatelor, Comitetului Central al U.T.C., Consiliului Național al Femeilor, Consiliului Național pentru Educație Fizică și Sport și Consiliului Național al Organizației Pionierilor — care a aprobat clasamentul final, acesta fiind adus la cunoștința opiniei publice prin intermediul presei centrale. De menționat că la nivelul județelor, municipiilor, orașelor și comunelor există, de asemenea, comisii similare alcătuite din reprezentanții organizațiilor respective.

Pe noi, cei care lucrăm în mișcarea sportivă cît și pe iubitorii sportului, ne bucură faptul că pe lista principalelor obiective ale întrecerii patriotice se găsesc puncte speciale care vizează îmbunătățirea și dezvoltarea bazei materiale pentru activitatea de educație fizică și sport. Astfel, potrivit H.C.M. 238/1969, printre obiectivele întrecerii patriotice pentru municipii și orașe se prevăd: **„amenajări și întreținere de stranduri, solarii, terenuri simple de sport, terenuri de fotbal, baschet, handbal, volei, piste de atletism, locuri de joacă pentru copii, locuri de agrement"**, iar pentru comune se prevăd: **„amenajări și întreținere de terenuri simple de sport, amenajarea și înfrumusețarea traseelor turistice".**

Întrecerea de anul trecut desfășurîndu-se sub puternicul impuls al întîmpinării și sărbătoririi gloriosului semicentenar al P.C.R. și a măsurilor luate de conducerea partidului pentru îmbunătățirea activității politico-ideologice și cultural-educative a cetățenilor, a însumat în final rezultate remarcabile. **Referindu-ne la obiectivele sportive, angajamentul general pe țară a cuprins amenajarea a 5 949 baze sportive, solarii, stranduri, terenuri de joacă pentru copii etc. Din centralizarea datelor comunicate de comisiile județene rezultă că angajamentul a fost îndeplinit și depășit, fiind amenajate sau înfrumusețate 7 087 obiective sportive, locuri de joacă pentru copii, locuri de agrement etc.** Toate aceste frumoase realizări au fost posibile datorită unei participări entuziaste a cetățenilor, tineretului, pio-

POPA IOVIȚĂ

șeful secției organizare și control din cadrul C.N.E.F.S., membru în comisia centrală pentru urmărirea și îndrumarea întrecerii patriotice

(Continuare în pag. a 2-a)

În C.C.E. la handbal feminin

„U" București — Macabi Haarzim 29—14 (17—3)

TEL AVIV, 7 (prin telefon). Joi seara s-a desfășurat la Holon — localitate situată în apropierea Tel Avivului — meciul tur, din prima etapă a Cupei campionilor europeni la handbal feminin, între formațiile Macabi Haarzim (campioana Israelului) și Universitatea București (campioana României). În fața a peste 500 de spectatori, handbalistele românce au repurtat o victorie categorică care, practic, le asigură calificarea în turul II: 29—14 (17—3). Cea mai bună jucătoare a formației învingătoare, Universitatea București, a fost Aneta Schramko. Partida retur se va disputa la 15 ianuarie în sala Floreasca din București.

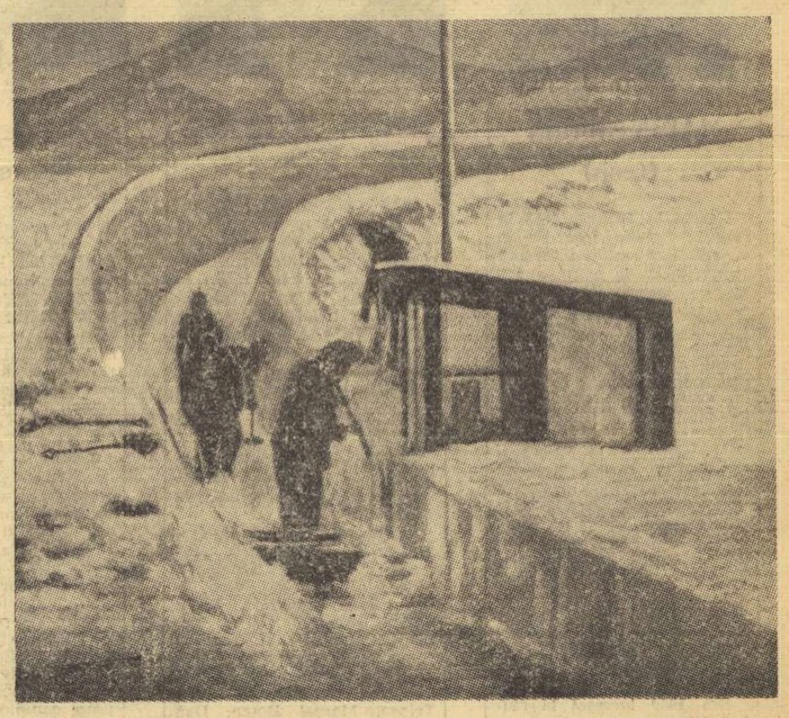

În timp ce boberii europeni își dispută concursurile de selecție preolimpică, la Sapporo se lucrează intens la amenajarea pîrtiei care are o structură specială, asigurînd gheții o mai mare rezistență la... atacul caloric al razelor de soare.

La telefon antrenorii T. Rădulescu și N. Neagoe, aflați la Königssee

SELECȚIA PENTRU OLIMPIADĂ A FĂCUT DIN „CUPA NAȚIUNILOR" UN MARE CONCURS DE BOB

Echipajele noastre de tineret au luat un start bun în sezonul internațional

Timp de două zile, pîrtia artificială de la Königssee (munții Bavariei) a găzduit concursul de bob 2 persoane pentru „Cupa Națiunilor". Considerat inițial ca un concurs pregătitor, el a devenit, prin prisma selecției olimpice, o întrecere de valoare foarte ridicată, echivalînd cu un campionat al Europei. Această afirmație este susținută de faptul că la start au fost prezente 30 de echipaje din 7 națiuni (R.F. a Germaniei — 8, Austria — 7, Franța — 3, Italia — 3, România — 3, Elveția — 2, Suedia — 2), dar mai ales de disputa aprigă care a făcut ca în cele 4 manșe, **recordul pîrtiei să fie doborît de șapte ori**, spre satisfacția celor peste 3 500 de spectatori prezenți.

În această companie, cu sportivi dotați cu materiale (boburi) de cea mai bună calitate și avînd un antrenament de lungă durată pe pîrtia respectivă (echipajele vest-germane peste 60 coborîri, cele austriece circa 40 și chiar cele franceze cîte 20—25) sarcina tinerelor noastre echipaje nu a fost de loc ușoară. Ele au folosit boburi de construcție românească (cele mai bune au plecat de mult spre Sapporo) și au avut posibilitatea să coboare doar de 7 ori pîrtia înaintea concursului.

Întrecerea s-a încheiat cu dubla victorie a boberilor vest-germani: 1. **Grossmann-Holdoch** 2:51,82, 2. **Heiss-Heli** 2:52,39, urmate de echipajul austriac **Gruber-Oberhauser.** Boberii noștri au obținut următoarele clasamente: 14. **Constantin Vulpe-St. Panaitescu** (2:56,34), 15 **Dragoș Panaitescu-R. Tancov** (2:56,50), 17. **N. Stavarache-Valeriu Juncu** (2:56.60).

Rezultatele pot fi totuși considerate promițătoare pentru condițiile în care tinerii noștri boberi au început sezonul internațional. Antrenorii **Tita Rădulescu** și **Nicolae Neagoe,** cu care am vorbit la telefon, s-au arătat mulțumiți de comportarea pilotului **Dragoș Panaitescu,** cel care va conduce al doilea echipaj al nostru la J.O. de la Sapporo, deși el încă nu a ajuns la o „sudură" deplină cu împingătorul său, **Raimond Tancov.** De la Königssee, acest echipaj a și plecat spre București, de unde — împreună cu echipajul Panțuru — urmează să pornească la începutul săptămînii viitoare spre Sapporo. Antrenorii se declară mulțumiți și de comportarea echipajului C. Vulpe-St. Panaitescu, debutant în întîlnirile internaționale și care se conturează ca o speranță pentru campionatele mondiale de tineret. De altfel, acest echipaj, împreună cu cel condus de N. Stavarache, se află de astăzi la St. Moritz, unde se dă startul în campionatul european de bob 2 persoane.

Handbalistele de la I.E.F.S. ni s-au părut dezorientate în meciul cu Rapid. Iată o imagine — surprinsă de fotoreporterul nostru Vasile Bageac — în care rapidista Elena Gheorghe *pătrunde spre poarta adversă și nu va mai putea fi oprită decît printr-o obstrucție aducătoare de... 7 m!*

ÎN TURNEUL INTERNAȚIONAL DE HANDBAL FEMININ DIN BUCUREȘTI

RAPID-I.E.F.S. 12-7!

În plăcuta ambiantă a sălii Progresul din Capitală s-au disputat ieri după-amiază primele jocuri din cadrul turneului internațional de handbal feminin, organizat de clubul I.E.F.S. Iată prezentarea partidelor:

RAPID — I.E.F.S. 12—7 (4—2). După primele 15 minute de joc ne-am dat seama că avem în față două echipe de nerecunoscut. Dacă însă feroviarele se prezentau uimitor de bine, practicînd o apărare avansată, mobilă, și mai ales atentă, atacul lor funcționînd aproape fără greșeală, studentele erau departe de nivelul obișnuit, părînd dezorientate și obosite. După ce scorul este 4—0 în favoarea Rapidului (min. 15), antrenorul Bota o introduce în teren pe valoroasa internațională **Doina Băicoianu,** iar jocul I.E.F.S.-ului începe să se „lege": 1—4, 2—4 (scor cu care se încheie prima repriză). Dar, la începutul reprizei secunde, cînd toată lumea se aștepta ca studentele să înregistreze un oarecare reviriment, ele „cad" definitiv, intrînd în panică și pierzînd punct după punct. Patru contraatacuri ratate și o lovitură de la 7 m apărată de Buzaș (în mare formă) spulberă și ultimele iluzii ale teamului I.E.F.S. care se vede nevoit să plece steagul în fața unei echipe net superioară. Principalele realizatoare: **Starck** (3), **Oancea** (3) și **Florea** (3) — Rapid, respectiv **Frîncu** (3) și **Băicoianu** (2). Au arbitrat **P. Cîrligeanu** și **M. Marin.**

PROGRESUL BUCUREȘTI — FERENCVAROȘ BUDAPESTA 12—20 (7—10). Rezultatul putea fi mult mai strîns, căci bucureștencele au dovedit la începutul meciului, fiind conduse cu 3—0, că pot juca de la egal la egal cu adversarele lor (au reușit, în min. 11, să conducă cu 4—3 !). Din păcate însă, elevele antrenorului Becic s-au pripit în finalizarea acțiunilor de atac, aparîndu-se neatent. În plus, ele au ratat și patru lovituri de la 7 m! Handbalistele maghiare s-au dovedit valoroase, practicînd un handbal în viteză, spectaculos și eficient. Principalele marcatoare: **Sterbinszky** (7) și **Szőke** (5) — Ferencvaros, respectiv **Carig** (6). Au condus **D. Racoveanu** și **P. Tîrcu.**

Horia ALEXANDRESCU

Steaua — „U" Cluj și „U" Timișoara — Politehnica București,

JOCURI DECISIVE ÎN DIVIZIA DE BASCHET

Extrem de interesantă se anunță etapa care încheie, mîine, primul tur al campionatului republican de baschet masculin, deoarece programează cîteva întîlniri decisive pentru stabilirea ierarhiei echipelor din partea superioară a clasamentului. Steaua, fruntașa clasamentului, susține la București o dificilă partidă cu Universitatea Cluj, formație care a dat întotdeauna de furcă militarilor și care se anunță și acum o adversară redutabilă. Aceasta cu atît mai mult cu cît teamul antrenorului Mircea Bugnariu a fost profund afectat de înfrîngerea suferită, miercuri, în fața Universității Timișoara și este hotărît să recupereze, în dauna steliștilor, punctele pierdute. Steaua, în schimb, dorește să-și mențină poziția și pentru aceasta nu și-a permis un moment de răgaz după meciul cu I.E.F.S. Echipa prof. Vasile Popescu s-a antrenat joi și vineri (în această a doua zi a susținut și un joc de verificare în compania I.E.F.S.-ului), iar astăzi participă la o lecție de pregătire teoretică în care vor fi studiate și repetate temele tactice pentru partida cu studenții clujeni. Singurul motiv de îngrijorare pentru Steaua îl constituie faptul că Savu și Dumitru sînt accidentați și încă nerefăcuți. Formații: STEAUA: Dimancea, Baciu, V. Gheorghe, Oczelak, Tarău, Spînu, Molin, Vlădescu, Grigorescu, Mărgineanu, Poleanu; UNIVERSITATEA: Ionescu, Demian, Rühring, Vizi, Stăvariu, Kun, Morariu, Moldovan, Zdrenghea, Simon, Mathe. Arbitrii: P. Marin și A. Atanasescu.

În sala Olimpia din Timișoara, baschetbaliștii de la Universitatea, învingătorii de miercuri ai clujenilor, vor asalta „în direct" locul trei deținut de Politehnica București. Aceasta nu a făcut o figură prea onorabilă în meciul cu Voința, ceea ce a determinat, pe bună dreptate, conducerea clubului să urmărească atent antrenamentele jucătorilor și să le solicite maximum de concentrare în partida de la Timișoara, decisivă pentru menținerea (sau pierderea) locului trei în clasament. În rest, vom menționa că ambele echipe vor prezenta loturile complete, adică: UNIVERSITATEA: Ionescu, Viciu, Leonte, Cîmpeanu, Czmor, Minius Chirluță, Roxin, Habatiuc, Weber, Mănăilă, Calos; POLITEHNICA: Dudescu, Popa, Georgescu, Pîrșu, Rusu, Troacă, Anastasiu, Rotaru, Cernat, Băceanu, Tue. Arbitri: M. Aldea și Fr. Took.

În sfîrșit, la Galați, Politehnica din localitate va încerca să scape de penultimul loc deținut acum, dar adversara sa, I.C.H.F. nu a uitat că în ediția trecută a diviziei A a ocupat locul patru, la care aspiră și acum.

Celelalte partide ale etapei: Voința — Rapid, Dinamo — I.E.F.S. și Politehnica Cluj — Mureșul.

Kun (în imagine) încearcă să recupereze mingea. El poate contribui mult la buna comportare a studenților clujeni

Foto: V. BAGEAC

DIN VIAȚA CLUBURILOR SPORTIVE STUDENȚEȘTI

REZULTATE POZITIVE LA UNIVERSITATEA IAȘI

Alături de întregul popor, care luptă cu însuflețire pentru transpunerea în viață a programului stabilit de partid în vederea ridicării României pe noi culmi ale civilizației și progresului, sportivii nu precupețesc nici un efort pentru a înălța pe trepte tot mai înalte gloria sportivă a patriei noastre. La aceste măreațe năzuințe își aduc aportul și studenții Universității din Iași, a căror preocupare de bază o constituie învățătura temeinică — conjugată cu obținerea unor rezultate și mai bune în întrecerile sportive interne și internaționale.

În 1971 sportivii studenți de la Universitatea Iași au înregistrat performanțe notabile, dovadă că au muncit cu abnegație pentru culorile clubului pe care îl reprezintă. Acest lucru firește, le face cinste, îi onorează. Dintre factorii care au contribuit la cristalizarea unor frumoase succese, pe prim plan se situează munca politico-educativă, de ridicare a conștiinței sportivilor, asigurarea unui cadru de finanțare corespunzător cerințelor, precum și întocmirea unui calendar competițional adecvat, în strînsă corelație cu baza materială, îmbunătățită an de an. În fine, asigurarea unui proces instructiv complex, de către cadre dintre cele mai competente, care au colaborat strîns cu colectivul catedrei de educație fizică și sport a Universității.

Evident, nu a fost neglijată nici preocuparea de atragere în activitatea secțiilor de performanță a studenților și studentelor de la toate facultățile. A fost mărită exigența în materie de comportare pe terenul de sport, în activitatea profesională, în viața particulară.

Anul care s-a încheiat se înscrie, într-adevăr, în sportul de performanță al studenților de la Universitatea ieșeană ca unul deosebit de promițător. Dacă în 1970 se vorbea, încă, de consolidarea organizatorică a activității clubului, acum, ca urmare a muncii desfășurate de sportivi, antrenori și activiști a crescut nivelul performanțelor, iar comportarea sportivilor în întreceri a fost apreciată corespunzător. Clubul se poate mîndri cu elemente ca halterofilul **Constantin Popescu,** maestru al sportului, campion național, selecționat în lotul reprezentativ, atletul **Petre Murgoci,** locul 3 în proba de 3 000 m obstacole în finala campionatului național și nominalizat pentru lotul olimpic, handbalista **Maria Șerban,** chemată în lotul național...

Paul IOVAN

(Continuare în pag. a 2-a)

În vînzare

ALMANAHUL SPORTUL '72

CU 15 LEI

o lectură inedită și posibilitatea de a viziona J. O. de la München la fața locului

ALMANAHUL SPORTUL '72

oferă tuturor prin tragere la sorți șansa unei excursii gratuite la München

Completați CUPONUL DE PARTICIPARE la tragerea la sorți de la pagina 287 și trimiteți-l la redacția ziarului nostru (str. Vasile Conta nr. 16 București), pînă la 15 februarie a.c.

SÎMBĂTĂ ȘI DUMINICĂ LA POIANA BRAȘOV

Bogată activitate competițională

În această primă decadă a lunii ianuarie, centrul activității interne de schi se mută la Poiana Brașov. Sîmbătă și duminică, frumoasa și recunoscuta noastră stațiune montană va fi gazda unor interesante concursuri organizate de Federația română de schi. După „Criterille primei zăpezi", după întrecerile inaugurale de sezon care au avut loc la sfîrșitul lui decembrie la Predeal, în aceste zile intrăm în plină perioadă de concursuri.

În organizarea Șc. sp. Brașovia, va avea loc pe Postăvarul un concurs dotat cu „CUPA BRAȘOVIA", pentru juniori și junioare, cît și pentru seniori și senioare. Sîmbătă, proba de slalom urias se va desfășura pe pîrtia de pe Valea Lupului (pînă în Poenița Cristianului), iar duminică, slalomul special va fi marcat fie pe Kanzel, fie pe pîrtia de sub teleferic. O hotărîre definitivă în privința alegerii va fi luată astăzi. Concursul de fond, dotat cu „CUPA POIANA", organizat de Comisia județeană de schi a C.J.E.F.S. Brașov, programează cursele de 10 km seniori, 5 km senioare, 5 km juniori mari și 3 km junioare mici. În ziua a II-a a „Cupei Poiana" se vor desfășura (duminică) cursele de ștafetă, pentru seniori (4×10 km), senioare (3×5 km) și juniori (3×5 km).

Și săriturile pe schiuri vor avea un loc bine stabilit în contextul concursurilor din Poiana. Pe trambulina mijlocie (45 m), în cadrul unui concurs de verificare, se vor întîlni săritorii brașoveni care apără culorile asociațiilor sportive Tractorul și Viitorul și ale Școlii sportive. Sportivii de la Dinamo (plecați peste hotare) și A.S.A. (aflați la Borșa, unde se antrenează pe trambulina mare) nu vor participa la acest concurs.

Așadar, sîmbătă și duminică se vor reuni la Poiana Brașov cei mai mulți schiori care activează în cluburile și asociațiile din Brașov: Dinamo, A.S.A., Politehnica, Tractorul, Steagul roșu, Șc. sp. Brașovia, Șc. sp. Brașov, Viitorul. Este probabil ca la aceste concursuri să fie prezenți și schiori de pe Valea Prahovei. Ne referim la cei de la Șc. Sp. Predeal și S.B.C. Sinaia.

Pîrtia de schi de pe Postăvarul va cunoaște din nou animația marilor întreceri

Foto: Theo MACARSCHI

NOI „ANTRENORI EMERIȚI"

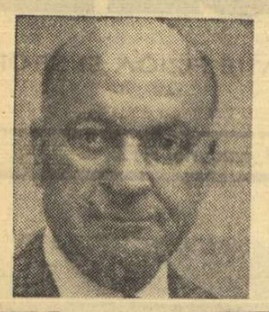

MARIN BĂDIN
(tenis)

Născut la 19 iunie 1913 în orașul Galați. Încă de la vîrsta de 8 ani si-a început „activitatea" la tenis ca băiat de mingi, devenind în 1929 antrenor principal la Tennis Club Racheta din Galați, iar cinci ani mai tîrziu ajunge primul antrenor român angajat la Tennis Club Bucuresti. După un an însă, Marin Bădin trece la amatorism și între 1936 și 1939 participă la cele mai importante turnee internaționale din Europa, obținînd victorii asupra a 27 de davis-cupmani.

Intors în țară, Marin Bădin își reia activitatea de antrenor, fiind numit în 1949 antrenor al loturilor republicane și ocupînd și funcția de președinte al Colegiului central de antrenori din cadrul federației de specialitate.

Din 1950 lucrează la clubul Dinamo.

In îndelungata sa activitate de peste patru decenii, antrenorului emerit de astăzi i-au trecut prin mînă generații de jucători. Cu modestie și mult tact, cu deosebită pricepere, Marin Bădin a împărtășit tuturor din vasta sa experiență. Aproape că nu este un jucător român din acești ultimi 40 de ani care să nu fi beneficiat de sfaturile acestui remarcabil pedagog și totodată profund cunoscător al tainelor sportului alb.

Marin Bădin este tatăl a trei copii și a fost distins cu diferite medalii pentru activitatea depusă.

ȘTEFAN PETRESCU
(tir)

Originar din Rm. Sărat, născut la 1 iulie 1931. A practicat tirul din 1949, cucerind nenumărate titluri republicane, iar în 1956, la Melbourne, Ștefan Petrescu a cucerit titlul de campion olimpic la pistol viteză, înscriind 587 p, cifră ce depășea cu 7 puncte recordul J.O. El obține apoi medalia de bronz la C.M. (Moscova, 1958) și locul 5 la J.O. de la Roma (1960).

Și-a început activitatea de antrenor la Metalul (1950), iar din 1960 lucrează la Dinamo.

În această muncă de instruire Ștefan Petrescu a înregistrat succese frumoase, elevii lui cîștigînd vreo 80 de titluri naționale. Mulți dintre discipolii săi au devenit maeștri și maeștri emeriți ai sportului, unii ajungînd nume cu rezonanță în tirul internațional : Ion Tripșa, Marcel Roșca, Dan Iuga, Anișoara Matei.

În prezent, Ștefan Petrescu este antrenor al lotului olimpic.

Sportiv și antrenor desăvîrșit, se poate spune că Ștefan Petrescu a cunoscut toate satisfacțiile rodnicei sale activități. El a fost onorat cu titlurile de maestru (1952) și maestru emerit al sportului (1956), Ordinul Muncii clasa a II-a (1956), Ordinul Merite sportive clasa a II-a (1968). Ultimul titlu cu care a fost distins Ștefan Petrescu, cel de antrenor emerit, încununează într-adevăr o muncă prodigioasă.

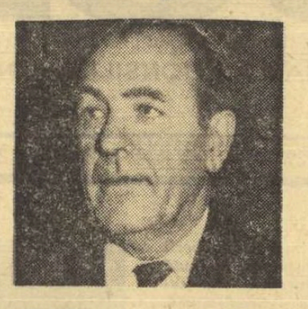

IOAN SPICIU
(motociclism)

La 57 de ani, Ioan Spiciu devine primul antrenor emerit din istoria sportului cu motor din România. Înaltul titlu încununează o prodigioasă carieră, de-a lungul căreia a obținut numeroase succese interne și internaționale în competiții de amploare, a ridicat și instruit un adevărat contingent de talente.

Ioan Spiciu a debutat în competițiile oficiale în sezonul sportiv al anului 1946. Aproape un deceniu el a dominat cu autoritate toate cursele cu atas, obținînd titlurile de campion și recordman al țării ca sportiv al clubului Steaua. Paralel cu activitatea de sportiv, Ioan Spiciu s-a preocupat și de ridicarea noilor cadre pentru sportul de performanță. Atît la Steaua, cît și la asociația sportivă Poiana Cîmpina, unde a activat — de asemenea — o bună perioadă de timp, campionul și recordmanul țării s-a îngrijit de tinerii concurenți, i-a inițiat în tainele acestui sport al curajului și îndemînării, i-a sfătuit și îndrumat în întreceri. O serie de ași ai vitezei — printre care și G. Mormocea, Gh. Ion, Gh. Voiculescu —, s-au bucurat de îndrumarea acestui remarcabil tehnician. Devenind antrenor al naționalei, el a pregătit — cu egală grijă — sportivi din diferite cluburi, obținînd succese de prestigiu în competițiile balcanice și în alte întîlniri internaționale. Sînt contribuții la dezvoltarea sportului cu motor care atestă meritele deosebite ale acestui mare sportiv și pedagog care este Ioan Spiciu.

schi

Trambulina

Șuta așteaptă primii oaspeți

La 31 decembrie — sfîrșitul anului care a trecut — buldozerele au efectuat ultimele lucrări pe porțiunea de aterizare a noii trambuline Șuta, din apropierea orașului Miercurea Ciuc. Asadar, județul Harghita și, o dată cu el, schiul românesc — vor beneficia de o nouă bază materială de prim rang, întrucît, după toate aparențele, ea va satisface nu numai exigențele autohtone ci și cele ale vizitatorilor străini. Trambulina Șuta va primi botezul focului încă la sfîrșitul acestei luni, cînd se vor desfășura două concursuri la nivel județean — „Cupa Harghita" și faza județeană a campionatului republican al juniorilor — după care, pe data de 5 februarie, ea va găzdui prima competiție de anvergură : **finala campionatului republican la schi-sărituri.**

Alături de trambulina principală, de 75 m, sînt de asemenea terminate alte două (de 30 și respectiv 15 m), destinate fie juniorilor și copiilor avansați, fie începătorilor. În aceste zile, cabana de piatră din imediata vecinătate a trambulinelor — aflate la numai 10 minute de drum de oraș — așteaptă și ea, sosirea oaspeților o dată cu venirea zăpezii. „Trambulina Șuta — ne spune vicepreședintele C.J.E.F.S. Harghita, **Mihai Moldoveanu — răspunde tuturor exigențelor actuale ale acestui sport. În calitate de gazde, așteptăm cu mîndrie și nerăbdare primele concursuri internaționale pe care le vom găzdui. Sîntem siguri că invitații noștri — oricare ar fi ei — vor fi mulțumiți".**

Într-adevăr, eforturile constructorilor și ale edililor locali vor fi răsplătite — cu siguranță — de succesele competițiilor care vor avea loc pe trambulina Șuta de la Miercurea Ciuc. **(Rd. T.).**

baschet

Lotul Capitalei

pentru turneul de la Varșovia

După cum am mai anunțat, între 13 și 19 ianuarie se va disputa la Varșovia un turneu internațional de baschet masculin, la care vor lua parte selecționatele orașelor Budapesta, Sofia, Berlin, Moscova, Varșovia și București. În acest scop, antrenorii Vasile Popescu și Alexandru Popescu au alcătuit următorul lot : Diaconescu, Novac, Dragomirescu, Chivulescu, Zisu (Dinamo), Oczelak, Tarău, Savu, Baciu, Dumitru (Steaua), Rotaru (Politehnica), Niculescu (Lic. nr. 35), Grădișteanu (Academia Militară). Selecționata va pleca luni însoțită de arbitrul internațional Mircea Rizea.

RUGBY

ÎNTRECERE INTERESANTĂ ÎN DIVIZIA B

● Nu se întrevede nici o cîștigătoare sigură de serie ● Răspîndirea rugbyului pe tot cuprinsul țării... o dorință neîmplinită ● Mai mult pasiune decît sprijin efectiv

Paralel cu divizia națională A de rugby, în țară — la Săcele, Iași, Giurgiu, Oltenița, Tecuci, Lupeni, Brașov și în alte orașe — s-a desfășurat întrecerea formațiilor de categorie B. Un număr de 31 de echipe, grupate în trei serii, au luptat dîrz, duminică de duminică, unele, sperînd să promoveze în prima divizie a țării, altele — de fapt majoritatea — numai din dragostea de a juca rugby.

Acum, cînd cele patru clasamente au fost definitivate, se poate constata că disputa rămîne foarte strînsă. Dovadă : nu se întrevede nici o cîștigătoare sigură de serie.

În grupa A, de pildă, se pare că cele două candidate la locul I sînt **Vulcan** și **Constructorul.** Care din ele va reuși ? Greu de spus. În grupa B, trei echipe luptă cu șanse egale : **Rapid, Olimpia** și **Farul II Constanța.** În seria a II-a, conduce echipa **Constructorul** din Suceava — acest centru ce se anunță viitor pion al rugbyului românesc — dar cu emoții, întrucît atît rugbyștii din Iași cît și cei din Tecuci mai speră, cu șanse, să recîștige terenul pierdut. Cea mai strînsă luptă — categoric ar avea loc — în seria a III-a : **Electroputere Craiova, Precizia Săcele** și **Chimica Tîrnăveni** au... același număr de puncte (19).

Ce se poate spune după desfășurarea turului diviziei B ? Că rugbyul a „prins" în anumite orașe și zone ale țării, în timp ce în altele, din păcate, este ca și necunoscut. Se joacă rugby în **județul Constanța,** pe malul Dunării **(Giurgiu, Oltenița),** în Moldova **(Gura Humorului, Tecuci, Iași, Birlad, Suceava),** în Transilvania **(Brașov, Cluj, Săcele, Tîrnăveni),** în Valea Jiului **(Petroșani, Lupeni), Timișoara...** Rămîn însă departe de acest joc bărbătesc **(categorie se face puțin pentru popularizarea lui !)** centre mari ca **Arad, Oradea, Baia Mare, Satu Mare, Piatra Neamț, Bacău, Roman, Tr. Severin, Buzău** (de altfel, în ultimele trei orașe enumerate au existat echipe dar... au fost desființate ! ! !).

Remarcăm ca pozitiv faptul că toate formațiile de divizie B au în marea lor majoritate antrenori calificați sau necalificați, dar foarte prieenuți (este cazul lui **Aurel Buhuși,** de la Tecuci, cu foarte bune rezultate în munca sa ; el crește mulți tineri, alimentînd efectiv, de ani de zile, cu elemente bune formații de divizia A și chiar lotul național). Mai trebuie spus că federația de rugby a urmărit echipele din divizia secundă, a făcut cursuri de specializare cu unii antrenori, a îndrumat tehnic cluburile și asociațiile. Nu se poate nega însă că **la baza existenței teamurilor din divizia secundă stă în primul rînd pasiunea unor entuziasti iubitori ai rugbyului, — conducători de secții, antrenori sau nuclee de jucători** — și că de multe ori formațiile întîmpină unele greutăți : trăiesc „la umbra" echipelor de fotbal (folosesc terenul dacă este liber, nu-l folosesc dacă a plouat ș.a.m.d), n-au bugete precise în interiorul cărora să-și poată întocmi planuri de activitate pentru o existență normală în care să le fie asigurate condiții minime pentru participarea la pregătiri și jocuri oficiale. **Rolul diviziei secunde este deosebit de important, aceasta fiind de fapt pepiniera rugbyului românesc și totuși...**

Iată și ceea ce se desprinde acum, la jumătate de drum, că ar mai fi de făcut. **Asociațiile sportive cu sprijinul comitetelor de sindicat din întreprinderi și instituții, conducerile cluburilor sportive ar trebui să se preocupe îndeaproape de pregătirea rugbyștilor, ajutîndu-i să îndepărteze greutățile ce le frînează activitatea, dublînd echipele mari cu formații de copii și juniori, așa cum se petrec lucrurile la Suceava. De asemenea să stimuleze ridicarea nivelului pregătirii, a îmbogățirii cunoștințelor tehnice, dînd îndrumări către practicarea unui joc deschis spectaculos. Și de ce n-am spune-o : limitarea numărului de jucători care au împlinit vîrsta de 27 de ani. Să nu uităm, divizia B trebuie să rămînă o pepinieră.**

În final consemnăm o necesitate : **îmbunătățirea activității comisiilor județene de rugby. Contribuția lor poate fi foarte importantă, determinînd obținerea unor rezultate dintre cele mai bune.**

Modesto FERRARINI

CLASAMENTE

SERIA I (GRUPA A)

1. Vulcan	8	8	0	0	210— 31	24
2. Constructorul	8	7	0	1	172— 54	22
3. Petrochimistul Pitești	8	4	1	3	79—77	17
4. A. S. F.	8	4	0	4	50—114	16
5. Aeronautica	8	3	2	3	76— 99	16
6. S. N. Oltenița	8	3	0	5	72— 60	13
7. Arhitectura	8	2	1	5	40— 79	13
8. Dunărea Giurgiu	8	1	3	4	41— 76	13
9. Tin. petrolist Ploiești	8	0	1	7	14—158	8

SERIA I (GRUPA B)

1. Rapid București	7	7	0	0	331— 12	21
2. Olimpia București	7	6	0	1	361— 25	19
3. Farul II C-ța	7	5	0	2	135—100	17
4. Chimia Năvodari	7	3	0	4	61— 82	13
5. Portul C-ța	7	3	0	4	117— 80	12
6. I.T.C. C-ța	7	2	0	5	66—201	11
7. Voința C-ța	7	2	0	5	64—206	11
8. S. S. 2 C-ța	7	0	0	7	80—309	7

SERIA A II-A

1. Const. Suceava	5	5	0	0	113— 21	15
2. Agronomia Iași	5	3	0	2	30— 23	11
3. Automobilul Tecuci	5	3	0	2	29— 51	11
4. Unirea Bîrlad	5	2	0	3	19— 23	9
5. Ancora Galați	5	2	0	3	16— 67	9
6. Minerul Lupeni	5	0	0	5	10— 34	4

SERIA A III-A

1. Electro. Craiova	7	6	0	1	100— 13	19
2. Precizia Săcele	7	6	0	1	87— 19	19
3. Chimica Tîrnăveni	7	6	0	1	69—41	19
4. Politehnica Cluj	7	3	0	4	51— 61	13
5. C.F.R. Brașov	7	2	0	5	62— 67	11
6. Voința Timișoara	7	2	1	4	37— 91	5
7. Știința II Petroșani	7	1	0	6	29—146	9
8. Minerul Lupeni	7	1	1	5	35— 50	3

„SPORTUL STUDENȚESC" ÎN FRANȚA

Echipa divizionară A, **Sportul studențesc** va întreprinde în intervalul de la 26 martie la 7 aprilie un turneu în Franța, ca invitată a Universității din Clermont Ferrand. În această localitate rugbyștii bucureșteni urmează să susțină și primul lor meci. Vor urma alte trei jocuri, în localități care urmează a fi fixate ulterior.

După Universitatea Timișoara, Politehnica Iași și Știința Petroșani, iată o a patra echipă studențească din prima divizie care se deplasează în Franța. De altfel este în studiu și o întîlnire de rugby între reprezentativele studențești ale României și Franței.

În vederea acestui turneu jucătorii Sportului studențesc au și început pregătirile, sub conducerea antrenorilor **Florentin Tudorache** și **Alexandru Carnabel.** Accentul este pus pe pregătire fizică generală, realizată prin probe atletice, gimnastică și haltere precum și specifică.

În acest fel „alb negrii" reînnoadă după 34 de ani o frumoasă tradiție rugbystică.

prof. CAMIL MORȚUN

PERIOADA DE TRANSFERĂRI

Federația de rugby anunță pe cei interesați că perioada de transferări pentru divizia A și B este de la 15 ianuarie la 15 februarie a.c.

SPORTUL ÎN ÎNTRECEREA PATRIOTICĂ PENTRU ÎNFRUMUSEȚAREA ȘI BUNA GOSPODĂRIRE A LOCALITĂȚILOR

(Urmare din pag. 1)

nierilor, sportivilor la întrecerea patriotică, care au răspuns la chemarea partidului și statului nostru.

Am dori ca din numeroasele inițiative și exemple care se găsesc aproape în toate localitățile țării să evidențiem doar cîteva, și anume : la Bacău — cîștigătorul întrecerii între municipiile cu peste 50 000 de locuitori — s-a amenajat complexul sportiv „Letea" cu un teren de fotbal cu tribune, pistă de atletism, poligon de tir și sală de sport, la complexul „23 August" s-au realizat peste 100 instalații de joacă pentru copii, amenajări importante s-au realizat la complexul din parcul Libertății și din Gheraești, extinderea bazei nautice și bituminizarea unui mare număr de terenuri sportive pe lîngă școli : la Ocna Sibiului s-a amenajat un parc într-o pădure apropiată cu baze sportive pentru handbal, baschet, volei și tenis, asemenea amenajări făcîndu-se și la școala din localitate ; la Tr. Severin s-au amenajat terenuri de sport bituminizate aproape în toate curțile școlilor, s-au realizat două bazine de înot ; la Botoșani s-au realizat regazonarea stadionului și umplutura pentru tribună, este în construcție un strand al orașului iar la Liceul „Mihail Eminescu" s-a realizat, prin muncă patriotică de către elevi și cadre didactice, precum și prin contribuția părinților, un bazin de înot : la Arad, Bîrlad și Tg. Mureș s-au realizat frumoase și atractive zone de agrement și recreare. Asemenea inițiative și exemple mai pot fi date din municipiul București, Gura Humorului, Deva, Oltenița, Baia Mare, Novaci, Anina și multe altele.

O inițiativă demnă de reținut și de generalizat este și cea de la Buzău unde Comitetul executiv al Consiliului popular județean a luat în discuție și a emis o decizie specială privind dezvoltarea bazei materiale pentru sportul de masă și de performanță.

În primele luni ale acestui an vor avea loc festivitățile de premiere a celor 25 municipii și orașe care au obținut locuri fruntașe în întrecerea patriotică, precum și a unui număr de peste 120 de comune. Toate aceste localități vor beneficia, printre premiile care se acordă, și de material și echipament sportiv.

Dat fiind amploarea acestei acțiuni de masă și mai ales importanta sa socială și educativă, este necesară o bună și rodnică conlucrare între toți factorii responsabili, care trebuie să acționeze în așa fel încît obiectivele cuprinse în întrecerea patriotică să fie îndeplinite și depășite. Pe această linie consiliile locale pentru educație fizică și sport vor trebui să-și coreleze mai bine și mai judicios obiectivele din propria lor întrecere pe acest an cu cele cuprinse în întrecerea patriotică pentru înfrumusețarea și buna gospodărire a localităților.

Organele și organizațiile sportive, toți sportivii și cadrele care desfășoară activitate pe linia educației fizice și sportului vor depune toate eforturile și vor participa direct pentru a-și aduce întreaga lor contribuție la întrecerea patriotică din acest an.

PATINAJ VITEZA

Reflecții după concursul speranțelor

DOAR 5-6 VALORI AUTENTICE DIN PESTE O SUTĂ DE CONCURENȚI

Actuala ediție a competiției republicane a speranțelor a reunit un mare număr de participanți. Astfel, peste 100 de juniori și copii de toate categoriile și-au disputat întîietatea pe pista lacului Ciucaș din Tușnad, care i-a triat pe fiecare după calitățile și conștiinciozitatea cu care s-a pregătit. Revelația întrecerii au fost tinerii patinatori sibieni care au dominat competiția, cîștigînd detașat pe echipe. Succesul este și mai pregnant dacă ne gîndim că acest sport s-a dezvoltat la Sibiu doar în urmă cu cîțiva ani, cînd fostul vitezist clujean, prof. Petre Tivadaru, s-a mutat cu serviciul la Sibiu, unde a început totul de la zero și a reușit în scurt timp — cu sprijinul organelor locale și al unor părinți entuziaști — să creeze o activitate de patinaj în care se culeg acum roadele.

Acordînd sibienilor felicitările cuvenite, să intrăm în tema concursului încheiat joi după-amiază. Gîndindu-ne la viitorul patinajului, am întreprins o anchetă „fulger" printre specialiștii prezenți la Tușnad, adresîndu-le următoarea întrebare : **„Care sînt patinatorii ce vă inspiră încredere și care se anunță de pe acum ca performeri de nădejde și, eventual, candidați la J. O. 1976 ?"**

Iată răspunsurile !

PETRE TIVADARU (antrenor la Sc. sp. Sibiu) — după părerea mea în această categorie intră : Zoltan Sandor (Dinamo Brasov), Augustin Demeter (Agronomia Cluj), Ladislau Lazăr (Harghita, M. Ciuc), Carmen Dragoman (Sc. sp. Sibiu), Roxana Salade (C.S.M. Cluj), Liana Cardaș (Mureșul Tg. Mureș), Sanda Frum (Sc. sp. Sibiu) și Mircea Vrînceanu (Sc. sp. Sibiu).

CAROL GALL (antrenor — Mureșul Tg. Mureș) : Carmen Dragoman, Roxana Salade, Liana Cardaș, Z. Sandor, L. Lazăr, L. Foct (Mureșul Tg. Mureș) și A. Varga (Dinamo Brașov).

ERNEST ULRICH (antrenor — Dinamo Brașov) : Carmen Dragoman, Liana Cardaș, Z. Sandor, A. Varga și L. Lazăr.

VASILE OPREA (arbitru — București) : Carmen Dragoman, Liana Cardaș, Z. Sandor, și L. Foct.

DAN LĂZĂRESCU (maestru al sportului) : Carmen Dragoman, Z. Sandor și A. Varga.

ȘTEFAN ERDÖSI (antrenor — C.S.M. Cluj) : Roxana Salade, Liana Cardaș, Z. Sandor, A. Demeter, L. Lazăr și St. Simon (C.S.M. Cluj).

Prin urmare **Zoltan Șandor** a întrunit sufragiile celor chestionați, Carmen Dragoman a obținut cinci voturi, L. Lazăr 4, Roxana Salade și A. Varga cîte 3, iar A. Demeter și L. Foct cîte două.

Interlocutorii au precizat că n-au văzut mai multe talente autentice printre speranțe, deoarece concurenții sînt încă prea mici și nu poți să le întrezărești viitorul, iar alții, din păcate, nu au aptitudini pentru mari performanțe. Deci, doar pe 5—6 tineri se poate conta în viitorul apropiat. Cam puțini !

Tr. IOANIȚESCU

AZI ȘI MÎINE LA TUȘNAD — „CUPA DINAMO" LA SPRINT

Sîmbătă și duminică, inelul de gheață de pe lacul Ciucaș din Tușnad va găzdui o nouă și interesantă competiție de viteză și anume „Cupa Dinamo", un concurs al sprinterilor. Se va alerga în clasicele probe de 500 și 1 500 m seniori și senioare. Dintre competitori nu vor lipsi așii acestui sport : Crista Tracher și Maria Tașnadi, D. Lăzărescu și A. Okoș.

canotaj

Speranțe olimpice ! ... Schiful de 4 fără cîrmaci alcătuit din Tușa, Ivanov, Grumezescu, Oanță.

PE UNDA BEGĂI, SCHIFURI-SUVEICI ȚES PÎNZA MARILOR PERFORMANȚE

Ca în fiecare iarnă, Snagovul a rămas în sihăstrie, văduit de balizele ce-i înveseleau unda, lipsit de forfota ambarcațiilor, de atmosfera concursurilor. Canotorii au plecat care încotro, cei din lotul olimpic, spre exemplu, acostînd mai întîi pe Bega, urmînd ca după aceea să poposească la munte și — mai tîrziu — din nou pe apa Begăi, firul liniștit al Timișoarei rămînînd — pînă la primăvară — „lacul" preferat al schifiștilor. I-am văzut în acest oraș al florilor, dimineața, cînd ceața mai stăruia între malurile apei. Prin aburul străveziu, echipajele păreau fantomatice în lunecarea lor de vată, în goana punctată numai de strigătele ascuțite ale cîrmacilor. Așezați în față, ori în spatele bărcilor, neinduplecații „pluși" cereau prin pîlniile acustice lovituri mai tari, mai multe pe minut, mai lungi prin apă. Lupta cu secundele fugare era înverșunată, epuizantă pe distanța maraton ce însuma zilnic aproximativ 30 km. Dar, oricît de ciudat ar părea, nu efortul era lucrul de căpetenie în această pregătire de iarnă a team-ului nostru olimpic de canotaj.

Barca devenită campioană mondială la St. Catherines a sosit, bunăoară, anul trecut pe loc IV în finala de 2+1 a „europenelor" din Danemarca. Lovitura a fost puternică, neașteptată. Șocul a fisurat, pe undeva, orgoliul firesc al temutului echipaj. Picăturile îndoielii strecurate în inima „schifului" au îngreuiat ambarcația și această povară întrecea acum, prin ascuțimea durerii, efortul fizic. Mascat de ceața dimineții, Lavrenschi — noul cîrmaci al bărcii — încerca prin comenzi energice să abată gîndurile celor doi uriași — **Ceapura** și **Tudor.** Ambarcația părea acum mai ușoară, mai încrezătoare în marea bătălie programată în vară, la München.

Programul începea zilnic cu o susținută încălzire efectuată pe terenul de sport din dreptul pontonului bazei nautice Constructorul Timișoara. Ea era continuată cu o cursă lungă pe apă, apoi — după un riguros plan avizat de medicul **Gheorghe Ionescu** — schifiștii treceau în sala de sport spre a-și completa — individual — suplețea, forța.

Pe unda tulbure a apei, suveici de chihlimbar țeseau grăbite pînza de zestre a noilor campioni. Erau schifurile celor două grupe olimpice de canotori aparținînd cluburilor Dinamo — antrenor **Dumitru Popa** — și Steaua, antrenor **Carol Vereș.** În protocolul marilor concursuri nautice internaționale e prevăzut, după fiecare cursă finală, un tur de onoare al competitorilor, în ordinea sosirii lor. Adică, a valorii. Respectînd acest ritual nautic în fruntea echipajelor aflate atunci în pregătire pe Bega, ar păși schiful de 2+1 format din Ceapura, Tudor și întărit cu Lavrenschi, fostul cîrmaci Gheorghiu, dînd semne de blazare timpurie. Am repetat voit numele celor doi performeri spre a sublinia schimbarea adusă în barcă de antrenorul Popa. Noul stroo al schifului campion mondial : **Petre Ceapura !** (mai tehnic, mereu mai proaspăt, mai în formă). Ar urma, în ordinea succeselor obținute schiful de 4 fără cîrmaci, neînvins anul trecut pînă la campionatele europene din Danemarca (locul 4). Cvartetul este de aur, imbatabil după părerea specialiștilor, dacă își perfecționează alunecarea. Echipajul (Tușa, Ivanov, Grumezescu, Oanță) s-a întîlnit cu acest eveniment în timpul încercărilor finale ale C.E. cînd, după ce conducea din pricina unui nedorit „rac", a pierdut prețioase secunde. În ierarhia valorică de care vorbeam, pe locul 3 s-ar situa „perorul fără" alcătuit din **Cacenco-Papp.** Echipajul a avut o evoluție dramatică la Copenhaga fiind considerat — după cursa finală — a șasea putere europeană în proba de schif 2 f.c. Cuplul este ambițios, iar dacă seriozitatea în pregătire va prima, el poate urca anul acesta mai multe trepte pe scara principală a canotajului mondial.

În marea oglindă a Begăi își corectau mișcările și alte puternice teamuri. Erau schifiștii care vor completa lotul olimpic al canotajului românesc la apropiata ediție de la München. Bărcile lor încercau să depășească plutonul schifurilor de acum consacrate, cu splendide șarje de viteză ce lăsau să se întrevadă voință, dăruire, conștiinciozitate. Repartizați în schifuri de doi, sau grupați în ambarcații de 4 f.c., **Naumenco, Agh, G. Ivanov, Georgescu** — grupa Steaua — străbăteau firul Begăi apărînd — aidoma unor năluci — în raza nădejdii, a înaltelor valori așteptate. Cu vîsliri largi puternice, canotorii au luat startul spre orașul gazdă a viitoarei Olimpiade. Această cursă pregătitoare este considerată a fi bună, premergătoare unor frumoase izbînzi.

Vasile TOFAN

Jurnal de vacanță

ODIHNĂ, RECREARE ȘI SPORT

ÎN BUCEGI...

SINAIA (prin telefon) La Sinaia a fost stabilită timp de 8 zile tabăra de vacanță a Școlii sportive din Timișoara. Aproape 200 de elevi sportivi majoritatea participanți la campionatele republicane la 10 discipline sportive și-au petrecut o vacanță plăcută.

Începînd cu elementarele rapoarte de zi, gimnastica de înviorare, crosuri pe terenuri denivelate, jocuri de fotbal și terminînd cu participarea la diferite acțiuni culturale colective (vizionarea de filme, piese de teatru, vizitarea unor muzee, organizarea unor concursuri de gen „Cine știe, cîștigă" etc). Într-un cuvînt, un climat de neuitat pentru micii sportivi timișoreni. Și totuși există un regret. Veniți cu schiurile din Timișoara, ei au urmărit zilnic, în așteptarea zăpezii, fie cu privirea la cerul plumburiu, fie la radio și T.V. buletinul meteorologic. Dar...

Cei mai curajoși au luat primul contact cu zăpada urcînd la Cota 1400, povestindu-le amănunte ispititoare, la întoarcere, celor rămași jos, în stațiune. În zilele de tabără au fost prevăzute excursii la castelul Bran, cetatea Rîșnov și Poiana Brașov.

De altfel profesorul *Al. Cerghi,* directorul Școlii sportive din Timișoara ne-a declarat : *„În cadrul programului de pregătire, cadrele didactice ale școlii noastre consideră de o deosebită importanță această tabără. Fiind proveniți din diferite școli elevii au acum buna ocazie să se cunoască mai profund, să-și dezvolte sentimentul apartenenței sportive față de aceeași unitate sportivă. În al doilea rînd, tabăra reprezintă un puternic stimulent, deoarece din cei aproape 1000 de elevi ai școlii noastre au fost selecționați cei mai merituoși în sport și la învățătură".*

Conducerea taberei — prof. *Ladislau Wilems* antrenor *Victor Alexandrescu* — a reușit să creeze cele mai bune condiții de desfășurare a activității. După terminarea celor opt zile, elevii timișoreni vor pleca reconfortați cu forțe sporite, gata pentru a participa cu succes și la „bătălia" cu cartea și la primele întreceri sportive din noul an.

Petru ARCAN

...ȘI ÎN SEMENIC

REȘIȚA (prin telefon). Semenicul rămîne aceeași gazdă primitoare a taberelor de iarnă organizate în vacanțele școlare.

Pîrtiile care brăzdează munții Semenic sînt extrem de accesibile. Ele au în plus avantajul vecinătății unor cabane bine întreținute și confortabile. Este remarca pe care au făcut-o toți elevii veniți în această zonă montană. I-am întîlnit în grupuri masive pe schiuri, urmînd trasee dintre cele mai pitorești sau participînd la concursuri organizate pe platourile Nedeii și Goznei. Erau elevi din Timișoara, Reșița și Făget, care acolo sus, la aproape 1 500 de metri altitudine, își reîmprospătau forțele în vederea celui de-al doilea trimestru de școală. Printre ei schiori autentici, dar și înotători, gimnaști, handbaliști, adepți ai altor discipline sportive.

— Schi, excursii, activitate în aer liber. Și altceva?

Întrebarea i-am adresat-o profesorului *Ion Eftimie* de la Liceul nr. 3 din Timișoara.

— În completare, activități de cabană, de obicei seara, la gura sobei. Elevii apar în cu totul alte posturi decît în cursul zilei, ca interpreți de muzică ușoară și populară, ca recitatori. Concursuri „Cine știe, cîștigă" pe teme geografice și istorice completează programele unor acțiuni cultural-artistice urmărite cu mult interes de participanții la tabără.

În afara elevilor, pîrtiile Semenicului sînt permanent solicitate și de schiorii de performanță din Reșița, care se pregătesc pentru deschiderea sezonului de iarnă din acest an. Startul oficial este prevăzut pentru duminică 9 ianuarie.

Doru GLĂVAN

REZULTATE POZITIVE LA UNIVERSITATEA IAȘI

(Urmare din pag 1)

nal de tineret. Rezultate bune au mai obținut, de asemenea, echipa feminină de baschet, promovată (mai devreme cu un an decît a fost planificat) în prima divizie a țării, gimnastele **Luminița Tănase** și **Viorica Franciuc** etc. În cadrul clubului activează 334 de sportivi, dintre care un maestru al sportului, 23 de cat. I, 92 de cat. a II-a, 118 de cat. a III-a etc.

Deși munca poate fi considerată ca rodnică sub toate aspectele au fost, totuși, de semnalat și cîteva cazuri de indisciplină, sancționate prompt de federațiile de specialitate, precum și de club. Astfel, handbalistele Florica Agapescu și Maria Ștefan au fost suspendate pe cîte 6 luni, baschetbalista Rosemarie Haraga a primit avertisment etc. Consemnăm această pată neagră în viața clubului pentru a dovedi că nu au existat jumătăți de măsură în materie de comportament de disciplină.

O imagine și mai clară a activității clubului Universitatea Iași ne-o vom forma analizînd fiecare secție în parte.

SECȚIA DE ATLETISM — scheletul de bază al reprezentativei divizionare a județului Iași — a înregistrat anul trecut un salt valoric demn de relevat datorită în special muncii depuse de antrenorii conf. univ. **Alexandru Merică** și prof. **Stelian Chilărescu.** O mențione specială pentru atleții **Petre Murgoci** și **I. Blasko,** nominalizați la nivel republican, **V. Lascăr** și **M. Dăringă,** cu frumoase perspective de progres.

GIMNASTICA MODERNĂ a activat cu un colectiv de 22 sportive. Lectorul univ. **Alice Luca** a asigurat gimnastelor o pregătire tehnică competentă, ceea ce a făcut ca obiectivele planificate să fie atinse și depășite. Dintre gimnaste se remarcă : **Luminița Tănase, Viorica Franciuc, Aneta Dutan** și **Doina Semenov.**

SECȚIA DE HALTERE este antrenată de dr. **Enric Goldhagen** și a obținut o serie de rezultate foarte bune. Astfel, **Constantin Popescu** a cucerit titlul de campion național la cat. 90 kg și a realizat norma de maestru al sportului, fiind selecționat în lotul reprezentativ. În cadrul secției se remarcă de asemenea halterofilii **Mathi Lucaci, Ervin Goldhagen, Gheorghe Maxim, Nicolae Armeanu, Alexandru Călin** ș.a.

LA JUDO activitatea s-a axat pe cuprinderea unui număr cît mai mare de studenți în inițiere și în paralel pe pregătirea lotului de performanță pentru participarea la competiții. Sub îndrumarea șefului de lucrări, **Ioan Spineanu,** judokanii au participat la întrecerile de nivel republican.

SECȚIA DE ALPINISM își desfășoară activitatea cu un număr de 50 sportivi. Beneficiind de sprijinul unui entuziast activist voluntar, lectorul univ. **Dan Frunzei,** alpiniștii ieșeni au obținut un merituos loc IV în cadrul campionatului republican pe echipe. Din această secție se remarcă alpiniștii : **Mircea Maftei, Lucian Holban, Virgil Grigorie, Teodor Sologiuc, Florea Nicolae, Andrei Cseh.** Toți acești sportivi au escaladat trasee de dificultate de gradul 5 B.

BASCHETUL a înregistrat și el frumoase succese. Echipa de fete participă la întrecerea celor mai bune teamuri din țară, reușind ca la încheierea turului să se afle pe locul IV. Formația din divizia B are, de asemenea, o situație bună, în timp ce băieții se află pe locul II în campionatul județean. Datorită abnegației sportivelor și sportivilor, precum și muncii pasionate depuse de antrenori există premise ca baschetul de la Universitatea să devină și mai bine reprezentat în ierarhia națională.

ECHIPA DE HANDBAL FEMININ activează în divizia B în care și-a înscris în palmares unele rezultate bune. Antrenorul conf. univ. **Paul Cercel** manifestă mult interes pentru pregătire, existînd astfel speranțe ca handbalul feminin ieșean să realizeze noi salturi valorice pe scară republicană.

VOLEIUL, sport cu mare audiență în rîndul tinerilor nu a înregistrat, totuși, la Universitatea Iași rezultatele scontate. Biroul clubului a luat măsuri ca echipele feminine și masculine să depășească faza de inerție în care se află, existînd convingerea că în scurt timp rezultatele vor fi cele dorite.

★

Rezultă, fără putință de tăgadă, că la Universitatea Iași sportul se află în atenția tuturor factorilor. De la Rectorat și pînă la ultimul membru al clubului fiecare caută să-și aducă aportul la ridicarea prestigiului sportiv al Iașului.

Unde mergem

SÎMBĂTĂ

HANDBAL: **Sala Progresul** (str. D. Staicovici), ora 17: Progresul — Rapid; ora 18: I.E.F.S. — Ferencvaros (partide în cadrul „Cupei Progresul").

HOCHEI: **Patinoarul „23 August"**, ora 16,30: Tîrnava Odorhei — I.P.G.G.; ora 19: Avîntul Gheorghieni — Dunărea Galați (meciuri în cadrul diviziei A, grupa a II-a).

DUMINICĂ

BASCHET: **Sala Floreasca**, de la ora 9,30: Steaua — Universitatea Cluj (m. A), Voința — Rapid (m. A), I.E.F.S. — Dinamo (m. A).

FOTBAL: **Sala Dinamo**, ora 11,30: partida de minifotbal dintre echipele Dinamo și Progresul.

HANDBAL: **Sala Progresul** (str. Dr. Staicovici), ora 10: I.E.F.S. — Progresul; ora 11: Rapid — Ferencvaros (partide în cadrul „Cupei Progresul").

HOCHEI: **Patinoarul „23 August"**, ora 16,30: Avîntul Gheorghieni — Tîrnava Odorhei; ora 19: Dunărea — Galați — I.P.G.G. (meciuri în cadrul diviziei A, grupa a II-a).

ÎNȘTIINȚARE

Se aduce la cunoștința antrenorilor interesați că mai pot depune actele pentru înscrierea la examenele de avansare pînă la data de 15 ianuarie 1972.

BILANȚ PARȚIAL AL ACTIVITĂȚII CELOR 16 ANTRENORI

fotbal

Sezonul de toamnă al campionatului diviziei naționale a confirmat, a impus sau a lezat capacitatea individuală a antrenorilor de la echipele de A, ridicînd ori scăzînd cotele lor la bursa reputației. Desigur, fiecare dintre cei 16 specialiști merită o judecată aparte, deoarece **reușitele sau nereușitele se cuvin corelate cu valoarea propriu-zisă a echipei, cu starea de organizare internă a cluburilor, cu priceperea, energia și răbdarea conducătorilor.**

NICOLAE DUMITRESCU a rămas tehnicianul cel mai prestigios din cîți lucrează în prima divizie a țării. Ajuns la maturitate profesională, antrenorul U.T.A.-ei se impune prin seriozitate, fermitate, pricepere, tact, fiind, alături de cei mai buni jucători ai săi, una dintre „vedetele" echipei. Dacă el a beneficiat la Arad de o atmosferă și de o organizare superioare, nu-i mai puțin adevărat că o mare parte din această stare de spirit și din acest substrat organizatoric se datoresc și activității lui. Fără să mai vorbim de felul cum își alege jucătorii, cum îi pregătește și cum asamblează echipa.

COSTICĂ RĂDULESCU, Ștefan Onisie și Nicolae Proca au fost oamenii care s-au ridicat în toamna trecută peste realizările lor anterioare. Băcăuanul a fost pentru mulți o revelație. Pentru noi, însă, recenta lui performanță n-a fost decît ajungerea în stadiul evidenței a unui potențial pe care-l intuiam. C. Rădulescu are o imensă energie, o permanentă vitalitate și trăiește intens pentru meseria lui. Abia trecut de 40 de ani, el deține, totuși, multă experiență, pregătind treptat copii, juniori, fotbaliști sub 23 de ani. E un om care citește, învață, observă și asimilează tot ce i se pare bun la alții. Știe să-și pună jucătorii în condiție, e meticulos, vede, înțelege și e în stare să explice jocul. El a izbutit să lanseze o echipă ajunsă cam în stare de paraginâ și, deși s-a impus de curînd, nu vedem ce-ar putea să-i stopeze ascensiunea. Cu excepția, desigur, a unor condiții exterioare vitrege. I-am recomanda, doar, mai multă stăpînire de sine.

ȘTEFAN ONISIE a demonstrat că e capabil să valorifice resursele unei echipe bune. Deși pare un lucru elementar să faci să se miște cum trebuie o echipă de valoare, există atîtea probe contrarii încît realizarea aceasta reprezintă un merit. Onisie, antrenorul rămas cam mereu în umbră, a intrat în scenă și a condus exact cum trebuia o echipă studențească. Cu finețe, cu înțelegere, cu flexibilitate, dar fără slăbiciuni, plantînd pe fiecare post jucătorul cel mai potrivit și manifestîndu-se așa cum s-ar fi cuvenit în toate împrejurările.

NICOLAE PROCA a mers pentru prima oară pe picioarele sale. După ce a secondat ani de zile, Proca a fost investit cu responsabilitatea primei echipe și a scos-o bine la capăt. Atuurile sale sînt exigența și o mare capacitate de muncă. Trage, e tenace și nu menajează pe nimeni.

TIBERIU BONE a fost unul din cei mai productivi antrenori ai anului. După ce a urcat A.S.A. în divizia A, a reușit s-o plaseze printre formațiile merituoase, impunînd jucători în care n-ai fi avut încredere și organizînd o echipă capabilă de evoluții agreabile și de victorii pe teren propriu în fața oricui. Bone începe să fie un nume care urcă.

FLORIAN HALAGIAN a debutat în condiții puțin obișnuite și a surprins prin buna comportare a echipei. Sperăm că se va consolida printr-o serie de calități indispensabile. Deocamdată nu se poate judeca decisiv activitatea lui. A intrat din mers, perioada pregătitoare n-a condus-o el și a picat pe o conjunctură favorabilă, cînd, după conflictul Ozon-Dobrin, toată lumea de la F. C. Argeș voia pace și era dispusă să muncească. În rest se va lămuri dacă Halagian e produsul unei conjuncturi, sau dacă anumite împrejurări ajutătoare i-au permis numai să manifeste o capacitate reală.

DUMITRU NICUȘOR a realizat mai puțin cu Dinamo decît izbutea să facă tot el, cu aceeași echipă, în toamna lui 1970. Într-o asemenea circumstanță e dificil de găsit un diagnostic scurt și precis. Se pare că în interiorul echipei și secției în cauză acționează o serie de forțe centrifuge care ze cu duhul blîndeții. Or, asta e o greșeală care ar putea să-l coste.

GIL MĂRDĂRESCU, după ce dinamizase Politehnica Iași în campionatul precedent, a căzut anul acesta împreună cu ea, înfruntîndu-se multă vreme cu majoritatea jucătorilor. Autoritatea comandantului s-a pulverizat în momentul cînd trupa a înțeles slăbiciunea lui pentru un fiu care nu știe să-și ferească tatăl de subiectivisme. Aș numi greșeala lui Gil, înainte de toate, drept o greșeală profesională. Cu abilitatea și cu punal cu valoarea modestă a jucătorilor ei, anul trecut echipa avînd o comportare de excepție, realizată prin artificii tactice și printr-un travaliu imens. Dar o performanță obținută nu pe valoare, ci prin mascarea nonvalorii nu durează. Cosmoc a înțeles și a promovat cîțiva băieți de prin B, adică ce-a putut să transfere în condițiile unui regulament cu virtuți și defecte. Dar transplantele prind greu, fiindcă noii veniți au nevoie încă de multă șlefuire. Oricum, Farul, care are și un conducător de secție priceput, nu mai e înconjurată de entuziasmul din anii trecuți. E regretabil că un antrenor tînăr, cu o capacitate mereu probată, cum e Cosmoc, e mereu ocolit de federație atunci cînd trimite tehnicieni în străinătate pentru adîncirea specializării.

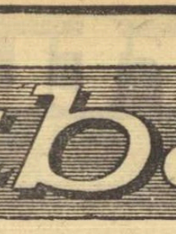

EUGEN IORDACHE și-a făcut datoria: Nu e un antrenor cu firmă mare, anul trecut a primit un picior elegant de la C.F.R. Cluj, unde muncise bine și iată-l la Jiul. La începerea campionatului, mulți cîntau prohodul și antrenorului și echipei. Iordache a adus vreo doi jucători de care n-auzise nimeni și împreună cu vechea pleiadă a reușit să cîștige puncte nescontate, să producă o serie de surprize, să anime această formație, care nu poate avea altă ambiție decît să rămînă în prima divizie.

COIDUM ȘTEFAN a avut cel mai negru sezon din toată cariera lui. El nu și-a închipuit că o „trupă" atît de slabă cum e Crișul să mai aibă pe deasupra și alte probleme care complică situația. El nu și-a închipuit că niște jucători lipsiți de capacitatea cerută în divizia A vor refuza să compenseze prin trudă arsenalul lor sărac. Crișul este o echipă cu un destin aproape tragic, cum sînt și echipele timișorene. Patimile din jurul ei o împiedică să zboare. Așa se explică și faptul că acolo au fost preferați niște fotbaliști mediocri în locul unui antrenor cu certe realizări în carieră, așa se explică și faptul că în aceeași toamnă Crișul a „devorat" pe conducătorul (ing. Horia Cosma) care o adusese în divizia A.

Doctorul **CONSTANTIN RĂDULESCU** a venit în picaj cu echipa lui preferată: C.F.R. Cluj. Faptul stîrnește mirare deoarece, oricum, a doua echipă a Clujului are jucători cel puțin la fel de buni ca ai Jiului, de pildă. Aici e dificil de delimitat responsabilitatea antrenorului, deoarece se pare că C.F.R.-ul este o echipă foarte puțin susținută, cu un substrat organizatoric nu de ajuns conturat. Totuși, situația aceasta nu-i nouă, continuă din anii trecuți, cînd echipa nu părea intrusă în A, așa cum se întîmplă în ultimul sezon.

Romulus BALABAN

ANALIZA TURULUI CAMPIONATULUI DIVIZIEI A (IX)

dispersează potențialul real. E posibil ca Nicușor să se descurce anevoie între niște jucători cu personalitatea hipertrofiată și între niște conducători dintotdeauna cam prea sentimentali. Dinamo are fotbaliști care trebuie dominați de către antrenor. Nu prin mijloace grosolane, ci prin inteligență, voință și fermitate. Or, Nicușor e un tip fair-play care, poate, nu știe să domine, ci doar să-și facă datoria în mijlocul unor oameni la fel ca el.

VALENTIN STĂNESCU a plecat astă-vară de la Steagul roșu, unde făcuse treabă, la Steaua, echipă mai complicată, mai dificilă, înconjurată de pretenții mari. Unii sînt mulțumiți de bilanțul general al Stelei (calificarea în „Cupa cupelor" compensînd evoluția, în final, mediocră, din campionat), alții nu. Cazul U.T.A.-ei a distrus teoria conform căreia o echipă nu se poate realiza concomitent pe două planuri (campionat + o competiție internațională). Din acest punct de vedere, Steaua apare ca o formație realizată doar parțial în toamna trecută, dacă ținem seama de valoarea jucătorilor, de nivelul lotului. Opinăm, într-o formulare generalizatoare, că între Valentin Stănescu și Steaua se petrece un fenomen de adaptare lentă, dificilă, de adaptare a antrenorului față de echipă și a echipei față de antrenor.

CONSTANTIN CERNĂIANU s-a dus la Craiova, unde timp de 4 ani Coidum ținuse echipa sus. Cernăianu afirmă că s-a zbătut teribil pentru cele 14 puncte obținute în tur, deoarece echipa a început campionatul doar cu o spoială de pregătire, situație datorată tulburărilor din perioada de tranziție dintre un antrenor și altul. Universitatea are destui jucători buni și sub acest unghi de vedere Cernăianu apare ca parte implicată într-un reflux. Dar un sezon nu îngăduie judecarea severă a unui antrenor. Pentru aprecierea lui este absolut necesar să vedem traiectoria fotbaliștilor craioveni în a doua parte a campionatului.

Întoarcerea lui **BAZIL MARIAN** printre antrenorii de divizia A a coincis cu răzmerița de astă-vară din casa Rapidului... Sub conducerea lui, echipa Grantului a avut zile bune și altele nefaste. Sigur, el are circumstanțe că a venit într-un moment critic, că unele focare de iritare se sting greu etc. Bazil știe meserie, dar apare cam timorat și încearcă să rezolve totul cu metodele bunului samaritean. Și disciplina, și tactica, și capacitatea de luptă vrea să le regle-

ILIE OANĂ s-a întors la Petrolul într-un moment critic din istoria echipei. Încă din returul campionatului trecut se observau semne de uzură la majoritatea jucătorilor care susțineau echipa. Sleirea și lipsa de formă s-au accentuat și Oană s-a văzut la bordul unei mașini care aluneca la vale și nu mai răspundea la comenzi. Nu e plăcut să ți se întîmple așa ceva în sezonul cînd pentru întreaga ta activitate ți se decernează o distincție. Tocmai de aceea, Ilie Oană se zbate ca un leu în cușcă și încearcă să redreseze o situație la generarea căreia n-a participat.

ROBERT COSMOC a avut și el un sezon mediocru. De unde anul trecut Farul călca la un moment dat peste adversari foarte puternici, în noua ediție echipa constănțeană evoluează chinuit. Sîntem de părere că acum randamentul Farului e proporțio-

BOX

LA HAVANA 10.000 DE SPECTATORI AU APLAUDAT VICTORIA LUI ALEXANDRU TUREI

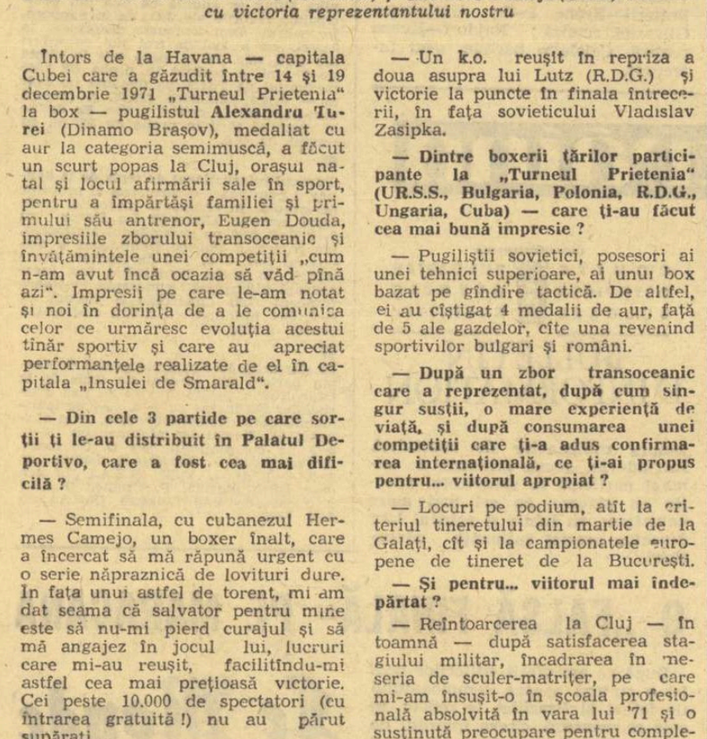

Față din meciul dintre Turei *(România)* și Hermeos Camejo *(Cuba)* încheiat cu victoria reprezentantului nostru

Întors de la Havana — capitala Cubei care a găzduit între 14 și 19 decembrie 1971 „Turneul Prietenia" la box — pugilistul **Alexandru Turei** (Dinamo Brașov), medaliat cu aur la categoria semimuscă, a făcut un scurt popas la Cluj, orașul natal și locul afirmării sale în sport, pentru a împărtăși familiei și primului său antrenor, Eugen Douda, impresiile zborului transoceanic și învățămintele unei competiții „cum n-am avut încă ocazia să văd pînă azi". Impresii pe care le-am notat și noi în dorința de a le comunica celor ce urmăresc evoluția acestui tînăr sportiv și care au apreciat performanțele realizate de el în capitala „Insulei de Smarald".

— Din cele 3 partide pe care sorții ți le-au distribuit în Palatul Deportivo, care a fost cea mai dificilă ?

— Semifinala, cu cubanezul Hermes Camejo, un boxer înalt, care a încercat să mă răpună urgent cu o serie năpraznică de lovituri dure. În fața unui astfel de torent, mi am dat seama că salvator pentru mine este să nu-mi pierd curajul și să mă angajez în joc ul lui, lucruri care mi-au reușit, facilitîndu-mi astfel cea mai prețioasă victorie. Cei peste 10.000 de spectatori (cu intrarea gratuită !) nu au părut supărați...

— Care au fost celelalte rezultate înregistrate ?

— Un k.o. reușit în repriza a doua asupra lui Lutz (R.D.G.) și victorie la puncte în finala întrecerii, în fața sovieticului Vladislav Zasipka.

— Dintre boxerii țărilor participante la „Turneul Prietenia" (UR.S.S., Bulgaria, Polonia, R.D.G., Ungaria, Cuba) — care ți-au făcut cea mai bună impresie ?

— Pugiliștii sovietici, posesori ai unei tehnici superioare, ai unui box bazat pe gîndire tactică. De altfel, ei au cîștigat 4 medalii de aur, față de 5 ale gazdelor, cîte una revenind sportivilor bulgari și români.

— După un zbor transoceanic care a reprezentat, după cum singur susții, o mare experiență de viață, și după consumarea unei competiții care ți-a adus confirmarea internațională, ce ți-ai propus pentru... viitorul apropiat ?

— Locuri pe podium, atît la criteriul tineretului din martie de la Galați, cît și la campionatele europene de tineret de la București.

— Și pentru... viitorul mai îndepărtat ?

— Reîntoarcerea la Cluj — în toamnă — după satisfacerea stagiului militar, încadrarea în meseria de sculer-matrițer, pe care mi-am însușit-o în școala profesională absolvită în vara lui '71 și o susținută preocupare pentru completarea pregătirii mele sportive.

Nușa DEMIAN

V-AȚI DEPUS BULETINELE LA PRONOSPORT?

Programul concursului Pronosport nr. 2 de duminică 9 ianuarie 1972, cuprinde 13 întîlniri din campionatul italian categoriile A și B. Meciuri interesante și atractive deschise oricărui rezultat. Pentru a putea juca la acest concurs vă reamintim că astăzi este ULTIMA ZI în care vă mai puteți depune buletinele.

În continuare publicăm programul concursului următor, de duminică 16 ianuarie 1972: I: Bologna — Napoli; II: Juventus — Fiorentina; III: Mantova — Internazionale; IV: Milan — Atalanta; V: Roma — Torino; VI: Sampdoria — Cagliari; VII: Varese — Lanerossi; VIII: Verona — Catanzaro; IX: Foggia — Lazio; X: Perugia — Bari; XI: Reggiana — Ternana; XII: Sorrento — Arezzo; XIII: Taranto — Catania.

NUMERELE EXTRASE LA TRAGEREA LOTO DIN 7 IANUARIE 1972

FOND GENERAL DE CÎȘTIGURI: 1.077.415 lei

EXTRAGEREA I: 40 52 60 47 17 14 13 21 33

Fond de cîștiguri: 519.823 lei

EXTRAGEREA a II-a: 28 61 39 66 9 44 4

Fond de cîștiguri: 537.592 lei

Plata cîștigurilor va începe în Capitală de la 17 ianuarie pînă la 21 februarie; în țară de la 20 ianuarie pînă la 21 februarie 1972 inclusiv.

Rubrică redactată de LOTO—PRONOSPORT

ÎNTÎMPLĂRI CARE NU ȘI-AU GĂSIT LOC ÎN „CRONICA PARTIDEI"

ÎNCEPUT DE NOIEMBRIE. Pe Mureș, U.T.A. a cîștigat foarte greu, în prelungiri, manșa a doua cu Zaglebie Walbrzych, în „Cupa U.E.F.A.". Transmit cronica jocului de la sediul clubului. Ca întotdeauna, U.T.A. a asigurat condiții excelente de lucru presei. Sînt singur în biroul din care transmit cronica...

Seara, la banchetul comun, unul din funcționarii clubului textilist vrea să pară interesant și anunță vecinilor de masă: **„Vreți să vă spun ce note apar mîine în ziarul «Sportul» ?!"** Și trece în revistă echipa textilistă, pe posturi, cu note în dreptul fiecărui jucător. Fac ochii mari. Sînt, într-adevăr, notele pe care le-am acordat. Nicolae Dumitrescu mă întreabă în șoaptă dacă respectivul face bancuri sau știe ceva. Îi răspund că n-am discutat nimic cu nimeni despre note, că „profetul" nu mă cunoaște și nu-l cunosc, dar că a spus exact notele care vor apare a doua zi. Nicolae Blăgău, vicepreședinte al clubului, îmi face un semn discret, și-mi șoptește: **„Telefonul de la care ați transmis are cuplaj într-un alt birou !"...**

* * *

CRIȘUL, VENIT PENTRU PRIMA DATĂ în acest campionat, în Capitală, are ca adversar pe Dinamo. Înaintea meciului, cu o oră înainte, îl întreb pe Sătmăreanu II, pînă acum cîteva luni om de bază în team-ul bihorean, ce crede despre partidă. Sătmăreanu II îmi spune, însă, că el nu va juca, că și-a rugat antrenorul să nu-l treacă nici pe lista rezervelor. Și nu așteaptă să cer explicații.

— Dacă joc bine, toată Oradea o să spună că am uitat de unde am plecat. Dacă joc slab, noii mei colegi de la Dinamo vor spune că am fost sentimental.

...Tot în acea zi de 28 noiembrie, Moldovan, fost dinamovist, a apărut în arena din șos. Ștefan cel Mare împotriva fostei sale echipe. Moldovan a înscris, atunci, singurul gol pentru Crișul...

* * *

ULTIMUL MECI AL ANULUI LA ARAD. 15 decembrie. Restanță cu Politehnica Iași. Echipele ies de la cabine pentru repriza secundă. E 0—0 și cineva din trupa moldoveană, nu știu exact cine, își încurajează colegii: *„Oricum, chiar dacă ne învingi, nu ne mai pot învinge așa cum i-am învins noi în ultimul joc, la Iași!"* Ultimul joc, cel de la Iași, jucat la 9 iunie, se terminase cu 4—1 pentru studenții din Copou.

Ultimul meci al anului la Arad s-a încheiat tot cu 4—1 pentru U.T.A.

* * *

IARNA ÎNCEPE, INEDIT, LA CRAIOVA, LA 31 OCTOMBRIE. Ninge necontenit.

Terenul e plin de zăpadă. Se bătătorește omătul pe spațiul de joc, dar prea puțini speră că se va putea juca. Cîțiva jucători craioveni fac glume cînd văd că Adamache nu și-a luat un pantalon de trening, așa cum a făcut Oprea, goalkeeperul Băniei: **„Ai să îngheți, Stere, sloi te faci pe o vreme ca asta !".**

...La 31 octombrie, pe stadionul din Craiova, cel mai bun jucător a fost Adamache.

* * *

DUPĂ COPENHAGA. Discuție în mașina 34 cu Valentin Stănescu. Spune că la un moment dat, după ce Răducanu a primit al doilea gol, cineva ar fi zis să-l schimbe cu Coman. Portarul Stelei începuse, chiar, încălzirea. Valentin Stănescu, însă, s-a opus înlocuirii. S-a dus în spatele porții lui Răducanu și i-a strigat: **„Dacă nu aperi ca lumea, te mănînc !".**

În repriza secundă, Răducanu a salvat două goluri...

Mircea M. IONESCU

DIALOG CU BOTH „CRED CĂ ÎN 1972 VOI ÎMBRĂCA PRIMUL MEU TRICOU DE CAMPION!"

Se pare că pe Both l-au sărutat muzele la naștere. L-au înzestrat nu numai cu talent dar și cu șansă. Prima dată l-a ajutat șansa acum doi ani cînd, dintr-o dată, el, anonimul din Satu Mare, a devenit un nume, un candidat la echipa națională. N-a ajuns atunci în echipa lui Angelo Niculescu, dar zgomotul din jurul numelui său a atras multe priviri. Și Gavrilă Both a intrat în raza de interes a „marilor puteri" ale diviziei A. În cele din urmă, a optat pentru Dinamo. Dar aici Both a devenit curînd rezervă, sortită, din nou, anonimatului. Șansa, însă, l-a ajutat a doua oară. L-a preferat Nicolae Dumitrescu în schimbul lui Fl. Dumitrescu, și l-a adus la U.T.A., deși mai toți au zis că-i o rocadă formală, ca să nu zică lumea că se dă un internațional pe degeaba. Nicolae Dumitrescu l-a luat, însă, la Arad cu intenții serioase, hotărît să-i redea strălucire și în primul rînd, să-l facă util „bătrînei doamne". Și-acum, Both este titular în formația liderului campionatului, în echipa ce s-a calificat pentru sferturile de finală ale Cupei U.E.F.A. Astăzi Both se poate mîndri că a jucat în toate partidele din acest sezon.

— Asta-i marea mea bucurie ! Că am devenit titular într-o echipă de A, și nu o echipă oarecare. Pentru că, deși mulți au zis că am fost un norocos, ajungînd repede un „nume". eu, totuși, n-am avut norocul să nimeresc la începutul acela spectaculos într-o echipă unde puteam fi titular. Cînd te obsedează ideea că o greșeală sau un joc slab te pot scoate din echipă, greșești și mai mult, te inhibi și nu poți fi tu însuți. Nu poți progresa.

— Venirea la U.T.A. a însemnat o schimbare de stil pentru tine, poate chiar o schimbare de esență.

— Desigur, Dinamo și U.T.A. sînt două stiluri diferite. Îmi convine mai mult stilul U.T.A.-ei, și nu numai pentru că am devenit titular și am cunoscut atîtea satisfacții.

— Îți place postul de extremă stîngă ?

— Știți, U.T.A. e o echipă unde nu poți să spui că ești mijlocaș, vîrf sau extremă, unde joci ceea ce trebuie. U.T.A. e o echipă în care fiecare jucător trebuie să se dăruiască total, să apere o idee de joc.

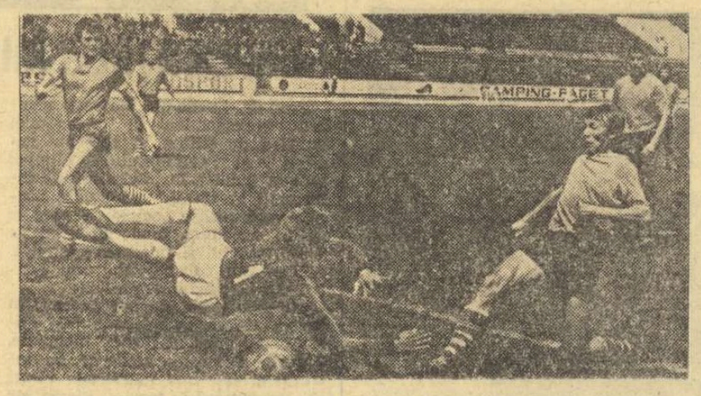

Prezent pe față. Both *își semnalează prezența trecînd cu subtilitate mingea pe sub portar și înscriind un gol spectaculos*

— În numele acestui imperativ al U.T.A.-ei, fii sincer, te mulțumește aportul tău din turul campionatului ?

— NU, nu sînt mulțumit ! Am înscris numai două goluri, și eu iubesc golul. Am avut și meciuri slabe... Aș dori să-mi puneți aceeași întrebare și la sfîrșitul campionatului.

— Crezi că atunci...

— Cred că atunci voi îmbrăca primul meu tricou de campion. E marca mea dorință pentru 1972. Și nu vreau să îmbrac acest tricou oricum !

...Orice s-ar spune, venirea lui Both la U.T.A. a fost o șansă mare pentru „copilul minune" din Satu Mare. Și, din cîte se pare, Both e primul care știe acest lucru. Cum foarte bine știe că orice șansă trebuie valorificată la maxim. Aceasta e legea vieții...

Mircea BĂTRÎNU

CONSFĂTUIRE CU ARBITRII DIN LOTURILE A ȘI B ÎN LUNA FEBRUARIE

Pe agenda Colegiului central al arbitrilor figurează o consfătuire cu arbitrii din loturile A și B (luna februarie, în București), în care se va analiza comportarea avută în timpul primei părți a campionatelor divizionare A și B. Cu această ocazie, se vor da îndrumări tehnico-administrative privind mai buna interpretare a regulilor de joc, precum și a normelor stabilite de F.R. Fotbal.

De asemenea, în prezent se lucrează la două proiecte privind activitatea arbitrilor din lotul divizionar. Primul proiect cuprinde criterii de includerea arbitrilor din lotul județean în cel republican, precum și promovarea lor de la lotul C pînă la F.I.F.A. În al doilea proiect sînt prevăzute normele privind delegarea arbitrilor la meciurile internaționale, drepturi și îndatoriri.

În atenția C. J. E. F. S. Caraș — Severin

ECHIPA DIN ZĂVOI ARE UN NECAZ...

După cum este lesne de înțeles, Comisia centrală de competiții și disciplină a F.R.F. nu se poate ocupa și de problemele pe care le ridică sutele de echipe angrenate în campionatele județene. Asupra bunului mers al acestei competiții trebuie să vegheze comisiile județene de fotbal, ele îndeplinind, pe plan local, rolul Comisiei centrale.

Aceasta nu înseamnează, însă, o subapreciere a problemelor respective **și, în nici un caz, o tratare a lor după alte norme decît cele regulamentare.**

Se pare, totuși, că sîntem în fața unui asemenea caz, survenit în campionatul județului Caraș-Severin. Ce s-a întîmplat acolo ? La meciul Foresta Zăvoi—Electrica Reșița, din informațiile pe care le deținem, echipa oaspete n-a putut face proba existenței decît a patru din cei cinci jucători sub 23 de ani, prevăzuți de regulament, cel de al cincilea, Marcu, fiind trecut fictiv și neexistînd ca persoană fizică.

În fața acestei situații, echipa din Zăvoi a introdus contestație, în conformitate cu Regulamentul de organizare a activității fotbalistice. Deși asupra abaterii formației din Reșița nu exista nici un fel de dubiu, Comisia județeană de fotbal, constatînd unele vicii de formă în întocmirea foii de arbitraj, n-a luat în considerație contestația introdusă, mulțumindu-se cu suspendarea pe două săptămîni a arbitrului respectiv (Alexandru Izvernaru). Ocupat cu alte treburi, C.J.E.F.S. Caraș-Severin a preferat să nu mai deschidă acest dosar, ratificînd, prin tăcere, incompleta decizie a Comisiei județene de fotbal.

Adresîndu-se ziarului, cei de la Foresta Zăvoi pun o întrebare cît se poate de logică, asupra căreia ar trebui să reflecteze puțin C.J.E.F.S. Caraș-Severin. **„Oare dacă un arbitru, din greșeală, trece un rezultat invers pe foaia de arbitraj, acesta rămîne cel valabil sau cel indicat printr-o corectare ulterioară ?"**

Că echipa din Zăvoi ridică o problemă de principiu, reiese și din faptul că punctul în plus (pe teren rezultatul a fost de 1—1) pe care îl reclamă și la care are drept această formație, nu are mare importanță pentru ea, Foresta neaflîndu-se nici în situația de a retrograda și nici în aceea de a putea cîștiga campionatul județean.

— B —

C. BRAUN - BOGDAN PARTICIPĂ LA SIMPOZIONUL TEHNIC DE LA TATA

Joi seara a plecat în Ungaria antrenorul emerit C. Braun-Bogdan, care va participa, în calitate de invitat, la tradiționalul simpozion cu caracter tehnic ce se desfășoară în fiecare an, în această perioadă, la Tata, cu prilejul pregătirii centralizate de iarnă a echipelor ungare din divizia A.

VACANȚA S-A TERMINAT...

...pentru jucătorii de la Sport Club Bacău. În cursul dimineții de azi, ei se vor prezenta la cabinetul medical, unde dr. Alexandru Udrescu va face primele examene. În programul întocmit de antrenorii Constantin și Petrică Rădulescu este stabilit ca luni să se desfășoare primul antrenament.

...Și studenții clujeni se vor revedea astăzi. La ora 14, la sediul clubului Universitatea, antrenorul Ștefan Onisie va comunica elevilor săi programul de pregătire în vederea noului sezon competițional. Săptămîna viitoare, mai precis luni după-amiază, va avea loc prima ședință de pregătire pe stadionul Municipal. Vizita medicală va fi efectuată la Dispensarul pentru medicină sportivă în cursul zilelor de luni, marți și miercuri.

sportul în lume

În semifinalele C.C.E. de tenis de masă (feminin)

START PRAGA ALINIAZĂ O ECHIPĂ VALOROASĂ ÎN MECIUL CU PROGRESUL

PRAGA 8 (prin telex). Duminică la Praga, în semifinalele C.C.E. la tenis de masă se întîlnesc echipele feminine ale cluburilor Start Praga și Progresul București. Este, de fapt, o reeditare a semifinalei desfășurate anul trecut în aceeași competiție și

ILONA VOSTOVA

tot în semifinale, cînd — la București — victoria a revenit formației cehoslovace cu 5—3. Dar atunci, în echipa învingătoare a evoluat Kettnerova (care a avut un cuvînt hotărîtor în obținerea victoriei). Acum, ea nu mai face parte din formația clubului praghez.

Totuși, echipa Start prezintă cîteva elemente bine pregătite, în frunte cu **Ilona Vostova**, care (în vîrstă de numai 18 ani) este de trei ani neînvinsă pe teren propriu! A doua jucătoare este debutanta echipei, **Blanka Shilhanova**, aflată pe locul IV în clasamentul alcătuit de federația de specialitate. Ea este o bună jucătoare de apărare și stăpînește excelent topspinul. Împreună cu Vostova, au devenit — anul trecut — campioane europene pe echipe.

În fine, a treia jucătoare, tot foarte tînără (19 ani), este **Jana Uldrichova**, care se evidențiază prin stilul ei ofensiv. În concluzie, formația gazdă aliniază o echipă foarte tînără dar capabilă să se califice în finala competiției.

IVAN ANDREADIS
„Ceskoslovensky Sport"

MACCHI ÎNVINGĂTOARE ȘI ÎN SLALOMUL URIAȘ DE LA MARIBOR

La Maribor (Iugoslavia) s-a disputat vineri (N.R. ieri) a doua probă de slalom uriaș a schioarelor care concurează pentru Cupa Mondială. Ca și la Oberstaufen, Françoise Macchi (Franța) s-a comportat excelent terminînd pe primul loc în 2:11,69. Au urmat-o în clasament: Michèle Jacot (Franța) în 2:12,52; Anne-Marie Pröll (Austria) — 2:13,57; Betsy Clifford (Canada) — 2:14,51; Barbara Cochran (S.U.A.) — 2:14,94 etc.

Azi și mîine patinaj artistic la Poiana

A III-a ediție a „TROFEULUI CARPAȚI"

POIANA BRAȘOV, 7 (prin telefon, de la corespondentul nostru). Sîmbătă (n.r. azi) vor începe în Poiana Brașov întrecerile concursului internațional de patinaj artistic dotat cu „Trofeul Carpați", rezervat copiilor și juniorilor, în organizarea C.J.E.F.S. Brașov. Spre deosebire de precedentele două ediții, concursul din acest an se va bucura și de participarea unor sportivi din Ungaria și Bulgaria, ceea ce va da un plus de valoare întrecerilor. Alături de sportivii maghiari și bulgari vor fi prezenți o serie de patinatori fruntași din București, Brașov și Cluj, lipsind (nejustificat!) reprezentanții orașului Miercurea Ciuc. Concurenții actualei ediții au făcut vineri un antrenament de acomodare pe gheața patinoarului artificial din Poiană, de care s-au declarat mulțumiți. La ședința tehnică, ținută vineri seara, s-a stabilit ordinea intrării în concurs, cinstea de a deschide cea de-a III-a ediție a competiției revenind brașoveanului Bogdan Kutti. În prima zi vor avea loc întrecerile la figuri impuse (dimineața categoriile de copii, după amiaza juniorii). Duminică, cu începere de la ora 10, se va desfășura programul de figuri libere pentru toate categoriile.

Carol GRUIA

LA KRANJSKA GORA

DAN CRISTEA DIN NOU PRINTRE FRUNTAȘII SCHIULUI MONDIAL

Slalomul uriaș, disputat miercuri în cadrul concursului de schi pentru „Cupa Europei" în stațiunea iugoslavă Kranjska Gora, nu a permis celor doi schiori români să se remarce. Faptul nu ne surprinde, cunoscînd lipsa lor — mai veche — de pregătire în această specialitate. În cursa de slalom de ieri, **Dan Cristea** a reușit însă o bună performanță, terminînd întrecerea pe locul 15.

Pentru a sublinia reușita lui, menționăm că la întrecerea din munții Sloveniei au luat parte 83 de concurenți din 20 de țări. Concursul constînd din 2 manșe a cîte 68 și 61 de porți a fost deosebit de dificil, înregistrîndu-se 44 de abandonuri. Învingător a ieșit **polonezul Andrej Bachleda (111,22)** care mai la toate întrecerile „Cupei mondiale" din sezonul trecut și în primele curse de anul acesta a fost mereu printre fruntași. Pe locurile următoare s-au clasat: **Allain Penz (Franța) 111,62, Rick Chaffee (S.U.A.) 112,35, Eberhardo Schmelzi (Italia) 112,64 și Otto Tschudi (Norvegia).** Alți schiori bine cunoscuți figurează în clasament. Remarcăm astfel că **Tyler Palmer**, cîștigătorul primului slalom din „Cupa mondială", a terminat pe locul 9, întrecîndu-l doar cu două secunde și cîteva sutimi pe Dan Cristea și că în urma reprezentantului nostru se află schiori cunoscuți ca francezul **Jean Pierre Augert (fratele campionului mondial) și elvețianul Josef Odermatt** etc.

Cel de al doilea reprezentant al nostru, **Virgil Brenci**, a făcut o cursă mai modestă și a ocupat doar locul 33. După acest concurs, în clasamentul general al „Cupei Europei" conduce schiorul italian **E. Schmalzi cu 110 p urmat de O. Tschudi (Norvegia) și S. Heckelmiller (R.F.G.) cu 64 p și A. Bachleda (Polonia) 63,5.** În clasamentul probei de slalom din „Cupa Europei" pe primele trei locuri se află: **E. Schmalzi (Italia), O. Tschudi (Norvegia) și A. Bachleda (Polonia).**

De la Kranjska Gora, cei doi schiori ai lotului nostru olimpic au plecat în Austria. Aici ei vor lua startul la alte două concursuri: **astăzi și mîine la Bad Hofgastein** (slalom și slalom uriaș) **și la 15—16 ianuarie la Pernitz** (Unterberg) unde se vor disputa două slalomuri speciale.

Acestea vor fi ultimele lor concursuri înaintea plecării spre Sapporo. Să sperăm că ei vor ști să profite, mai ales de răgazul dintre cele două competiții din Austria, pentru a-și desăvîrși pregătirea destul de mult stînjenită de sărăcia zăpezii la începutul acestui sezon.

NOI ÎNTÎLNIRI ÎN CUPELE EUROPENE DE BASCHET

În cadrul grupelor sferturilor de finală ale competițiilor europene de baschet s-au disputat noi întîlniri.

În „Cupa campionilor europeni" la feminin, cunoscuta echipă sovietică TTT Riga (de mai multe ori cîștigătoare a trofeului) a învins la scor, pe teren propriu, cu 91—53 (43—29) formația Sparta Praga. O victorie clară a obținut și echipa bulgară Marița Plovdiv, care a dispus cu 91—57 (45—27) de Egytertes Budapesta.

Competiția similară masculină a programat la Bruxelles partida dintre formațiile Lierrse și Panathinaikos Atena. Baschetbaliștii belgieni au terminat învingători cu scorul de 117—84 (53—41).

La Neapole, într-un joc contînd pentru „Cupa cupelor", s-au întîlnit formațiile masculine Partenope și Racing Malines (Belgia), victoria revenind gazdelor cu 97—82 (49—31).

În prima zi a turneului internațional de baschet (juniori) de la Bonn, prima reprezentativă a R.F. a Germaniei a întrecut cu scorul de 92—75 formația Luxemburgului. Într-un alt joc, Olanda a învins cu 84—73 selecționata secundă a R.F. a Germaniei.

IERARHIILE MONDIALE ALE SCRIMEI

„1971 a fost un an al marilor surprize" — afirmă ziaristul polonez Jabrzemski, iar clasamentele sale confirmă acest lucru

Au intrat, de mult, în tradiție clasamentele mondiale de scrimă pe care confratele polonez **Jerzy Jabrzemski** le publică în ziarul **„PRZEGLAD SPORTOWY"** din Varșovia. În comentariul care precede ierarhizările sale, Jabrzemski subliniază, de la început, faptul că anul preolimpic a fost caracterizat în scrima mondială prin mari surprize. Într-adevăr, este suficientă o parcurgere a clasamentelor sale (în care figurează, între paranteze, locul ocupat de sportiv sau de echipă în ierarhiile din anul precedent) pentru a constata, de exemplu că dintre fruntașii anului 1970 numai sabrerul sovietic **Sidiak** și-a păstrat poziția, în timp ce floretistul **Romanov** a coborît pe locul III, ca și floretista **Gorohova**, iar spadasinul **Nikancikov** (fost campion mondial în 1970) încheie plutonul primilor 10 trăgători ai lumii.

Se constată o puternică primenire a rîndurilor în probele de floretă (5 la masculin și 4 la feminin) cu elemente care nu figurau anul trecut în clasamentele celor 10. Mai stabilă a fost situația la sabie, în această probă numele noi reducîndu-se la două: trăgătorul sovietic **Bajenov** și campionul nostru **Irimiciuc**. Trebuie reținut faptul că, pentru prima oară, un sabrer român este inclus în eșalonul de elită al scrimei mondiale.

Scrima românească, mai bine reprezentată în anii trecuți la probele de floretă, are acum doar două trăgătoare în rîndul primelor zece: **Ana Pascu**, pe locul 5 și **Ileana Drimbă**, pe locurile 9—10. Regresul — sperăm pasager — al floretistelor noastre se reflectă și în clasamentul pe echipe, unde ele își împart acum locurile 4—5 cu echipa Franței, pe cînd anul trecut ocupau locul 2. Floretiștii au coborît și ei de pe locul secund în a doua jumătate a clasamentului: pe locurile 5—7 cu echipele Japoniei și R.F. a Germaniei. Sînt îmbucurătoare, în schimb, pozițiile pe care le dețin echipele noastre de sabie (locul V, față de IX—X în 1970) și de spadă, care urcă pentru prima oară în acest clasament. **(S.B.)**

FLORETĂ FEMININ

INDIVIDUAL: 1. Marie Chantal Demaille — Franța (—); 2. Ildiko Rejtö — Ungaria (9—10); 3. Elena Gorohova — U.R.S.S. (1); 4. Svetlana Cirkova — U.R.S.S. (—); 5. **Ana Ene Pascu — România (8);** 6. Ludmila Rusak — U.R.S.S. (—); 7—8. Brigitte Gapais — Franța (6), Elena Belova — U.R.S.S. (2); 9—10. Catherine Ceretti — Franța (3), **Ileana Drimbă — România** (4), Antonella Ragno Lonzi — Italia (—).

PE ECHIPE: 1. U.R.S.S. (1); 2. Ungaria (4); 3. Polonia (5); 4—5 Franța (3), **România** (2); 6. Italia (6); 7. R.F. a Germaniei (7); 8. S.U.A. (8); 9. Austria (9—10); 10. Anglia (9—10).

FLORETĂ MASCULIN

INDIVIDUAL: 1. Vasili Stankovici — U.R.S.S. (5—7); 2. Marek Dabrowski — Polonia (3); 3. Leonid Romanov — U.R.S.S. (1); 4. Anatol Koteșev — U.R.S.S. (5—7); 5—6. Laszlo Kamuti — Ungaria (—), Jean Claude Magnan — Franța (—); 7. Sandor Szabo — Ungaria (8); 8—9 Istvan Marton — Ungaria (—); Bernard Talvard — Franța (—); 10. Christian Noel — Franța (4), Klaus Reichert — R.F.G. (—).

PE ECHIPE: 1. Franța (6); 2. Polonia (4); 3. U.R.S.S. (1); 4. Ungaria (3); 5—7. Japonia (8), R.F. a Germaniei (7), **România (2);** 8. Italia (5); 9. R.D. Germană (—); 10. S.U.A. (—).

SABIE

INDIVIDUAL: 1. Viktor Sidiak — U.R.S.S. (1—3); 2. Jerzy Pawlowski — Polonia (8—9); 3. Michele Maffei — Italia (6); 4. Tamas Kovacs — Ungaria (10); 5—6 Peter Marot — Ungaria (7), Mark Rakita — U.R.S.S. (1—3); 7. Eduard Vinokurov — U.R.S.S. (5); 8. Vladimir Nazlimov — U.R.S.S. (4); 9—10. Viktor Bajenov — U.R.S.S. (—), **Dan Irimiciuc — România** (—), Tibor Pesza — Ungaria (1—3)

PE ECHIPE: 1. U.R.S.S. (1); 2. Ungaria (2); 3. Italia (4); 4. Polonia (3); 5. **România (9—10);** 6. R.F. a Germaniei (8); 7. Franța (5—6); 8. Austria (—); 9—10. Bulgaria

SPADĂ

INDIVIDUAL: 1—2. Nicola Granieri — Italia (—); Grigori Kriss — U.R.S.S. (4); 3. Rolf Edling — Suedia (—); 4. Sandor Erdős — Ungaria (8—10); 5. Viktor Modzelevski — U.R.S.S. (—); 6—7. Horst Melzig — R.D. Germană (—), Pal Schmitt — Ungaria (8—10); 5. Serghei Paramonov — U.R.S.S. (2—3); 9—10. Zoltan Nemere — Ungaria (8—10), Aleksei Nikancikov — U.R.S.S. (1).

PE ECHIPE: 1. Ungaria (1); 2. U.R.S.S. (2—3); 3. Suedia (9—10); 4—5. Franța (7—8), R.D. Germană (9—10); 6. Elveția (4); 7 — 8. R.F. a Germaniei (5), Italia (7—8); 9—10. Austria (6), **România (—),** S.U.A. (—), Anglia (—).

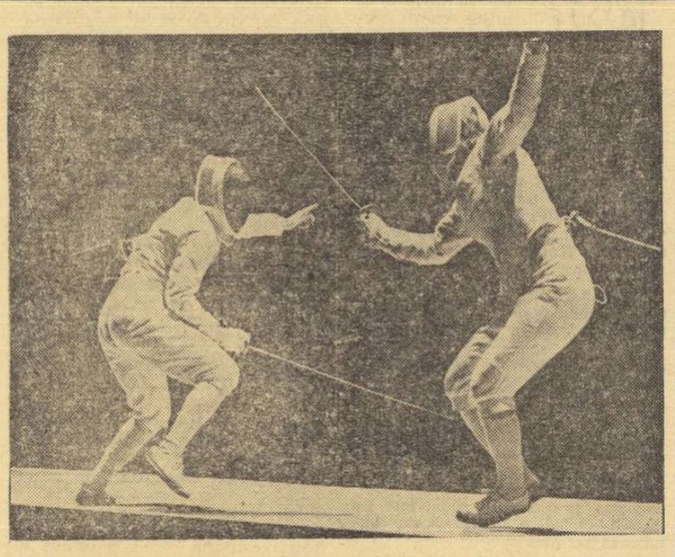

Moment de tensiune în cea mai dramatică finală a C.M. de scrimă de la Viena — bărajul din proba feminină de floretă: în stînga, Marie Chantal Demaille și în dreapta Ildikó Rejtö

JUCĂTORII DE TENIS DE MASĂ CHINEZI AU SUSȚINUT O NOUĂ ÎNTÎLNIRE ÎN R. F. G.

MÜNCHEN, 7 (Agerpres) — Continuîndu-și turneul în R.F. a Germaniei, selecționatele de tenis de masă ale R.P. Chineze au evoluat la Wolfsburg în compania reprezentativelor vest-germane.

La masculin, victoria a revenit jucătorilor din R.P. Chineză cu scorul de 5—1. Din echipa învingătoare s-a remarcat Li Cian-Kuang, care a obținut două victorii: 2—1 (21—13, 20—22, 21—17) cu Jansen și 2—0 (21—19, 21—15) cu Liess. Singura victorie a gazdelor a fost realizată de Eberhard Scholler, învingător cu 2—1 (21—13, 15—21, 21—19) în fața lui Liang Kuo-liang.

Întîlnirea dintre echipele feminine s-a încheiat cu scorul de 5—3 în favoarea sportivelor vest-germane. Diane Scholler a cîștigat cu 2—1 (21—7, 16—21, 21—16) la Huang Siping și a pierdut cu 1—2 (21—15, 15—21, 18—21) în fața lui Lin Meisun.

TELEX

O selecționată de fotbal a orașului Belgrad și-a început turneul în Peru jucînd la Lima cu formația clubului sportiv municipal din localitate, clasată pe locul trei în campionatul țării. Fotbaliștii iugoslavi au terminat învingători cu scorul de 4—2 (2—1) prin golurile înscrise de Santrac (min. 3 din 11 m, 57 și 70) și Zec (min. 13).

■

Într-un meci restanță din campionatul italian de fotbal, echipa Internazionale Milano a învins în deplasare cu scorul de 4—0 formația Lanerossi Vicenza. Golurile au fost marcate de Boninsegna (2), Mazzola și Bertini.

■

Peste 20 000 de spectatori au urmărit partidele disputate în ziua a doua a turneului internațional de fotbal (rezervat echipelor de juniori) de la Las Palmas. În primul joc s-au întîlnit selecționatele Olandei și Austriei, victoria revenind cu 2—1 (1—0) fotbaliștilor olandezi. Într-un alt meci, echipa Franței a întrecut cu 1—0 (0—0) formația Spaniei.

■

● **Aseară, la Lodz, în cadrul grupei semifinale a „Cupei campionilor europeni" la volei, echipa Penicilina Iași a întîlnit puternica formație Dinamo Moscova, în fața căreia a cedat la scorul de 0—3 (—1, —7, —4).**
În cel de al doilea joc al primei zile, Start Lodz a învins pe C.U.S. Parma cu 3—0 (4, 5, 0). Turneul continuă azi și mîine.

Continuîndu-și turneul în Cehoslovacia, echipa de hochei pe gheață Himik Voskresensk a evoluat la Kolin în compania formației locale Tatra. Hocheiștii sovietici au repurtat victoria cu 6—2 (3—1, 3—0, 0—1).

■

Concursul internațional de sărituri cu schiurile, desfășurat la Lake Placid (SUA), a fost cîștigat de sportivul norvegian Petter Kongeli. El a totalizat 218,8 p, avînd cele mai bune două sărituri de 68 m și respectiv 62,5 m. Pe locurile următoare s-au clasat americanii Jay Rand — 196,6 p și Jim Miller — 194,4 p.

■

Patinatoarea de viteză vest-germană Monika Pflug se anunță ca una din principalele favorite ale J.O. de la Sapporo. În cadrul unui concurs, desfășurat la Inzell, ea a stabilit trei noi recorduri ale țării sale. Pflug, care este în vîrstă de 17 ani, a realizat în proba de 1 500 m timpul de 2:21,5, pe distanța de 3 000 m — 5:13,9, totalizînd 189,867 p (record vest-german) la cele 4 probe. Ea deține și recordul țării în proba de 500 m, cu timpul de 44,0.

■

Turneul internațional de tenis de la Sydney a continuat cu turul trei al probelor de simplu. În concursul masculin, jucătorul sovietic Metreveli l-a învins cu 6—1, 6—3, 6—0 pe australianul McDonald, iar francezul Patrice Dominguez a dispus cu 7—5, 6—4, 7—6 de Bartlett (Australia). În proba feminină a fost înregistrată o surpriză: cunoscuta jucătoare franceză Gail Chanfreau a pierdut cu 0—6, 3—6 întîlnirea cu tînăra australiană Jenny Young.

■

În sferturile de finală ale probei de simplu bărbați din turneul de tenis de la Cape Town, jucătorul vest-german Fassbender l-a învins cu 7—5, 6—4 pe tenismanul grec Kalogheropoulos. Sud-africanul R. Hewitt l-a eliminat cu 6—1, 6—3 pe compatriotul său D. Schroder, iar francezul F. Jauffret a dispus cu 6—0, 6—1 de J. Yuill (R.S.A.). În cea de-a patra partidă, P. Cramer (R.S.A.) a dispus de Van Lingenn (R.S.A.) cu 6—4, 7—5.

NOU RECORD MONDIAL DE PATINAJ VITEZĂ LA 500 m FEMEI

În cadrul unui concurs internațional de patinaj viteză desfășurat la Davos, tînăra sportivă americană Ann Hennings a stabilit un nou record mondial în proba de 500 metri cu timpul de 42,50. Vechiul record era de 42,75 și aparținea aceleiași sportive.

În turneul de la Hastings

CIOCÂLTEA A REALIZAT DOUĂ REMIZE

LONDRA 7 (Agerpres). — Tînărul mare maestru sovietic Anatoli Karpov continuă să se afirme în turneul internațional de șah de la Hastings. Învingîndu-l în runda a 8-a pe englezul Franklin, Anatoli Karpov a obținut cea de-a doua victorie consecutivă și se menține în fruntea clasamentului cu 7 puncte. Îl urmează Korcinoi (URSS) cu 5 p (1), Unzicker (R.F.G.) — 5 p, Gligorici (Iugoslavia), Byrne (S.U.A.) — 4½ p, Andersson (Suedia) — 4 p (1), Kurajița (Iugoslavia) — 4 p, Najdorf (Argentina), Pfleger (R.F.G.) — 3½ etc. Maestrul român Victor Ciocâltea ocupă locul 11 cu 3 puncte.

În runda a 8-a, Ciocâltea (cu piesele negre) a remizat în 25 de mutări cu Peter Markland (Anglia), rezultat consemnat și în partida întreruptă în runda a 7-a cu marele maestru sovietic Viktor Korcinoi.

Alte rezultate din runda a 8-a: Betteril—Byrne 1—0; Unzicker—Gligorici remiză; Najdorf—Keene remiză. Celelalte partide, s-au întrerupt.

SPARTAK MOSCOVA CONDUCE ÎN CUPA AHEARNE

Tradiționala competiție internațională de hochei pe gheață „Cupa Ahearne" se apropie de sfîrșit. În fruntea clasamentului continuă să se afle formația Spartak Moscova cu 10 puncte, urmată de echipele Soedertaelje (Suedia) și Galt Hornets (Canada) — cu cîte 8 puncte.

În ultimul meci disputat, hocheiștii de la Spartak Moscova au terminat la egalitate: 2—2 (0—2, 0—0, 2—0) cu formația suedeză Leeksand. Punctele echipei sovietice au fost realizate de Gureev și Starșinov.

din presa străină

IMPLICAȚIILE MIȘCĂRII OLIMPICE

Prof dr. **Dragomir Mateev**, membru corespondent al Academiei bulgare de științe și secretar general al Comitetului olimpic bulgar, publică în **„Buletinul de informații al C.O.B."** un studiu asupra implicațiilor sociale pe care le au în societatea modernă educația fizică, sportul și mișcarea olimpică. Redăm din substanțialul său articol cîteva pasaje semnificative:

„În mai puțin de opt decenii, în cursul cărora omenirea a fost sfîșiată de două războaie mondiale, Jocurile Olimpice moderne au întrecut și cele mai îndrăznețe visuri ale fondatorului lor — Pierre de Coubertin. În apelul său, lansat în cadrul ceremoniei de deschidere a primelor Jocuri Olimpice, la Atena în 1896, Coubertin argumenta caracterul internațional al J.O. moderne pe baza cuceririlor tehnice ale epocii sale — trenul și telegraful — care creaseră condiții atît de propice comuniunii între popoarele celor mai depărtate regiuni ale globului, așa încît schimbul de cunoștințe, de valori spirituale și materiale, expozițiile universale, Jocurile Olimpice deveniseră posibile la scara întregii noastre planete.

Ideea olimpică a fost adoptată, apoi, de toate popoarele, de toate comunitățile omenești, trăind sub cele mai diverse regimuri. Jocurile Olimpice și pregătirile care le preced s-au impus în mod constant atenției maselor în toate țările, atît în cele avansate cît și în cele aflate în curs de dezvoltare. Marile prefaceri sociale ale epocii noastre au adus un curent nou, puternic și vivifiant în mișcarea olimpică mondială și i-au sporit strălucirea.

„Sportul contemporan — pe scară mondială, continentală sau națională — este în același timp muncă individuală pentru perfecționarea fizică și intelectuală proprie, dar și manifestare socială cu imense posibilități de influență educativă asupra milioanelor de spectatori. Într-adevăr, aceste milioane de oameni participă la spectacolul sportiv cu plăcere, cu cel mai mare entuziasm, cu inima și spiritul larg deschise acestei influențe educative".

COMITE OLYMPIQUE BULGARE — BULGARIAN OLYMPIC COMMITTEE

BULLETIN D'INFORMATION

ATLETISMUL DIN R. P. CHINEZĂ

Ziarul francez „L'EQUIPE" a publicat în primele zile ale acestui an un interesant interviu cu secretarul general al federației pakistaneze de atletism, *Syad Abdul Hassan*, în urma vizitei făcute de acesta în R. P. Chineză, cu un grup de atleți. Iată impresiile conducătorului sportiv din Pakistan:

„Am fost primiți în R. P. Chineză mai mult decît cordial; cu căldură. Pretutindeni, stadioanele au fost pline: 80 000 spectatori la Pekin, 30 000 la Șanhai etc. Stadioanele s-au dovedit prea mici și numeroși cetățeni nu au găsit loc în tribune. Spectatorii i-au aplaudat pe toți atleții, indiferent de țara din care făcea parte învingătorul.

Nivelul valoric al atleților chinezi este foarte ridicat. Unii din ei au o clasă mondială. Ni Cih-cin (2,29 la înălțime), Cian Vu-ci (4,90 m la prăjină) și Le Uei-uen (13,9 pe 110 m.g.). În special, săritorii lor sînt remarcabili.

Avînd în vedere să sportivii Chinei Populare dispun de instalații moderne, de stadioane funcționale, peste puțin timp săritorii și alergătorii lor în cursele de garduri vor fi de talie mondială. La fond și semifond, specialiștii lor vor trebui să lucreze mai mult.

În concluzie, se poate spune că sportul și educația fizică ocupă un loc însemnat în R. P. Chineză. De altfel, Mao Tzedun a subliniat, totdeauna, rolul educației fizice pentru sănătatea poporului. De reținut că acolo există un sport pur. Campionilor nu li se acordă nici un fel de favoruri".

L'EQUIPE

O „FALSĂ FINALĂ" PE MARACANA

După ce am oferit cititorilor noștri o sinteză asupra campionatului de fotbal al Braziliei, le redăm, în cele ce urmează, cîteva impresii de la meciul decisiv al turneului final (Atletico Mineiro-Botafogo), impresii publicate de ziaristul francez J. Lacouture în cotidianul parizian „LE MONDE".

„A fost o falsă finală; Botafoga ar fi avut nevoie de o victorie imposibilă, la 6 goluri diferență, pentru a deveni campioană, pe cînd Atletico din Belo Horizonte își asigura titlul cu un simplu meci nul. De aici a rezultat o partidă crispată, închistată, în care geniul fotbalului brazilian n-a strălucit decît în cîteva scurte faze. Dar aici chiar și cel mai neînsemnat meci este o sărbătoare. Pe Maracana, fotbalul nu este un sport cu 22 persoane, ci un joc cu 200 000. Aici, toată lumea trebuie să aibă talent. Dovadă, aceste cuvinte cu care crainicul a încheiat transmisia meciului: „Vă mulțumesc pentru atenție, suporteri, de trei ori campioni ai lumii!" Aici, fiecare este — mai mult sau mai puțin — un Pelé.

Bineînțeles, se confruntă două echipe. Dar totodată și cele două „torcidas" (galeriile de suporteri), două grupe de susținători, organizați, echipați, orchestrați de antrenori la fel de riguroși ca aceia ai jucătorilor de pe gazon. În ziua aceea, suporterii lui Atletico aveau să se impună la fel de categoric ca și jucătorii aflați jos, pe teren. Veniseră vreo 20 000 cu autocarele și avioanele de la 600 km depărtare.

...Cînd impozantul jucător negru, Dario a introdus balonul, în minutul 60, cu o lovitură de cap, în poarta lui Botafogo, parcă s-ar fi deschis zăgazurile cerului. Deși a ratat, de puțin, alte două goluri, Dario a trebuit să apară, după terminarea meciului, singur, în fața imenselor tribune, ca un general victorios.

Această duminică a făcut, totuși, și o victimă: arbitrul Antonio Marquez, care a eliminat, destul de ciudat, doi jucători de la Botafogo, unul din ei fiind minunatul Jairzinho, acest leopard cu lungi perioade de nepăsare și cu detente surprinzătoare. Este adevărat că un șanț îl izolează pe arbitru — salutar — ca și pe jucători, de publicul din tribune. Dar nu și de antrenori. Cel al lui Botafogo, în clipa în care s-a terminat meciul, i-a dezaprobat violent deciziile. Consecința? Respectivul caz urmează să fie adus în fața justiției".

Le Monde

Ieri în grupa secundă a diviziei A la hochei

Hocheiștii gălățeni fac față cu succes unui atac al echipei din Odorhei. Fază din meciul Dunărea Galați — Tîrnava Odorhei

REZULTATE SCONTATE ÎN ETAPA INAUGURALĂ

Ieri după amiază patinoarul artificial „23 August" din Capitală a găzduit primele partide de hochei pe gheață din cadrul unei lungi suite, în care sînt programate meciuri din grupa secundă a diviziei A și, începînd de săptămîna viitoare, din primul eșalon al întrecerii. Deocamdată, cum spuneam, pe gheață și-au apărat șansele formațiile din grupa secundă a competiției, etapa inaugurală consumîndu-se fără a furniza rezultate surpriză. Am remarcat, totuși, un oarecare progres la toate cele patru echipe în raport cu evoluțiile lor precedente. Dar, disputa este abia la prima sa etapă așa încît să mai așteptăm înainte de a formula păreri generale. Așa că iată rezultatele de ieri:

DUNĂREA GALAȚI — TÎRNAVA ODORHEI 5—0 (1—0, 0—0, 4—0). În meciul de debut al competiției ambele formații au vrut să dea totul forțînd victoria. Hocheiștii gălățeni cu scopul de a-și menține poziția fruntașă în clasament, iar jucătorii de la Odorhei luptînd pentru evitarea locului ultim. Din această încleștare nu a rezultat un joc de un ridicat nivel spectacular. În prima repriză Dunărea a atacat mai mult, dar destul de confuz și ca urmare nu și-a putut crea ocazii clare de a înscrie. Singura pe care a avut-o a fost finalizată de Trăușan. În partea a doua a întîlnirii lucrurile nu s-au schimbat prea mult. Numai că hocheiștii de la Tîrnava au fost cei ce au atacat mai insistent, dar fără rezultate pe tabela de marcaj. Abia repriză a III-a avea să aducă departajarea mai clară în învingătoare a echipei Dunărea. Componenții acesteia au demonstrat o superioritate tehnică și o mai bună pregătire fizică față de adversarii lor. Ei au reușit să înscrie patru goluri, cu toate că au avut ocazii mai numeroase. Cele 5 goluri ale partidei au fost semnate de: **Trăușan (2), Nuțu, Curelaru și Olenici.** Au arbitrat bine **M. Presneanu și D. Ivănescu.**

I.P.G.G. — AVÎNTUL GHEORGHIENI 5—1 (3—1, 1—0, 1—0).

Radu TIMOFTE

Programul de azi: ORA 16,30: **Tîrnava Odorhei — I.P.G.G.;** ORA 19: **Avîntul Gheorghieni — Dunărea Galați**

Redacția și administrația: București, str. Vasile Conta nr. 16; telefoane: centrală 11.10.05, secția corespondenți 11.51.09, interurban 72 și 286; telex: sportrom buc. 180, Tiparul „I. P. Informația", București 40368

PROLETARI DIN TOATE ȚĂRILE, UNIȚI-VĂ!

Sportul

ZIAR AL CONSILIULUI NAȚIONAL PENTRU EDUCAȚIE FIZICĂ ȘI SPORT

ANUL XXVIII — Nr. 6930 | 4 PAGINI 30 BANI | DUMINICĂ 9 IANUARIE 1972

LA POIANA — PRIMĂVARĂ, ÎN POSTĂVARUL — VISCOL POLAR

Afluență neobișnuită de concurenți la „Cupa Brașovia"

BRAȘOV, 8 (prin telefon). În timp ce la Poiana Brașov fondiștii scrutau neliniștiți cerul spre a afla dacă soarele primăvăratec o să le lase stratul subțire de zăpadă pe care să-și desfășoare concursul, la numai cîteva sute de metri mai sus o căciulă groasă de nori și un viscol violent schimbau brusc atmosfera blîndă într-una polară deosebit de aspră. În Cristianul Mare a fost un frig, o ceață și un vînt rar întîlnit. Și totuși, în aceste condiții grele, peste 100 de concurenți juniori și copii, din 14 cluburi și asociații, unii veniți de la Cluj, Miercurea Ciuc, Bistrița, Baia Mare, Reșița, Petroșani etc., plus componenții lotului republican de juniori și junioare, adică tot ce are mai valoros această categorie a schiului alpin, au fost prezenți la start. Numărul mare de copii și juniori, din care o parte au fost obligați să doarmă în noaptea cursei în sufrageria cabanei în condiții improvizate, a surprins pe organizatori și comisia obligatorie (trei desene, săritura Wallev, dublu Salchov și pirueta jos sărită). Neconcludentă evoluția brașoveanului Klaus Schel, cîștigătorul ediției precedente, rămas pe locul 4 și întrecut de celălalt concurent brașovean, Bogdan Kruti, care patinează promițător.

În întrecerea junioarelor (pînă la

Radu VOIA
Carol GRUIA

(Continuare în pag. a 4-a)

Mihai BÎRA

(Continuare în pag. a 3-a la rubrică)

VACANȚA FOTBALIȘTILOR S-A ÎNCHEIAT

AU ÎNCEPUT PREGĂTIRILE...

Scurtă, dar frumoasă, poate nu chiar ca povestea de dragoste a lui Erich Segal, vacanța de iarnă a fotbaliștilor s-a încheiat. Interminabilele și pasionantele „șuete" despre ce a fost în turul campionatului își vor pierde, treptat, din intensitate, echipa din Ghencea, Steaua, singura aflată în preajma unui turneu peste hotare, nu va mai deține „exclusivitate" în rubricile de fotbal la „capitolul pregătiri", în sfîrșit, sala Dinamo nu va mai fi singurul loc unde **se întîmplă ceva,** ne referim, firește, la acele mult gustate partide de mini-fotbal, disputate de dinamoviști (azi, de pildă, ei vor juca cu Progresul).

De-acum, activitatea fotbalistică va cuprinde toate sălile și stadioanele țării, suporterii cei mai fideli își vor relua și ei obișnuitele locuri pentru a urmări antrenamentele „idolilor" lor în vederea abordării returului.

Acum, și **SPORT CLUB BACĂU** a dat semnalul începerii pregătirilor. Jucătorii s-au reunit ieri la sediul clubului pentru un riguros control medical. S-au întîlnit aici, la ora fixată, **Dembrovschi, Vătafu, Velicu, Hrițcu, Dutan și Florea,** „sextetul" înapoiat de la Băile Felix, cu ceilalți coechipieri ai lor care, pe timpul vacanței, rămăseseră să-și petreacă vacanța acasă, în sînul familiilor. La întîlnirea vicecampionilor de toamnă au fost de față și antrenorii **Constantin Rădulescu** și **Petrică Rădulescu,** care au făcut cunoscut elevilor lor întreg programul perioadei pregătitoare.

Liderul, **U.T.A.,** nu se lasă nici el mai prejos. Din Arad, corespondentul nostru Gheorghe Nicolăiță ne-a informat telefonic, că formația textilistă își va relua pregătirile miine, cînd, cu excepția lui Gornea, care a primit dezlegare pentru orice club sau asociație sportivă din țară, toți componenții lotului vor răspunde prezent la apelul antrenorilor **Nicolae Dumitrescu** și **Ion Ionescu.**

La proverbiala seriozitate a fotbaliștilor arădeni, aceștia vor adăuga, pentru întreaga durată a pregătirilor, și o mare dorință de a confirma frumoasele rezultate în sezonul de toamnă, atît în partidele de campionat, cît și în cele disputate în competiția europeană Cupa U.E.F.A., unde au ajuns pînă în sferturile de finală.

Într-o discuție purtată cu **Bazil Marian,** antrenorul principal al **RAPIDULUI** ne-a furnizat primele date din calendarul importantei etape pregătitoare : miercuri și joi, feroviarii bucureșteni vor efectua vizita medicală, vineri va avea loc ședința în care se va analiza comportarea formației în prima parte a întrecerii, iar sîmbătă vor începe antrenamentele propriu-zise.

„În toamnă, ne mai spune B. Marian, **echipa noastră a trebuit să facă față unui calendar competițional foarte încărcat. Din păcate nu toți jucătorii au putut să răspundă importantelor solicitări. Sper că, în cele 20 de zile de pauză, fiecare a putut elimina obo-**

(Continuare în pag. a 3-a)

25 DE ANI DE LA ÎNFIINȚAREA CLUBULUI STEAUA

OBIECTIVE SPORITE IN ANUL OLIMPIADEI ȘI AL JUBILEULUI

● Rezultate remarcabile în 1971 ● 85 de sportivi de la Steaua selecționați în lotul olimpic ● Dezvoltarea masivă a complexului de la Ghencea

Petre Mihaiuc — cel mai bun gimnast al țării, campion balcanic absolut în anii 1970 și 1971

Devenită tradițională pentru fiecare început de an, plenara clubului Steaua care a avut loc zilele trecute și care s-a bucurat de prezența tovarășului general-colonel **Ion Coman,** adjunct al ministrului forțelor armate, secretar al Consiliului Politic Superior, a tovarășului **Marin Birjega,** vicepreședinte al C.N.E.F.S. și a tovarășului **Tudor Vasile,** președinte al C.M.E.F.S., a prilejuit o amplă analiză a activității depuse și a rezultatelor obținute în 1971, precum și o succintă prezentare a principalelor obiective ce urmează a fi îndeplinite în 1972.

Inaugurate printr-o festivitate de largă semnificație (înmînarea unor înalte distincții sportive), lucrările plenarei ne-au oferit o imagine de sinteză asupra dimensiunilor și potențialului valoric la care a ajuns clubul bucureștean, a perspectivelor sale apropiate, a locului și rolului de frunte pe care le deține în mișcarea sportivă românească.

Ca și în anii precedenți, **rezultatele sportivilor de la Steaua s-au situat și în 1971 la un nivel superior, corespunzător condițiilor foarte bune de pregătire asigurate de Ministerul Forțelor Armate, îndrumării de specialitate și sprijinului acordat de C.N.E.F.S., interesului manifestat și eforturilor intense depuse de întregul personal al clubului în procesul de instruire și de educație.**

Valoarea acestor rezultate, raportată nu numai la scară națională, ci, mai ales, la cea internațională, **este evidentă, reprezentînd o contribuție de seamă la creșterea prestigiului sportiv al patriei noastre.**

Înalta apreciere dată de opinia publică sportivă din întreaga țară performanțelor realizate de reprezentanții clubului Steaua în anul recent încheiat s-a reflectat cu pregnanță, și în ancheta întreprinsă de ziarul nostru. Clasamentul celor mai buni 10 sportivi ai țării în 1971 îl are în frunte, după cum se știe, pe supercampionul **Ilie Năstase,** alături de care se mai află alți trei colegi de club : handbalistul **Gh. Gruia** (locul II), atletul **Carol Corbu** (locul IV) și scrimera **Ana Ene-Pascu** (locul IX). Toți acești patru sportivi de la Steaua figurează și printre cîștigătorii cupelor oferite de federațiile de specialitate. În rîndurile cărora mai găsim și alți reprezentanți ai clubului militar : **Costel Cosniță** și **Vasile Simiocenco** — caiac, **Zoro Fiat** — haltere, **George Florescu** — tir, **Varga Dezideriu** — hochei, **Marian Slavic** — înot, **Petre Mihaiuc** — gimnastică.

Chiar dacă nu și-au putut găsi locul printre laureați, mulți alți sportivi de la Steaua întrunesc sufragiile publicului de specialitate pentru rezultatele obținute în anul ce a trecut. Raportul prezentat în plenară de către președintele clubului, colonel **Maximilian Pandele,** a apreciat, în această ordine de idei, că **majoritatea celor 19 secții pe ramură de sport au înregistrat bilanțuri fructuoase în 1971.** Faptul este cu atît mai meritoriu cu cît unele secții, deși s-au aflat în plină acțiune de reîmprospătare a efectivelor (făcînd loc, în primul rînd, elementelor provenite din pepiniere proprii), de consolidare organizatorică, au reușit totuși să obțină rezultate prestigioase (caiac, tir, fotbal, rugby). În alte secții (atletism, scrimă, lupte, gimnastică și handbal) s-au depus eforturi susținute pentru **menținerea la un potențial valoric ridicat a sportivilor consacrați, în marea lor majoritate componenți ai loturilor olimpice și republicane.**

Caracteristică majorității secțiilor clubului — după cum au subliniat-o

Constantin FIRĂNESCU

(Continuare în pag. a 3-a)

OBIECTIVE 1972

● **12 titluri la campionate balcanice ;**

● **81 titluri la campionatele naționale individuale și pe echipe la seniori, precum și 30 de titluri la juniori ;**

● **31 noi recorduri republicane de seniori și juniori.**

BILANȚ 1971

În cursul anului 1971, sportivii clubului Steaua au obținut :

ÎN COMPETIȚIILE INTERNAȚIONALE

● 9 medalii la campionate mondiale (4 de aur la caiac-canoe ; 1 de argint la lupte greco-romane; 4 de bronz — dintre care 2 la caiac-canoe, 1 la floretă fete și 1 la tir) ;

● 17 medalii la campionate europene (6 de aur la caiac-canoe ; 3 de argint, dintre care 1 la atletism, 1 la box și 1 la tir ; 8 de bronz, dintre care 2 la atletism, 2 la caiac, 2 la box, 1 la haltere și 1 la tir) ;

● Locul I în „Cupa Europei" pe echipe la floretă fete și locul II în „Cupa campionilor europeni" la handbal masculin ;

● 15 titluri la campionate balcanice (1 la atletism, 3 la călărie, 3 la gimnastică, 1 la lupte libere, 2 la natație, 2 la tir și 3 la scrimă) ; 6 recorduri balcanice ;

● Excelenta suită de victorii ale maestrului emerit al sportului Ilie Năstase în marile turnee de la Londra și Paris, precum și în întîlnirile de „Cupa Davis", care i-au adus primul loc în ierarhia celor mai buni tenismeni europeni în anul recent încheiat.

ÎN COMPETIȚIILE INTERNE

● 106 titluri în campionatele naționale individuale ;
● 20 titluri în campionatele naționale pe echipe ;
● 62 recorduri republicane îmbunătățite sau egalate ;
● „Cupa României" la fotbal.

În turneul internațional feminin de handbal

I.E.F.S. — FERENCVAROS 11-11

În sala Progresul din Capitală au continuat ieri după-amiază jocurile din cadrul turneului internațional de handbal feminin organizat de clubul I.E.F.S. Iată relatarea celor două meciuri :

PROGRESUL — RAPID 12—11 (7—2). În minutul 18, cînd scorul era 6—1 în favoarea echipei Progresul, puțini mai credeau în revenirea handbalistelor feroviare. Și revenirea jucătoarelor de la Rapid n-a mai venit, căci elevele antrenorului Becic au jucat excelent. După ce au condus cu 9—4 (min. 29) și 11—6 (min. 37), handbalistele clubului gazdă au slăbit alura, permițînd adversarelor lor să se apropie. Finalul meciului este extrem de palpitant, dar handbalistele de la Progresul nu mai pot fi ajunse și cîștigă pe merit această partidă. Principalele realizatoare : **Pădureanu** (7) — Progresul, respectiv **Florea** (3).

I.E.F.S. — FERENCVAROS 11—11 (6—6). Scorul oglindește fidel raportul de forțe existent în teren. Echilibrul își pune amprenta pe meci chiar din primul minut, dar tot de atunci se anunță și o partidă plină de durități, capitol la care oaspetele au „excelat". Ambele formații conduc pe tabela de marcaj, iar studentele se descurcă neașteptat de ușor în apărare. În repriza secundă, însă, jucătoarele din ambele echipe uită că este vorba de un meci de handbal și încep să obstrucționeze în mod nepermis, lucrul acesta ducînd la dictarea a nu mai puțin de 7 aruncări de la 7 m și la peste 18 minute... eliminări ! ! În ultimul minut cînd oaspetele conduceau cu 11—10, **Irina Climovschi** (cea mai bună de pe teren) apără magistral două șuturi de pe semicerc, lansează un contraatac iar **Maria Bota** aduce egalarea pe tabela de marcaj. Principalele realizatoare : **Sterbinszky** (4) — Ferencvaros, respectiv **Guță** (5).

Horia ALEXANDRESCU

Fază din jocul Progresul — Rapid : aruncă la poartă Catarig (Progresul) și înscrie un nou gol pentru echipa sa. Foto: M. THEO

IMPORTANTE HOTĂRIRI ALE FEDERAȚIEI DE HOCHEI

● **MIHAI FLAMAROPOL A FOST NUMIT CONDUCĂTORUL TEHNIC AL ECHIPEI ROMÂNIEI PENTRU C.M.**

● **TURURILE IV și V ALE CAMPIONATULUI AU FOST AMÎNATE DUPĂ DISPUTAREA GRUPEI B A CAMPIONATULUI MONDIAL**

● **LOTUL NAȚIONAL VA FI DEFINITIVAT LA 19 IANUARIE**

● **ANTRENORUL ION TIRON COOPTAT ÎN COLECTIVUL DE PREGĂTIRE A ECHIPEI**

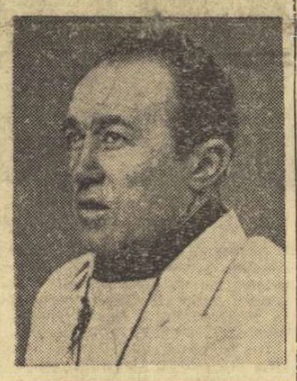

MIHAI FLAMAROPOL

Vineri seara, Biroul Federației române de hochei a dezbătut într-o reuniune care s-a prelungit aproape de miezul nopții, stadiul actual de pregătire a echipei noastre naționale în lumina rezultatelor cu totul necorespunzătoare obținute în recentele întîlniri cu Polonia și Elveția.

S-a apreciat că programul adoptat în toamnă nu a fost îndeplinit, că lotul nostru prezintă carențe serioase la capitolul pregătirii fizice, tehnico-tactice și moral-volitive. Forțarea pregătirii în ultima perioadă (echipa a susținut între 20 noiembrie și 3 ianuarie 19 jocuri !) a condus la epuizarea fizică și nervoasă a unui lot și așa destul de fragil.

Una din cauzele care au determinat slaba pregătire a fost și situația anormală (cunoscută, dezaprobată, dar... acceptată) privind existența la conducerea echipei a doi antrenori PRINCIPALI, ceea ce a diluat obligațiile și responsabilitățile.

Biroul F.R.H. a hotărît să-l investească pe antrenorul Mihai Flamaropol cu răspunderea pregătirii echipei naționale de hochei a României pentru participarea în grupa B a campionatului mondial. El va fi ajutat în munca sa de doi secunzi : **Zoltan Czaka** și **Ion Tiron.** Acest colectiv, sub îndrumarea Colegiului de antrenori al F.R.H. și al secției de resort din cadrul C.N.E.F.S., va alcătui planul pentru pregătirea lotului în perioada care ne mai desparte de începerea marii competiții (București, 24 martie 1972).

Lotul definitiv va fi stabilit la 19 ianarie, după desfășurarea tururilor II și III ale campionatului național. Se intenționează primenirea și îmbunătățirea lui substanțială, deoarece — a reieșit din lucrările ședinței — senatorismul de drept, practicat aici o bună bucată de vreme, a avut o influență negativă asupra pregătirii. **Tururile IV și V ale campionatului au fost amînate după disputarea C. M., iar Cupa României se va desfășura, probabil, în septembrie.**

Și acum, la treabă ! Există, după părerea noastră, timp suficient ca pînă la începerea întrecerii în grupa B a campionatului mondial să fie pregătită o echipă a României aptă să facă față cerințelor competiției, să răspundă dorințelor și speranțelor iubitorilor sportului din țara noastră, condițiilor materiale mereu mai bune care se asigură jocului cu crosă și puc.

V. CH.

În prima zi a „Trofeului Carpați"

VÎNTUL — UN ADVERSAR REDUTABIL PENTRU PATINATORI...

POIANA BRAȘOV, 8 (prin telefon). A treia ediție a concursului internațional de patinaj artistic dotat cu „TROFEUL CARPAȚI", inaugurat simbătă în Poiana Brașov, a început în condiții promițătoare. Întrecerea reunește tinere talente ale sportului gheții din Ungaria, Bulgaria și România, talente care au dovedit — în marea lor majoritate — o pregătire corespunzătoare pentru începutul sezonului, înfruntînd cu curaj handicapul creat de un vînt puternic, în rafale, care n-a stat nici un minut...

Figurile impuse cu care s-a inaugurat concursul, au fost trecute cu succes de cei mai bine pregătiți dintre concurenți, care au înscris pe luciul gheții (organizatorii merită felicitări pentru gheața prezentată), cu multă îndeminare, pretențioasele desene obligatorii. Totuși, în prima categorie a fetelor (pînă la 14 ani) decisive s-au arătat săriturile, numai două dintre sportive — Gabriela Voica și Agnes Erös (Ungaria) — reușind un dublu Salchov. Aceste două patinatoare, foarte bune și la săriturile Axel, s-au distanțat în clasament întrecînd-o pe Silvana Suciu, mai puțin sigură în prima zi.

La categoria mică a băieților, o surpriză: clujeanul Leonard Azzola, care — fără să beneficieze de o mai îndelungă activitate pe gheața artificială în cadrul pregătirilor — a reușit cel mai bun rezultat în proba

GYÖRGY FAZEKAȘ PARTICIPĂ LA CAMPIONATELE EUROPENE DE PATINAJ ARTISTIC

La campionatele europene de patinaj artistic, care vor începe la 10 ianuarie, la Göteborg, țara noastră va fi reprezentată de sportivul György Fazekas. Împreună cu sportivul român a făcut deplasarea și arbitra Irca Minculescu.

TÎRNAVA ODORHEI ÎNVINGE PE I.P.G.G. CU 4—2 LA HOCHEI

Patinoarul „23 August" a fost din nou ieri, gazdă a meciurilor din divizia A, grupa a II-a. Dar iată cîteva amănunte, mai ales de la meciul care a constituit surpriza zilei.

TÎRNAVA ODORHEI — I.P.G.G. 4—2 (3—1, 1—1, 0—0). Cei care au pronosticat o victorie a bucureștenilor — și nu mulți au fost cei care au crezut-o chiar ușoară — au fost așadar, la sfîrșitul meciului, dezamăgiți. Componenții echipei Tîrnava au luptat exemplar pentru fiecare puc, s-au apărat de multe ori supranumeric, iar au și contraatacat periculos. Nu e mai puțin adevărat însă, că ei au și fost „ajutați" de bucureșteni, care au intrat pe terenul de joc pe deplin încrezători într-o victorie relativ ușoară, lăsîndu-se deseori descoperiți în apărare. După numai 5 minute de la începerea partidei, scorul era egal: 1—1. Și într-adevăr, pînă la sfîrșitul primei reprize aveau să se mai înscrie două goluri din două situații de contraatac identice : Gyorgy avea să fie găsit, complet liber la centrul terenului și după două curse solitare, aduce echipei sale conducerea la două puncte diferență. În aceste condiții eram curioși să vedem cum vor reacționa hocheiștii de la I.P.G.G. în repriza secundă. Același Gyorgy mai înscrie încă o dată în urma unei frumoase combinații a colegilor săi de echipă. Și de-abia în ultimul minut al acestei reprize I.P.G.G. reduce din handicap prin Chițu. Au marcat : Gyorgy 3 și Moldovan pentru învingători, respectiv Malhin și Chițu. Au arbitrat C. Sgincă și Constantin Bănică.

DUNĂREA GALAȚI — AVÎNTUL GHEORGHIENI 5—5 (3—1, 1—1, 1—3) !

PROGRAMUL ZILEI DE MÎINE

Ora 16.30 : Avîntul Gheorghieni — Tîrnava Odorhei ; ora 19 : Dunărea Galați — I.P.G.G. București.

Radu TIMOFTE

Hocheiștii de la Tîrnăva Odorhei au rezolvat din nou o situație dificilă la poarta lor. Foto : Theo MACARSCHI

SĂPTĂMÎNA SPORTIVĂ INTERNĂ

Cine se mai întreabă ce înseamnă vacanța ? Toți ne întrebăm doar cum se petrece. În perimetrul sportului, însă, noțiunea de vacanță îmbracă o asemenea multitudine de forme încît întrebarea „ce înseamnă aceasta ?" nu devine superfluă.

Iată, de pildă, elevii. Consecvenți în preocupări, ei au continuat să... învețe. Ce anume ? Schiul, patinajul, orientarea turistică. Unde ? În munții Bucegi și Semenic, masivul muntos al Rarăului, Posada, Bran, Homorod, și atîtea alte locuri ce au fost stabilite drept tabere ale vacanței de iarnă. Ei au învățat, astfel, să prețuiască mișcarea, exercițiul fizic, drumeția, frumusețea peisajului patriei înnobilat de munca poporului nostru, constructor al socialismului. Odihnă, recreere și sport — au fost obiectivele acestei vacanțe, după un trimestru de muncă încordată cu cartea, rigla și uneltele atelierelor-școală. În aceste săptămîni de vacanță, care se încheie azi, tineretul școlar a avut la îndemînă uneltele odihnei și sportului. Și aflînd că aproape n-a existat tabără unde să nu se fi desfășurat tradiționalele concursuri „Cine știe, cîștigă", ne-am gîndit că, de fapt, cîștigători au fost sutele de mii de copii de pe întregul cuprins al țării care au colindat pe itinerariile vacanței, toți aceștia știind bine cui le datorează copilăria fericită, minunatele condiții de învățătură și recreere : partidului și statului nostru.

Fotbalul este, oficial, în vacanță, echipele urmînd a-și relua pregătirile în săptămîna ce urmează. Cine n-a aflat însă, dintre milioanele de iubitori ai balonului rotund, că Steaua a semnat în ziua de 2 ianuarie condica de prezență a antrenamente'or, deschizînd astfel pîrtie timpurie noului sezon ? Sau cine nu știe că federația de specialitate a lucrat intens în această „vacanță" — ca în plin sezon ! — pentru a definitiva planul de pregătire a loturilor reprezentative (ce debutează cu turnee peste hotare), pentru a împăca și capra și varza, adică interesele loturilor cu cele ale cluburilor ?

Voleibaliștii au luat și ei mai în serios ca alte dăți returul, vacanța de iarnă prinzîndu-i în zone montane în căutarea pregătirii de bază. Pînă și caiaciștii și canoiștii — prin excelență oameni de concurs ai anotimpurilor însorite și călduroase, — au luat, ca de obicei, o dată cu noul an

Paul SLAVESCU

(Continuare în pag. a 3-a)

Jurnal de vacanță

SFÎRȘIT DE TABĂRĂ LA SĂLIȘTE

SĂLIȘTE (prin telefon, de la trimisul nostru), Aproape 150 de copii — pionieri din județele Arad, Cluj, Mureș și Timiș — școlari unu și unu, comandanți de unități ale cravatelor roșii, își vor încheia azi programul celei mai interesante, mai atractive și inedite tabere, organizate în ultima vreme. O tabără de odihnă activă, realizată prin activități cultural-educative și sportive. **„Ca să respectăm adevărul, trebuie spus că sportul, activitățile de mișcare, cu precădere în aer liber, au constituit în proporție de 80% programul taberei noastre".** Este prima subliniere pe care a ținut să ne-o facă profesoara Olga Popescu, conducătoarea taberei de la Sălișteo femeie de o rară energie, totodată o foarte bună pedagogă. Din felul cum ne-a vorbit am înțeles că fără a fi specialistă în educație fizică, are totuși multe contingențe cu această materie, situîndu-se printre acele cadre didactice care acordă sportului o înțelegere și un sprijin substanțial. Este o impresie susținută de cîteva fapte concrete. Dimineața, la ora 7,30, directoarea a fost prezentă prima la programul de înviorare. Vremea era răcoroasă dar copiii și profesorii n-au ezitat să ia cu asalt balcoanele vilei. În aceeași ipostază, s-a aflat și la competițiile de șah și tenis de masă, organizate pe selecționate de județe. A ținut apoi să-i încurajeze pe micii concurenți, să-i felicite pe învingători, să adreseze cuvinte frumoase și învinșilor **(„copii, data viitoare cînd veți reveni în tabără, succesul va fi de partea voastră").** Ceva mai mult, conducătoarea taberei n-a pregetat să-și însoțească copiii nici în marșurile cu caracter aplicativ organizate împrejurul așezării. O oră de mers, combinat cu scurte alergări de cros, pe un teren foarte accidentat, punctat cu surprize aproape la tot pasul (zonă mlăștinoasă, alta cu păduri) nu prea este la îndemîna oricui, mai ales cînd partenerii, copii între 11—14 ani, se arată a fi foarte bine pregătiți, știu și pot să ducă o trenă susținută fără să acuze oboseala. Este drept, la întoarcere, de fiecare dată conducătoarea taberei a avut de rezolvat unele probleme legate de... suplimentarea porțiilor, dar cînd ești un bun gospodar, cînd ai un colectiv temeinic și în avînt, totul se rezolvă ușor.

Tiberiu STAMA

(Continuare în pag. a 3-a)

În vînzare

ALMANAHUL SPORTUL '72

oferă tuturor prin tragere la sorți șansa unei excursii gratuite la München

Completați CUPONUL DE PARTICIPARE la tragerea la sorți de la pagina 287 și trimiteți-l la redacția ziarului nostru (str. Vasile Conta nr. 16 București), pînă la 15 februarie a.c.

sportul Magazin

ADEVĂRURI

Drumeția te învață mai mult decît 10 biblioteci la un loc.

(Nicolae IORGA)

Intărind mușchii în mod rațional, orice tînăr va cîștiga și mai multă agerime a minții.

(Pierre de COUBERTIN)

Fotbalul este sportul-rege, iar atletismul este baza sportului.

(Albert CAMUS)

Nu poate fi sportiv complet acela care n-a reușit să adauge rezistenței sale fizice și o mare rezistență psihică.

(Ernest HEMINGWAY)

Sportul și Arta cuceresc lumea datorită limbajului universal, pe care-l utilizează amîndoi.

(Dr. Henry POURET)

Adevăratul sportiv întrunește, în proporții egale, pasiunea și luciditateea, atît în pregătire, cît și în lupta directă cu adversarul. De aceea, pentru a urca toate treptele performanței, el trebuie să țină seama și de datele furnizate de știință, dublîndu-le cu întreaga dăruire personală în orice întrecere.

(Dr. Iuliu HAȚIEGANU)

Culese de
D. MORARU-SLIVNA

SPORTUL ȘI CULTURA

Că între aceste două feluri de activitate există o strînsă interdependență, o simbioză, sîntem datori s-o recunoaștem, deși unele păreri — din fericire rătăcite — încearcă fără succes să facă o separație între ele.

— Ciud mai am timp să citesc și la ce mi-ar folosi asta? — mă întreba, ironic, zilele trecute, un prieten al meu, boxer. Mi-ar crește oare rezistența la loviturile adversarului dacă l-aș citi pe Sadoveanu, de pildă?

În cursul unei gale, amicul meu, boxerul, și-a lovit intenționat adversarul cu capul, deschizîndu-i arcada, fără ca arbitrul de ring să observe. L-am văzut pe prietenul meu jubilînd cînd arbitrul l-a declarat învingător prin oprirea luptei.

Ce legătură au toate astea cu cultura?

Cred că o cultură cît de cît pusă la punct îți dă în primul rînd sentimentul loialității, al acelui „fair-play" de care se vorbește atît de mult și al respectului față de adversar, împiedicîndu-ne să facem uz de mijloace necinstite, lăturalnice, pentru a ne apropria victoria.

Cultura (și aici nu spun un lucru nou, ba chiar dimpotrivă) ne excită fantezia și imaginația, ajutîndu-ne în „focul" luptei sportive să găsim cu iuțeala reflexelor, mijloacele cele mai adecvate de a ne mișca în teren.

Drumurile sportului și culturii se întîlnesc, cele două activități conlucrînd armonios, completîndu-se.

Mai este oare nevoie să amintim că George Călinescu — sobrul om de cultură — făcea o veritabilă demonstrație de virtuozitate în puținele dar consistentele cronici sportive pe care le-a redactat și pe care le-a reluat apoi, fragmentar, în primul său roman?

Mai este oare nevoie să ne amintim că Ionel Teodoreanu era un pasionat tenisman și jucător de oină și că excelentul analist Camil Petrescu a inființat la noi în țară prima revistă de fotbal?

Mai este oare nevoie să ne aducem aminte că Antoine de Saint-Exupéry era un virtuoz al pilotajului, că Hemingway era un polisportiv recunoscut, și că renumitul fizician, laureat al premiului Nobel, Nils Bohr, a apărat în tinerețe culorile echipei naționale a Danemarcei?

Oare documentele atît de bogate ale istoriei nu ne reamintesc, de cîte ori le citim, că grandioasele olimpiade ale elenilor erau o împletire fericită și organică a virtuților fizice cu cele intelectuale? Nu putea fi învingător olimpic acela care nu știa să însăileze măcar cîteva versuri.

Ne folosim de-atîtea ori de proverbul „mens sana in corpore sano", poate chiar prea mult pentru a mai avea asupra noastră puterea de convingere necesară. Multilateralitatea este — la urma urmei — o coordonată caracteristică numai omului.

Un ilustru profesor și publicist opina, cîndva, în favoarea instituirii unor probe intelectuale, unor teste de cultură. Oricum, gradul de cultură este de multe ori precumpănitor în încleștarea fizică (și nu e vorba aici de nici un paradox), acesta sporind calitățile în primul rînd tactice ale sportivului, și nu știu dacă există două discipline sportive în care tactica să nu fie organic necesară. Gradul de cultură ridicat disciplinează mintea și ordonează judecata logică.

Nu, nu prietene, dacă ai cîți mai mult, nu ți-ar crește rezistența la loviturile adversarului, dar sînt sigur că te-ar ajuta în mare măsură să le eviți!

prof. ANATOL GHERMANSCHI

SFATURI PENTRU ÎNCEPĂTORI LA...

... SCHI: nu confundați pîrtia cu un tobogan.

... TIR: nu căutați să auziți un bîzîit, cînd vi se vorbește despre „muște".

... BOX: nu vă lăsați intimidați de corzile ringului. Se poate trece, în caz de dificultate, peste sau printre ele.

... ARUNCAREA CIOCANULUI: nu vă opriți brusc din rotire decît, eventual, după ce ați dat drumul ciocanului. Altfel vă veți afla între ciocan și nicovală.

... POLO: nu vă străduiți să marcați goluri cu piciorul.

... POPICE: nu încercați, nici în glumă, să lansați bila cu... capul.

M. BONDA

Răspunde Ion Postașu

WALTER KRUCH, JIMBOLIA. **„Unii colegi susțin că, în anul 1960, într-un meci de campionat dispuat la București, Steagul roșu, după ce conducea cu 3—0 la pauză, în fața echipei C.C.A. (Steaua), pînă la urmă ar fi pierdut cu 4—3. Eu nu cred".** Nici brașovenilor nu le-a venit să creadă! Dar au pierdut partida, și nu cu 4—3, ci cu 5—3.

VLADA TEPELUȘ, BUCUREȘTI. Mulțumese pentru urări. Credeam, însă, că ați înțeles că nu putem folosi spațiul, și așa restrîns, al acestei rubrici, pentru dueluri epigramistice. Actualitatea sportivă vă oferă subiecte mult mai interesante decît modesta mea persoană.

NICOLAE PAGINU, BUCUREȘTI. Aveți dreptate: fotografia respectivă reprezenta o fază din meciul România — Cehoslovacia, și nu din partida România — Țara Galilor.

VICTOR LIXANDROAIA, RÎMNICU VÎLCEA. **„V-am luat ca arbitru. Eu știu că, în primul meci al oltenilor în divizia A (Universitatea Craiova — Steaua 0—4), portarul Suciu s-a ciocnit cu Lovin, accidentîndu-se. Un prieten susține, însă, că s-ar fi ciocnit cu coechipierul său, Dumitru Niculae".** Rezultatul ar fi fost același! Dar, jucătorul care l-a accidentat atunci pe Suciu a fost Lovin.

N. CONSTANTIN, CLUJ. Am citit poezia „Răzbunarea lui Ilie". De fapt, este vorba de o răzbunare a dv. pe mine sau pe cititori. Și nu știm să vă fi făcut ceva!

M. TIJNACIU, BUCUREȘTI. **„Marele om al fotbalului românesc", cum îi spuneți dv., nu fără dreptate, lui Petre Steinbach, are 67 de ani. Să-i urăm, împreună, sănătate și viață lungă. El n-a părăsit nici acum lumea fotbalului, îndeplinind funcția de consilier la divizionara bucureșteană C., Unirea Tricolor.**

MIRA PETRESCU, URZICENI. N-aș putea să vă spun dacă Steaua se gîndește să înființeze o echipă feminină de fotbal. Gurile rele afirmă că ar trebui să înființeze mai întîi una masculină, care să joace un rol mai important în campionat!

IOSIF SUCIU, BUCUREȘTI. Divizia B n-a avut totdeauna două serii. În unele ediții, au existat cîte trei, patru și chiar... cinci serii, cum a fost, de pildă, la înființarea acestei competiții, în 1934. Iar în ediția 1946—47, la campionatul diviziei B au participat... 62 de echipe, împărțite în patru serii a cîte 15 și 16 echipe. Dar, evident, nivelul competiției era mult mai scăzut.

NELU QUINTUS, PLOIEȘTI. Un catren pentru Ilie Năstase:

Despre acest june brun,
Să-nțelegi ceva, nu poți:
Cum de este cel mai bun,
Dacă l-a... bătut pe toți?

TEODOR DEJEV, LUGASUL DE JOS. 1) **„Dacă în meciul cu Cehoslovacia, Lucescu ar fi reluat mingea respinsă de Viktor, la lovitura de la 11 metri, și ar fi înscris, golul ar fi fost valabil?".** Sigur. Regulamentul îi dădea acest drept. Dar e mai bine să nu faci uz de această prevedere regulamentară, și să marchezi de la prima încercare! 2) Puskas n-a făcut parte din formația Real Madrid care a evoluat la București, în compania lui Dinamo, în cadul C.C.E.

MONICA B, GALAȚI. Nu mai înțeleg nimic: sînteți o suporteră a echipei Dinamo și ne rugați să vă spunem adresa clubului Steaua. Asta echivalează cu o... trădare. Oricum, vă satisfac rugămintea. Deci, notați: strada Plevnei nr. 114, sectorul 7.

ANDREI FURCA, CRISTUR. **„Sînt elev în clasa a VIII-a și aș vrea să mă înscriu la campionatul republican de șah prin corespondență".** Nimic mai ușor! Adresați-vă Federației române de șah (București, strada Vasile Conta nr. 16, sectorul 1), care are o subcomisie de șah prin corespondență.

Ilustrații: N. CLAUDIU

JOCURILE OLIMPICE DE IARNĂ

1964: INNSBRUCK

MULTE RECORDURI, ÎN CIUDA LIPSEI ZĂPEZII

EDIȚIA A IX-a

LOCUL: INNSBRUCK (Austria).
DATA: 29 ianuarie — 9 februarie 1964
PARTICIPANȚI: 1 186 sportivi (200 sportive) din 36 țări.
SPORTURI ÎN PROGRAM: **schiul alpin** (coborîre, slalom, slalom uriaș), **schi nordic** (15, 30, 50, 4x10 km bărbați, 5, 10, 3x5 km femei), **combinata nordică, sărituri speciale 70 m, sărituri speciale 90 m, patinaj viteză** (500, 1 500, 5 000, 10 000 m bărbați, 500, 1 000, 1 500, 3 000 m femei), **patinaj artistic** (bărbați, femei, perechi), **bob** (2 și 4 persoane), **sănioară** (bărbați — simplu și dublu — femei), **biatlon** (20 km), **hochei pe gheață**.
PROBA DEMONSTRATIVĂ: curling (german).
CELE MAI POPULATE STARTURI: slalom și slalom uriaș (96 concurenți din 28 țări).
PARTICIPAREA FEMININĂ: lărgită prin includerea probei de 5 km schi fond și proba de sănioară.
SPORTIVII ROMÂNI: au participat la fond schi (un concurent Gh. Rădescu la probele de fond și 3 concurenți la biatlon: Gyorgy Vilmoș, C. Carabela și Gh. Cimpoia), la bob cu 2 echipaje de 2 și unul de 4 (Panțuru, Pașovschi, Oancea, Cotacu, Maftei) și cu echipa de hochei pe gheață (N. Andrei, A. Biro, A. Crișan, Z. Csaka, I. Ferencz, I. Florescu, A. Ioanovici, I. Ionescu, A. Kalamar, D. Mihăilescu, A. Nagy, E. Pană, I. Sofian, G. Szabo, I. Szabo, I. Tiriac, D. Varga).
CELE MAI BUNE REZULTATE: **locul 6 la biatlon prin Gyorgy Vilmos** și locul 14 prin C. Carabela, locul 4 în grupa B la hochei pe gheață, locul 13 la bob 2 persoane prin echipajul I. Panțuru — H. Pașovschi.

Lidia SKOBLIKOVA (U.R.S.S.)

G. VILMOȘ

După Oslo, un alt mare oraș, de data aceasta din inima Alpilor, a găzduit Jocurile Olimpice de iarnă. Innsbruck, capitala Tirolului, leagănul schiului alpin, a reușit să realizeze o organizare recunoscută unanim ca excepțională, în ciuda unor condiții foarte grele cauzate din lipsa zăpezii. 1964 a avut, într-adevăr, o iarnă săracă în zăpadă — cum nu se văzuse de cîteva decenii. Noroc că, organizatorii prevăzuseră totul. Mobilizînd 2 000 de soldați care au transportat pe pîrtii circa 20 000 metri cubi de zăpadă, ei au reușit să asigure buna desfășurare a tuturor probelor.

În privința participării și programului, J.O. de la Innsbruck au realizat cîteva recorduri. Astfel, numărul participanților s-a ridicat la 1 186 (986 bărbați și 200 femei), iar al națiunilor la 36 (recordurile anterioare, Cortina 819 competitori, 32 națiuni). Cu această ocazie și-au făcut debutul olimpic R. P. Mongolă, R. P. D. Coreeană, și Coreea de Sud. Numărul probelor a depășit și el recordul, ajungînd la 34 prin introducerea a două noi probe de schi (5 km femei și sărituri de pe trambulina de 70 m) și a unui nou sport, săniuța. Cel mai îmbucurător record l-a constituit, însă, numărul mare al spectatorilor care au atins cifra totală de aproape un milion (cu 400 000 mai mult ca la Oslo în 1952). Aceasta, în ciuda faptului că J.O. de la Innsbruck au fost numite jocurile televiziunii, fiind retransmise de numeroase posturi.

Din punct de vedere sportiv, nu s-au înregistrat răsturnări spectaculoase de valori. Nordicii au dominat din nou probele de fond masculine la schi prin doi mari campioni, finlandezul **Eero Mäntyranta** (15 și 30 km) și suedezul **Sixten Jernberg** (50 km), iar sovieticele pe cele feminine prin **Claudia Bojarscici** (5 și 10 km). Și la sărituri, după eclipsa de la Squaw Valley, norvegienii și finlandezii au revenit pe primul plan împărțindu-și cele 6 medalii.

La probele alpine (unde s-a înregistrat recordul de participare cu 96 concurenți din 28 de țări) gazdele au cucerit cele mai multe medalii, dar la cele de aur schiorii francezi le-au fost egali, mai ales datorită surorilor Goitschel, dintre care Marielle devine cea mai tînără schioară campioană olimpică (la 18 ani). Cel mai tînăr medaliat de la Innsbruck a fost, însă, patinatorul artistic american Scott Allen (15 ani, medaliat cu bronz).

O mare campioană, sovietica Lidia Skoblikova, a trușat victoriile la patinaj viteză, realizînd un record care amintește pe marii campioni ai primelor ediții: 4 medalii de aur. Un alt record s-a înregistrat la hochei: s-au jucat 64 de meciuri, număr neatins la nici o ediție anterioară. În grupa a doua au debutat la J.O. și hocheiștii români, reușind să ocupe un merituos loc patru (înaintea Austriei, Iugoslaviei, Italiei și Ungariei). Cele mai bune rezultate din istoria J.O. sportivii români le-au înregistrat însă, la biatlon, unde Gyorgy Vilmoș a ocupat locul 6, un singur foc ratat despărțindu-l de medalia de bronz.

Gh. EPURAN

CAMPIONII EDIȚIEI

Ca și la Oslo, un campion, mai precis o campioană, a alergărilor pe gheață, a cucerit cel mai mare număr de medalii de aur. Sovietica **LIDIA SKOBLIKOVA** se remarcase încă la J.O. de la Squaw Valley, cînd, la 21 de ani, ea reușise să cucerească două medalii de aur (în probele de 1 500 și 3 000 m) și să ocupe locul 4 în cursa de 1 000 m. Era prima prezență oficială a patinajului de viteză feminin la J.O. și doar 23 de concurente din 10 țări se prezentaseră la start. La Innsbruck, numărul participantelor a crescut la 39 și al țărilor la 13. Progresele realizate de Skoblikova au fost, însă, atît de mari încît ea nu a lăsat nici o speranță adversarelor, cîștigînd cu diferențe categorice toate cele 4 probe. Cu această performanță, Skoblikova a devenit cea mai mare cumulardă de medalii olimpice de aur (6), întrecînd seria finlandezului Clas Thaunberg (5 aur, 1 argint, 1 bronz). La schi marele campion al ediției a fost finlandezul **Eero Mäntyranta**, cîștigător al medaliilor de aur la 15 și 30 km și al unei medalii de argint în echipa de ștafetă. El își începuse cariera olimpică în 1960 (locul 6 la 15 km și medalia de aur la ștafeta 4X10 km) și a continuat-o pînă în 1968 cînd a adăugat colecției sale încă 3 medalii (argint, la 15 km, bronz la 30 și 4x10 m).

La probele alpine, nici un schior nu a dominat întrecerile cum a făcut-o T. Seiler, în 1956, și cum o va face J. C. Killy, în 1968. Vedetele J.O. au fost, însă, surorile **Goitschel** care au ocupat primele locuri la slalomuri, împărțindu-și frățește medaliile. Un viitor mare campion J. C. Killy își anunța însă sosirea (locul 5 la slalomul uriaș), iar altul, Carl Schranz, era nevoit să se mulțumească doar cu medalia de argint (tot la slalom uriaș), neputîndu-și încorona pînă astăzi strălucita și lunga carieră cu o medalie olimpică de aur.

„TRIPLETA GYÖRFY"

Sînteți, desigur, obișnuiți, cu un Györfy vulcanic, demarînd irezistibil pe aripa stîngă în echipa „Steagul roșu" Brașov, amețind apărările și sperlindu-i pe portari.

Imaginea noastră ni-l prezintă pe talentatul fotbalist brașovean, în altă postură: în aceea de tată blînd și drăgăstos. În brațele sale, se află ultimul... trofeu, Dalma, un mini-mini junior, care, într-o bună zi, împreună cu fratele său mai mare, Csaba, în vîrstă de cinci ani, vor alcătui, probabil, viitoarea aripă a „stegarilor"...

Ocupat cu creșterea lor, Györfy n-a renunțat la visul său de a se număra printre cei 11 purtători ai tricoului echipei naționale. De cîteva ori poarta reprezentativei s-a întredeschis și pentru el, dar s-a închis la loc...

Nu se poate, însă, să nu vină și ziua cea mare... Györfy crede în ea!

Text: C. GRUIA
Foto: Eugen BOGDAN

FOARTE BINE...

...că Dobrin a primit mai multe aplauze decît Spiess, că lui Boc, altfel ambițios și merituos în '71, i s-a întins o cupă de șampanie în cinstea superbului, imparabilului autogol înscris în meciul cu placizii danezi, că lui Mircea Lucescu i s-a oferit un cataif ca să uite, ca să se mai îndulcească după acel 11 metri ratat atît de elegant, de grațios, făcut cadou portarului Viktor, cu prilejul sărbătorilor de iarnă!

Foarte bine că de Revelion mai toți artiștii simpatizanți ai scenei noastre au spus și chiar au cîntat cuplete sportive, dintre care multe aveau ca leit motiv „Hai să ne pupăm sub vîsc" și că majoritatea versurilor acestor cuplete presărau beteală și confetti pe unele lucruri cam-așa-și-pe-dincolo.

În preajma brazilor cu maxi-jupe de globuri multicolore nici nu se cădea să fie altfel.

Dar acum, că pîtia s-a terminat, că vîntul cîntă la xilofon pe sticlele goale de Murfatlar de pe balcon, acum că tortul miroase a lumînări stinse și că musafirii au luat, în sfîrșit, autobuzul 37 și-au plecat, e cazul să ne gîndim, lucizi și ambițioși și mai ales puternici și proaspeți, la ce va urma, la Campionatul Europei (care nu e un menuet), la Cupa Cupelor (unde nu vom juca împotriva spirituosului Ciupi Rădulescu), la Cupa UEFA (unde fundașii adverși au adesea fizicul lui Cassius Clay) și dacă se poate, la tot felul de cupe, în care ne-am calificat sau ar fi bine să ne calificăm.

E foarte bine că în 1971 fotbalul românesc a cucerit victorii de prestigiu, că a fost avansat în ierarhia fotbalului de pe mapamond la gradul de... locotenent-major, dar să nu uităm că pînă la gradul de general, acela la care trebuie să ajungă, mai are de primit stele și fire de păr alb la tîmple.

E foarte bine dacă cineva se gîndește la toate lucrurile astea și la multe altele pe deasupra.

Dan MUTAȘCU

CENTENARUL... fotbalului

Fotbalul este un joc sportiv multiseculat. Mărturii materiale au convins contemporanii noștri că jocuri „cu mingea și piciorul" se practicau în China antică, în vechea Eladă, în Italia Renașterii, în Anglia secolului al XVI-lea. Dar, la început, fiecare juca cum îi tăia capul. Abia în anul 1863, prin înființarea Asociației engleze de fotbal, se poate afirma că fotbalul și-a început existența sa modernă. Regulamentul adoptat atunci, a determinat individualitatea jocului de fotbal-asociație, prin separarea sa de rugby și de alte jocuri cu piciorul. Caracteristic pentru fotbalul-asociație era tocmai interzicerea jucării balonului cu mîna. „Marea schismă" între fotbal și rugby se produsese. Totuși...

Curînd după aceea, cei care au pledat pentru jocul „numai cu piciorul" au înțeles că acestuj joc îi lipsește ceva. Și-au dat seama că poarta, asaltată de unsprezece jucători, este prea neajutorată, prea vulnerabilă, prea goală.

Nu poarta nu rămînește neapărată. La era „păzită" de un fundaș, a cărui misiune era să „atace" adversarul scăpat cu balonul, să-i scoată mingea „din picioare", să degajeze terenul, să repună balonul în joc, să respingă în corner. Firește, însă, totul — cu piciorul, căci regulamentul nu îngăduie jocul cu mîna.

Istoria fotbalului nu a păstrat numele celui care a avut, prima oară, ideea de a „ajuta" apărarea echipelor. Dar în hronicul acestui joc a rămas data: 1871. Atunci s-a stabilit, prin prevederi regulamentare, că unul dintre jucători are dreptul ca, în fața porții, să joace balonul cu mîna: să-l prindă, să-l respingă cu pumnul, să-l atingă cu vîrful degetelor. De aceea, în 1971 s-a sărbătorit în Anglia centenarul portarului de fotbal.

Cei care în 1871 au adoptat prevederea regulamentară ce a determinat apariția portarului în fotbal, nici nu și-au imaginat ce fapt minunat au comis, ce inspirație fericită au avut. Acordînd portarului drepturi largi, speciale, prin această mică — în aparență — corectură a regulamentului, ei au deschis drum unei arte sportive minunate, necunoscute pînă atunci. Gîndiți-vă: oare fotbalul ar mai fi fotbal, dacă nu ar exista portarii?

Postul nr 1 dintr-o echipă de fotbal este un post deosebit. Conferind drepturi superioare față de partenerii de întrecere, el presupune și cerințe superioare. Oamenii se întîlnesc frecvent cu situații în care sînt puși să ia decizii rapide și neclintite. Firește, și în sport apar astfel de situații. Însă se poate aprecia că nici un sport nu pune problema deciziei atît de categoric, de acut, de plin de responsabilitate, ca postul de portar de fotbal.

Pe nimeni nu tîntuiește așa de apăsător mulțimea privirilor ca pe portar, care, în cursul desfășurării acestui joc trebuie să ia, în fracțiuni de secundă, hotăriri de cea mai mare importanță. Iar o greșeală a portarului cîntărește în balanța jocului de fotbal mult mai mult decît zeci de greșeli ale atacanților. Aproape totdeauna postul de portar formează oameni ambițioși, curajoși, fermi.

Ce a păstrat pînă la noi istoria fotbalului? Ce cunoaștem astăzi despre primii portari de fotbal?

Personalitatea lui **Ivon Ricardo Zamora** a dominat lumea fotbalistică a anilor '20. Având o agilitate legendară și un „simț al balonului" ieșit din comun, celebrul portar spaniol, de numele căruia sînt legate mare parte din succesele reprezentativei ilispanice (inclusiv prima înfrîngere a Angliei pe continent: 3—4 cu Spania la Madrid, 15 mai 1929), este considerat și astăzi, de mulți cunoscători, cel mai bun portar al tuturor timpurilor.

Frantisek Planicka, supranumit „pisica din Praga", era considerat așul ieșirilor din poartă, avînd un bilanț de invidiat (76 de partide în naționala Cehoslovaciei 1925—1938 și 145o de meciuri în echipa de club Slavia Praga).

Rudi Hiden, poreclit „leul din Prater", și-a legat numele de epoca de glorie a Wundermannschaft-ului austriac, echipa-minune creată de Hugo Meisl, care între 16 mai 1931 și 10 decembrie 1932 a cîștigat 11 partide din 15 (o singură înfrîngere: 3—4 la Londra cu Anglia). Considerat specialistul fazelor fixe (are la activ 40 de penalty-uri apărate), Hiden a „introdus", în tactica jocului, degajările din mînă pînă la centrul terenului de joc.

Aldo Olivieri a rămas în istorie ca unul dintre cei mai curajoși goalkeeperi ai lumii (de altfel, are „la activ" 10 coaste rupte). El a jucat de 25 de ori în naționala Italiei (de două ori contra reprezentativei României), a fost campion mondial în 1938, cu „Squadra azzurra", și a făcut parte de două ori din selecționata Europei.

Și în fotbalul românesc din această perioadă a activat o întreagă pleiadă de portari remarcabili. Simpla trecere în revistă a acestor nume celebre este elocventă:

Adalbert Ritter, primul portar al reprezentativei (în meciul de debut de la Belgrad, 8 iunie 1922) de cinci ori campion al țării (cu Chinezul Timișoara, 1921—1926); **William Zombory**, specialistul... executării loviturilor de pedeapsă; **Jean Lăpușneanu**, portarul naționalei la prima ei participare la un campionat mondial; **Dumitru Pavlovici**, „pantera Ripensiei", portarul care deține cel mai mare număr (18) de selecționări în echipa națională, în perioada interbelică; **Andrei Sepci**, eroul Balcaniadei din dealul Spirii, al celebrei Balcaniade a lui „13—0"; **Mircea David** „il Dio", cel care a apărat șase penalty-uri într-un meci (Minerul Lupeni — C.A.O, tineret 4—2 în 1933), eroul celor patru finale de cupă Venus — Rapid (1940) și, mai cu seamă, al partidei Italia — România (2—1, la Roma, în 1940), portarul care a suferit nici mai mult, nici mai puțin de 21 de fracturi.

În perioada de după cel de-al doilea război mondial, „arta portarului" a căpătat străluciri noi. Tot mai mulți sînt, în această perioadă, goalkeeperii de marcă, al căror joc face deliciul tribunelor.

Să vi-i reamintim:

Pe **Vlado Beara**, eroul partidelor Iugoslavia — U.R.S.S. din optimile de finală ale turneului olimpic 1952 (5—5 la 20 iulie la Tampere, după ce în min. 75, la 5—1. Beara era eliminat de pe teren, și 3—1 în rejucare, două zile mai tîrziu).

Pe **Gyula Grosics** cu 84 de selecționări în reprezentativa maghiară, participant de frunte la epoca de glorie 1950—1955 a fotbalului din țara vecină.

Pe uruguayanul **Roquet Maspoli**, participant la triumful echipei sale naționale pe Maracana, în finala Campionatului mondial din 1950.

Pe brazilianul **Gilmar**, singurul portar din lume care a cucerit două titluri de campion mondial (1958 și 1962).

Pe **Giuliani Sarti**, supranumit „portarul de gheață": a cucerit (cu Internazionale Milano) două titluri de campion al Italiei, de două ori „Cupa campionilor europeni" și de două ori „Cupa intercontinentală".

Pe **Gordon Banks**, care în cele 9 partide jucate cu naționala Angliei în Campionatele mondiale (în 1966 și 1970), a primit numai 3 goluri.

Sau pe sovieticul **Iașin**, „bătrînul Lev", portarul cu 78 de selecționări în echipa Uniunii Sovietice, considerat Zamora al zilelor noastre.

Fotbalul românesc de după eliberare a fost și el marcat de personalități proeminente de portari.

Figura lui **Ion Voinescu** este, de departe, dominanta acestei perioade. Cu 22 de selecționări în echipa națională, cu 6 titluri de campion al țării, cu 3 finale ale „Cupei României" cîștigate, Ion Voinescu este considerat de specialiști cel mai bun portar român al tuturor timpurilor.

Costică Toma a rămas în memoria iubitorilor fotbalului ca „umbra" lui Voinescu. Ani de-a rîndul, poarta echipei C.C.A. și cea a reprezentativei tricolore a fost păzită „împreună" de acești doi mari goalkeeperi. Dar numele lui Toma rămîne nemijlocit legat de memorabila partidă Iugoslavia — România (0—1, la Belgrad, 1956), în care, înlocuindu-l pe Voinescu (accidentat), a apărat de o manieră entuziasmantă (între altele, a blocat și un penalty).

Dar **Alexandru Marky**, portarul marii I.T.A., a anilor 1946—1948, sau regretatul **Aurel Crișnic**, exemplu de sportivitate și fair-play, sau **Florea Birtașu** (din păcate, prea des „pomenit" în legătură cu primirea golului lui Safranek, de la 35 de metri, în meciul România — Cehoslovacia din 1953), sau **Gheorghe Dungu**, sau **Petre Mîndru** nu s-nt ei figuri de prestigiu în galeria portarilor marcanți ai țării noastre?

Dar timpul trece, viața își continuă cursul. Ștafeta este purtată în mîini bune și va fi predată cu mîndrie generațiilor viitoare.

„Bătrînii" **Ilie Datcu** și **Mihai Ionescu** culeg, în continuare, aplauzele publicului pentru evoluții remarcabile. **Vasile Suciu** este deținătorul unui „record" demn de invidiat: de 5 ori cîștigător al „Cupei României". **Stere Adamache**, portarul tricolorilor „mexicani", este singurul portar român care are la activ trei partide în turneul final al Campionatului mondial.

Adăugați, vă rugăm, la cei de mai sus, pe **Narcis Coman** („fiul rătăcitor" al zilelor noastre), pe „ghiolgioșii" **Aristică Ghiță**, și, mai ales, pe **Necula Rădulcanu**, uriașul Rică, cel care speră nemărturisit (încă!) să-l întrecă pe Voinescu ca număr de selecționări în echipa României, și veți avea o imagine a ceea ce este „arta portarului" în fotbalul românesc contemporan.

În încheiere, o temă de meditație:

Nu este oare nedrept ca unui asemenea tip de jucător, agil și puternic, curajos și hotărît, să i se marcheze (locmai lui!) golul, rațiunea de a fi a jocului de fotbal?

Dar acesta este fotbalul! Fără această ingenuncherea" portarului, fără explozia de entuziasm a atacantului care a înscris, fără toate aceatea fotbalul n-ar mai fi fotbal!

ing. EUGEN PETRESCU

NOI ANTRENORI EMERIȚI

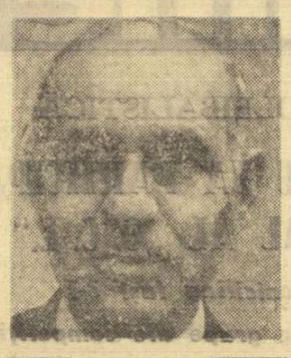

STELIAN PAPURĂ (tir)

Oltean de origine, Stelian Papură s-a născut în comuna Dunăreni, județul Dolj, la 26 octombrie 1912.

Devenit antrenor în 1953, lucrează din 1954 cu studenții sportivi, în prezent activînd la clubul I.E.F.S.

În îndelungata și laborioasa sa activitate, Stelian Papură s-a ocupat de pregătirea, mai ales, a trăgătorilor specialiști la pistol liber, calibru mare, sport și viteză. Au beneficiat de îndrumările lui competente tintași recunoscuți pentru valoarea lor, cum sînt fostul campion și recordman mondial la pistol viteză, arhitectul Virgil Atanasiu, maestrul sportului Lucian Giușcă, recordman al țării la toate probele de pistol, cu excepția celei de viteză, Ioana Soare, care deține recordul României cu 599 p la armă standard 60 f culcat, precum și o serie de tintași mai tineri, cu frumoase perspective.

Distins cu Ordinul „Steaua Republicii", clasa a IV-a, Stelian Papură a desfășurat în toți acești aproape 20 de ani de cînd este antrenor, o muncă plină de abnegație pusă în slujba educării și instruirii elevilor săi.

Lucrînd cu pasiune în cadrul clubului sau la loturile republicane (C. M. de la Moscova, 1958, C. E. de la Milano, 1959 și Budapesta, 1961), Stelian Papură constituie un exemplu de pedagog desăvîrșit. Numele lui onorează tirul românesc.

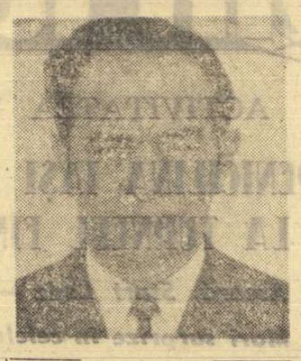

ION CHIRIAC (box)

La 15 ianuarie 1972, antrenorul de box Ion Chiriac va împlini 35 de ani de activitate în sportul cu mănuși. Fostul campion al țării la categoriile muscă, cocoș și pană (în 1942, 1944 și 1945), pugilistul care fusese desemnat challenger la titlul european și urma să-l înfrunte în 1944, la București, pe deținătorul centurii, francezul Theo Medina (meciul n-a mai avut loc, datorită faptului că Medina n-a mai putut veni la București, din cauza războiului), se dedică, din 1948, formării tinerilor boxeri. Îi găsim, din acel an și pînă în 1965, în sala de antrenament a uzinelor Timpuri Noi. Aici, îi pregătește, printre alții, pe Ștefan Constantin, Marin Cristea, Vasile Ionescu, Petre Văleanca, Constantin Chiriac (fratele său, actualul arbitru internațional). Din 1965, trece la clubul Steaua, unde se afirmă ca un tehnician competent. Țiță, Negrea, Ciucă, Chivăr, Năstac sînt numai cîțiva dintre pugiliștii reputați care au avut privilegiul de a-l avea „la colț" pe maestrul Chiriac. Cot la cot cu antrenorul Marcu Spakov, Ion Chiriac reușește în acest timp să recolteze pentru clubul militar cîteva succese de prestigiu: Steaua a cîștigat de două ori titlul de campioană pe echipe, în luptă directă cu Dinamo, iar Nicolae Gîju și Constantin Ciucă au cucerit centurile de campioni ai Europei.

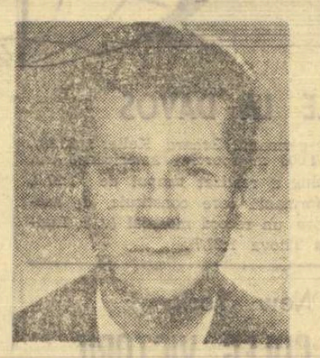

ION RACOVIȚĂ (tenis)

Nu se poate vorbi de tenis la Brașov fără să amintești de Ion Racoviță. De fapt nu este brașovean, ci doar prin adopție. S-a născut la Iași la 5 decembrie 1917.

Marea pasiune a vieții sale a fost sportul căruia i s-a dăruit trup și suflet. Preferințele sale s-au împărțit între hochei și tenis. Și cu toate că, în ambele sporturi, începuturile urcă pînă în anii copilăriei și ai școlii la Iași, adevărata forță și vocație de sportiv — și mai tîrziu de antrenor — a lui I. Racovită a fost pusă în slujba și pentru afirmarea sportului brașovean. Dacă singur n-a fost campion, în schimb și-a adus o contribuție substanțială la pregătirea elevilor săi (Ion Țiriac, Hermina Brenner, C. Dumitrescu, Iudit Dibar, Agneta Kun, I. Kerekeș, V. și T. Marcu, Felicia Bucur etc.) sau la cîștigarea celor 24 de titluri de campioni naționali la juniori-juniocare și cele 14 titluri la copii, de către sportivii brașoveni, din 1956 și pînă în prezent, de cînd I. Racovită este antrenorul secției de la Steagul roșu.

Și pe plan internațional, elevii lui, componenți ai echipei naționale pentru „Cupa Galea", s-au situat pe o poziție fruntașă în această prestigioasă competiție internațională de tineret: locul 3 în 1969. Tot tenismenii lui Racovită au cucerit titluri de campioni internaționali în Belgia.

SFÎRȘIT DE TABĂRĂ LA SĂLIȘTE

(Urmare din pag. 1)

nic organizat, totul se rezolvă așa cum dorești, mulțumind această mică lume a copiilor.

Nu ne-a fost în intenție să facem un portret al unei conducătoare de tabără (de fapt ne-a și atras atenția în modul cel mai ferm de a scrie cel mai puțin despre dînsa: **„Vă rog să rețineți că singură n-aș fi putut realiza nimic. Tot ce s-a înfăptuit aici, la Sălișteț este rodul unei excelente colaborări între noi, profesorii, al spiritului de înțelegere și disciplină al copiilor").**

Cum am precizat, în această zi s-a făcut bilanțul activităților desfășurate în tabără. Prilej de evidențiere a pionierilor cu merite deosebite în concursurile de orientare turistică (Lucia Prodan, Zoltan Bretter, Dorel Bacoș, Mircea Rusu și Carmen Miloș), la întrecerile de șah (campioni — Stela Vlasa și Ovidiu Bacinschi), la campionatele de tenis de masă (Elisabeta Pecs și Dorin Stoica), în competiția de fotbal (selecționatele județelor Mureș și Cluj). Apropo de fotbal, tabăra de la Sălișteț a adus în prim plan un mare talent, o extremă stîngă autentică (profesorii susțin **„o copie fidelă a lui Lucescu sau Iordănescu"**): se numește Vasilică Mureșan și este elev al Școlii generale nr. 10 din Arad. Un amănunt în plus: face parte din grupa de pitici de la U.T.A. Cu alte cuvinte micul mureșean n-a vrut să dezmintă faima clubului pe care îl reprezintă și de care este legat trup și suflet.

N-am vrea să încheiem aceste rînduri fără a sublinia alte cîteva aspecte ce țin de capitolul realizări: abordarea unei complexe problematici legate de organizarea activităților sportive la nivelul grupei, detașamentului și unității, lecții de schi fără... zăpadă, aruncări la țintă cu mingea de oină, o seară concurs cu tema: „Sportul în România Socialistă" în care aproape toți copiii au dovedit bogate cunoștințe. În fine, un ultim aspect, aportul unor foarte tineri profesori de educație fizică la reușita activităților din tabără: Ilie Dobre (Sibiu), George Biaș (Timiș), Iosif Bianfi și Nicolae Onești (Arad) și Alexandru Tatu (Cluj). Tuturor, calde felicitări pentru spiritul inventiv dovedit, pentru pasiune și competență.

VOLEI

SPERANȚE PENTRU MAI TÎRZIU...

— De vorbă cu antrenorul TRAIAN CĂLDARE —

Au plecat spre Sofia echipele naționale de juniori și junioare, care vor deschide sezonul voleibalistic internațional cu prilejul tradiționalului turneu organizat de federația bulgară între 9 și 11 ianuarie. Înaintea plecării am avut o scurtă convorbire cu unul dintre antrenorii lotului masculin, dr. Traian Căldare.

— S-au petrecut multe schimbări în lotul de juniori mari, datorită promovării unor jucători sau depășirii vîrstei de către alții. Ce caracteristică are noul lot?

— **Într-adevăr, din vechea gardă au rămas doar cinci jucători: Dan Ionescu, Țigăeru, Rebedea, Păușescu și Juhasz, aflați și ei pe punctul de „a-și lua zborul". Ceilalți sînt luați de la lotul de juniori mici.**

— După promovarea celor mai buni juniori mari în lotul de seniori, actualei echipe i-a scăzut mult valoarea?

— **Constat o oarecare sărăcie în privința elementelor valoroase care să garanteze și rezultate, nu numai posibilitatea perspectivei. Cred însă că, începînd cu anul viitor, vom putea spera și în rezultate.**

— Dintre noii promovați, considerați că sînt unii de mare perspectivă?

— **Poate că este prematur să mă pronunț, avînd în vedere vîrsta lor fragedă (15—16 ani). Văd însă în buzoianul Sorin Constantinescu un ridicător de viitor, întrucît arată de pe acum reale calități. De asemenea, se poate spera în alți tineri ca Mîrza, de la Școala sportivă Constanța, Tamaș de la Liceul Dej, Vișan de la Petrolul Ploiești și Ignișca de la Școala sportivă Tg. Mureș. Preocuparea noastră este însă aceea de a forma individualități pentru echipele de A și, mai ales, pentru primul lot național. Nu sînt însă de părere ca acești jucători să fie promovați prematur, fără a se avea în vedere momentul optim al promovării, așa cum s-a întîmplat cu Dan Ionescu și Valentin Mocuța, care au pendulat între cele două loturi. Și cred că ei au avut de pierdut. Pentru că, o dată promovați, s-a constatat că sînt prea cruzi și reveniți la lotul de juniori, au neglijat pregătirea, dînd semne de vedetism prost înțeles... Această trambalare i-a dezechilibrat psihic, după părerea mea.**

— Cu ce intenție abordați turneul de la Sofia?

— **Cu aceea a testării componenților actualului lot în meciuri puternice, a îmbogățirii experienței lor internaționale și cu speranța unor confirmări...**

patinaj

La Tușnad:

CRISTA TRACHER ȘI I. ROȘCA ÎNVINGĂTORI ÎN „CUPA DINAMO BRAȘOV"

Tradiționalul concurs al sprinterilor, dotat cu trofeul *„Cupa Dinamo Brașov"*, a început sîmbătă dimineață pe pista lacului Ciucaș (vreme splendidă, cu soare, dar cu gheață corespunzătoare) după o formulă inedită. Organizatorii au înscris pe listele de arbitraje 74 de seniori și juniori, pe care i-au împărțit în două grupe valorice. În seria de elită au fost selecționate și o serie de autentice speranțe ale patinajului nostru, unii dintre juniori reușind să întrecă alergători consacrați. Astfel: Eug. Imecs (Agronomia Cluj), Z. Sandor (Dinamo Brașov) și L. Czimbalmos (Sc. Sp. Miercurea Ciuc) s-au clasat înaintea cunoscuților viteziști Gh. Varga, Gh. Pop (Agronomia Cluj), C. Gombus (Mureșul Tg. Mureș), St. Papp (Dinamo Brașov) și alții. Lupta pentru primele locuri s-a dat între reprezentanții cluburilor Dinamo Brașov, Agronomia Cluj, Mureșul Tg. Mureș și Harghita Miercurea Ciuc. Confirmîndu-și calitățile de sprinteri, campioana absolută Crista Tracher (Dinamo Brașov) și clujeanul I. Roșca au dominat întrecerile primei zile.

Clasamentele: *feminin*, 500 m. 1. *Crista Tracher* 52,5 2. Maria Tașnadi (Harghita M. Ciuc) 53,8 3. Roxana Salade (C.S.M. Cluj) 55,5; 1 000 m — Crista Tracher 1:50,0, 2. Maria Tașnadi 1:50,4, 3. Roxana Salade 1:58,2; *masculin*: 500 m — 1. *I. Roșca* (Agronomia Cluj) 46,8, 2. L. Coros (Mureșul Tg. Mureș) 47,3, 3. D. Lăzărescu (Harghita M. Ciuc) 47,4; 1 000 m — 1. *I. Roșca* 1:37,7, 2. L. Lăzărescu 1:39,1, 3. L. Coros 1:39,5. Întrecerile continuă.

Tr. IOANIȚESCU

MIC DE MASĂ

Progresul Buc., Universitatea Cv., C.S.M. Cluj (băieți), Voința Buc. și Șc. Sp. Petroșani (fete) au promovat în campionatul echipelor de juniori

HUNEDOARA, 8 (prin telefon). Aici s-au încheiat întrecerile campionatelor de calificare ale echipelor de juniori. Au participat peste 100 de sportive și sportivi reprezentînd 17 formații masculine și 10 feminine.

Echipele masculine au fost împărțite în patru serii, ale căror cîștigătoare au fost: C.S.M. Cluj, Progresul București, Universitatea Craiova și Oțelul Galați. A avut loc apoi un turneu final de 4. **Clasament și rezultate: 1. Progresul București** (Sorin Cauri, Alexandru Buzescu, Ștefan Moraru, Sorin Blănaru) cu C.S.M. 5—0, Universitatea Craiova 5—3, Oțelul Galați 5—0, 2. **Universitatea Craiova** cu C.S.M. 5—1, Oțelul Galați 5—1, 3. **C.S.M. Cluj** — Oțelul Galați (4) 5—0.

Formațiile feminine și-au disputat întîietatea în două grupe, cîștigătoare devenind **Voința București** și **Șc. sp. Petroșani.**

Primele trei echipe masculine și cele două formații feminine s-au calificat pentru campionatul republican al echipelor de juniori, prima parte a acestei competiții (turul) desfășurîndu-se în aceste zile în orașul nostru.

Mircea IOANID — coresp.

FOTBAL

TURNEUL ECHIPEI S. C. BACĂU ÎN LIBAN

În cursul zilei de ieri, clubul sportiv din Bacău a primit confirmarea definitivă a turneului echipei sale de fotbal în Liban.

Clubul Nejmet El-Sahra din localitatea Sin-El-Fil, la a cărui invitație se va efectua acest turneu, a anunțat că echipa băcăuană este așteptată în Liban la data de 31 ianuarie. Turneul va dura pînă la 14 februarie, interval în care fotbaliștii români vor susține 5—6 jocuri.

Băcăuanii, care, începînd de mîine, vor relua antrenamentele (marți dimineață urmînd să aibă loc ședința de analiză a comportării echipei în turul campionatului), se vor pregăti timp de aproape două săptămîni la Slănic-Moldova, înaintea plecării în Liban.

ARBITRII LA LUCRU

Am anunțat ieri că în februarie (mai precis la 27 ale lunii) va avea loc consfătuirea arbitrilor. În cursul acesteia va fi anunțat și noul lot divizionar al „cavalerilor fluierului". Colegiul central va lua în discuție această problemă, a revizuirii și completării lotului, într-o ședință fixată la 18 ianuarie, iar la 23 ianuarie îi va da forma definitivă. În cadrul acesteia din urmă va fi elaborat în forma sa finală, materialul de analiză a arbitrajului în turul campionatului pe 1971/72.

De asemenea, Colegiul central a stabilit ca la 13 și 20 februarie să se țină examenul pentru obținerea categoriei I de clasificare.

Astăzi, de la ora 11,30 DINAMO-PROGRESUL, O INTERESANTĂ PARTIDĂ DE MINI-FOTBAL

Sala Dinamo găzduiește astăzi o interesantă partidă de mini-fotbal.

Se întîlnesc, cu începere de la 11,30, echipele bucureștene **DINAMO** și **PROGRESUL** în care vor evolua, printre alții, **Lucescu, Dumitrache, Dinu, Radu Nunweiller, Raksi, Dudu Georgescu, Cassai, Beldeanu.**

CRIȘUL SE ÎNTĂREȘTE

Lotul echipei orădene a fost completat în vederea returului. Crișul a legitimat recent un jucător de la Metalul București, pe **Cojocaru**, un fundaș masiv, care a jucat de multe ori în reprezentativa de juniori a țării.

La Bîrlad, „CUPA RULMENTUL" LA MINI-FOTBAL

12 formații din 4 județe (Suceava, Iași, Galați, Vaslui), împărțite pe două categorii de vîrstă, au participat, timp de două zile (miercuri și joi), la o competiție de mini-fotbal dotată cu „Cupa Rulmentul" și desfășurată în sala Sporturilor din Bîrlad.

După disputarea jocurilor în serii, pe primul loc, la grupa de 11—13 ani, s-a clasat echipa gălățeană **Ajax** care a învins, în finală, pe **Rulmentul II Bîrlad** cu scorul de 7—3 (4—2).

Pentru locurile 3—4: **Politehnica Iași — Casa Pionierilor Iași 7—6 (5—2).**

La categoria 13—15 ani, locul I a fost ocupat de **Politehnica Iași**, învingătoare în finală cu 8—6 (5—3) în dauna echipei **Chimia II Suceava.** Pe locul 3 s-a clasat **Rulmentul II Bîrlad** care a dispus de **Săgeata Galați** cu 5—2 (3—1).

L. SOLOMON-coresp.

AU ÎNCEPUT PREGĂTIRILE...

(Urmare din pag. 1)

seala, pentru ca acum să-și reia antrenamentele cu forțe proaspete. Toată lumea așteaptă mai mult de la noi".

Indeplinind și chiar depășind obiectivul fixat pentru turul campionatului, elevii antrenorilor **Proca** și **Mesaroș** vor aborda perioada pregătitoare deconectați, inerezători în posibilitățile lor. După cum am aflat de la tov. **Indrei**, președintele clubului **STEAGUL ROȘU**, fotbaliștii brașoveni au fost convocați pentru vineri 14 ianuarie. Timp de 3 zile, ei vor fi supuși unui sever examen medical, sub atenția și competenta supraveghere a dr. **Laurian Taus**, după care vor urca în Poiana Brașov, la cabana „Ghioceiul", unde vor fi găzduiți pe tot timpul primei etape a pregătirilor. Tov. Indrei ne-a mai vorbit și despre noutățile din lotul Steagului roșu: una... imediată (**Pavlovici**, fostul înaintaș al echipei Metalul Tîrgoviște) și alta mai de perspectivă: **Pălțineșan**, un talentat fundaș central din pepinieră proprie.

„În ciuda tradiției, UNIVERSITATEA CRAIOVA va oferi suporterilor ei un retur mai bun", a ținut să ne asigure, din capul locului, antrenorul **Constantin Cernăianu. „Bineînțeles** — a adăugat însă, imediat, constient de declarația-i angajată — **dacă toți componenții lotului vor fi sănătoși. Vom cunoaște acest lucru la începutul săptămînii viitoare, după efectuarea controlului medical".**

Primele antrenamente se vor desfășura în localitate, după care întreg lotul își va muta „cartierul general" la Herculane. Întrebîndu-l apoi, ce nume-surpriză ne rezervă Universitatea Craiova pentru viitorul sezon, Constantin Cernăianu ne-a spus: **„titularizarea lui Sameș, pe post de fundaș central, precum și introducerea în lotul de bază a tînărului Ciocîrlan, talentatul fundaș stînga al echipei reprezentative de juniori. Atît deocamdată. Alte noutăți... pe parcurs".**

Firește, pregătirile fotbaliștilor noștri fruntași abia au început.

STEAUA: OBIECTIVE SPORITE

(Urmare din pag. 1)

atît raportul, cît și participanții la discuții — a fost **preocuparea pentru îmbunătățirea conținutului procesului de instruire, pentru modernizarea lui.** Din acest punct de vedere și-au cîștigat frumoase aprecieri antrenorii **I. Sător, E. Barueh, N. Navasart, Z. Czaka, V. Stănescu, Șt. Achim, A. Vilcea, Gh. Corbescu, E. Enea,** care imprimă muncii de instruire un caracter științific. În aceeași ordine de idei, se cuvine menționată și colaborarea mai strînsă dintre antrenori și medici, după cum, de asemenea, trebuie remarcată și inițiativa creării în cadrul clubului a unei **stații pilot de studii și îndrumare medico-sportivă,** care este prima de acest fel din țară.

Acordînd un larg spațiu în lucrările sale activității politico-educative (asupra căreia și noi ne propunem a reveni) plenara clubului Steaua a scos în evidență faptul că **acțiunile multiple și variate întreprinse în această direcție, preocupările sporite pentru ridicarea conștiinței socialiste a sportivilor și tehnicienilor, pentru buna comportare a acestora pe terenurile de sport, în familie și societate au avut efecte pozitive în privința rezultatelor în muncă și în sport.**

Ponderea destul de netă pe care aceste rezultate pozitive o dețin în bilanțul general al clubului pe anul 1971 nu a dat — totuși — plenarei un caracter festivist, nu a creat nici pe departe o atmosferă de automulțumire. **Nota dominantă a dezbaterilor — așa cum am mai avut și alteori prilejul să remarcăm la asemenea analize de la Steaua — a fost aceea de exigență sporită, de pronunțată responsabilitate.** Celor din afara clubului, raportul prezentat la plenară li s-a părut — poate — chiar prea critic, dar numai analizîndu-se lucrurile într-un asemenea spirit, deficiențele vor fi înlăturate, progresul va deveni și mai substanțial.

Pentru că, așa cum s-a subliniat în plenară, nu toate secțiile clubului au obținut în anul trecut rezultate pe măsura condițiilor create, a posibilităților de care dispun, manifestîndu-se încă lipsuri și greșeli în procesul de instruire. Astfel, **unii antrenori** (de la secțiile de box, lupte, scrimă, tenis și călărie) **nu au acordat importanța cuvenită pregătirii fizice a sportivilor, nu au lucrat suficient pentru dezvoltarea la aceștia a rezistenței în regim de viteză, a forței generale și specifice.** Baza pregătirii fizice realizate în taberele de la munte nu a fost menținută la același nivel ridicat pe toată durata sezonului competițional așa cum s-au petrecut lucrurile în cazul echipei de rugby, unde, după cum arăta și antrenorul **Petre Cosmănescu,** unii jucători (Postolache, Achim, Durbac) s-au delăsat în pregătire. La înot, ciclism și atletism, **efectivele secțiilor sînt foarte reduse, fiind necesară o completare a lor cu elemente tinere valoroase, îndeosebi din propriile pepiniere, după cum la volei,** unde mirajul titlului național a dus la neglijarea perspectivei, **se face de asemenea simțită nevoia unei infuzii de tineret cu gabarit corespunzător.** Reușita acestei acțiuni presupune, însă, o strînsă colaborare între antrenorii de la echipele de seniori și cei de la echipele de juniori cum este, de pildă, cazul la secțiile de handbal, haltere (antrenorul **Șt. Achim** a împărtășit celor prezenți din experiența pozitivă a colaborării sale cu colegul de la juniori, **Silviu Cazan**), atletism, hochei, caiac-canoe, și cum nu se întîmplă — din păcate — la secțiile de box, înot și gimnastică, unde respectivii antrenori, departe de a coopera, nu se sfătuiesc, nu se ajută, nu-și respectă reciproc munca.

Lipsa de unitate, de coeziune morală, se manifestă și la echipa de baschet, în timp ce la aceea de fotbal **există tendința din partea unor componenți ai formației de a nu respecta integral sarcinile de joc date de antrenorul principal.**

De altfel, în privința disciplinei, a comportării generale a unor sportivi există și alte abateri mai serioase, pe care participanții la plenară le-au analizat și combătut cu toată fermitatea. Fiindcă, așa cum a subliniat în vibrantul său cuvînt la plenară tovarășul general-colonel **Ion Coman,** sportivilor de la Steaua le revin pe plan moral-educativ obligații mai mari decît ale celor de la alte cluburi, comportarea lor pe terenul de sport și în viață impunîndu-se a fi ireprosabilă.

Încheind cu un bilanț remarcabil anul 1971, sportivii, antrenorii și activiștii clubului Steaua au păsit cu încredere și speranțe crescînde în 1972. Noul an, care va marca și **împlinirea (la 7 iunie) a unui sfert de veac de la înființarea clubului,** pune

Boxerul Alec Năstac — medaliat cu argint la „europenele" de la Madrid — în timpul unui antrenament

și în fața lor cerințe și obligații mult sporite, legate îndeosebi de participarea la Jocurile Olimpice de la München. În lotul olimpic al țării noastre **sînt selecționați 85 de sportivi de la Steaua.** O cifră cu adevărat impresionantă, care atestă marea forță de reprezentare a clubului militar. **Considerîndu-se solidar cu federațiile și Comitetul Olimpic Român,** cărora le revine răspunderea directă pentru pregătirea olimpică, **clubul se angajează** — după cum s-a menționat și în plenară — **să realizeze o strînsă colaborare cu aceste organisme, contribuind la o cît mai temeinică instruire a celor 85 de sportivi selecționați,** astfel ca ei să obțină performanțe la nivelul tradiției ce s-a creat cu prilejul Olimpiadelor precedente.

Evident, clubul și-a propus pentru anul în curs și alte obiective. Într-o mai mare măsură decît pînă acum, **clubul Steaua se va preocupa și de asigurarea schimbului de mîine,** printr-o temeinică pregătire a tineretului din secțiile proprii și printr-o activitate susținută de depistare și selecție. De asemenea, **în 1972 clubul va continua dezvoltarea masivă a bazei sale materiale,** creîndu-se la complexul sportiv Ghencea condiții optime pentru pregătirea tuturor secțiilor.

Indiscutabil, profunda analiză prilejuită de recenta sa plenară, dezbaterea aspectelor pozitive și, mai ales, a celor negative, jalonarea — pe baza unor obiective realiste — a activității din anul olimpic vor contribui direct la îmbunătățirea rezultatelor clubului Steaua, la creșterea continuă a prestigiului sportiv internațional al României socialiste.

UNDE MERGEM

BASCHET: Sala Floreasca, de la ora 9,30: Steaua — Universitatea Cluj (m. A), Voința — Rapid (m. A), I.E.F.S. — Dinamo (m. A).

FOTBAL: Sala Dinamo, ora 11,30: partida de mini-fotbal dintre echipele Dinamo și Progresul.

HANDBAL: Sala Progresul (str. Dr. Staicovici), ora 10: I.E.F.S. — Progresul; ora 11: Rapid — Ferencvaros (partide în cadrul „Cupei Progresul").

HOCHEI: Patinoarul „23 August", ora 16,30: Avîntul Gheorghieni — Tîrnava Odorhei; ora 19: Dunărea — Galați — I.P.G.G. (meciuri în cadrul diviziei A, grupa a II-a).

SCHI

(Urmare din pag. 1)

județeană de schi Brașov care deși programase separat un concurs pentru seniori nu a asigurat numărul corespunzător de arbitri și materiale pentru ambele probe. Optica este greșită și a mai fost criticată în ziarul nostru. Așa se face că în timp ce sportivii au înfruntat urgia vremii cîteva zeci de minute, arbitrii au fost nevoiți să rămînă în viscol 7 ore. În aceste condiții, vă rog să credeți, și entuziasmul cel mai înflăcărat îngheață și ar fi păcat ca schiul brașovean să piardă colaborarea inimosului corp de arbitri pe care se sprijină o mare parte a activității. Vremea a avut consecințe negative și pentru concurenți. Ei nu s-au încălzit bine înainte startului astfel că unii (30) după cîteva porți au ratat traseul sau s-au lăsat surprinși de căzături, derutați de valurile de ceață, fiind obligați să abandoneze sau să fie descalificați. De altfel, și seniorii (27) care au încercat o manșă la sfîrșitul concursului juniorilor în condiții neregulamentare (fără numere) nu au mai participat în manșa a doua, întrecerea lor reducîndu-se la un antrenament controlat.

La fond schiorii nu au avut nici probleme meteorologice, nici organizatorice. Rivalitatea recentă dintre alergătorii clasici și biatliniști s-a rezolvat de data aceasta în favoarea primilor prin victoria lui N. Sfetea.

La fete notabil rezultatul junioarei Elena Băsa care parcurgînd aceeași distanță (4 km) ca senioarele a înregistrat un timp superior acestora. Iată rezultatele tehnice:

„CUPA BRAȘOVIA"

JUNIORI MARI (39 concurenți): 1. **Grigore Petre** (Șc. sp. Brașovia) 81,6. 2. Fl. Barbu (Șc. sp. Brașovia) 84,8, 3. N. Cîmpeanu („U" Cluj) 85,4; JUNIORI MICI: (44 conc.): 1. **Nandor Szabo** (Dinamo) 85,4 2. Mircea Barbu (Sc. sp. Brașovia) 88,4, 3. Ionel Cavasi (Sc. sp. Predeal) 89,1; JUNIOARE MARI (12 conc.): 1. Dana Ene (Dinamo) 103,4. 2. Nela Simion (Sc. sp. Predeal) 103,6. 3. Ioana Donca (Dinamo) 104,0; JUNIOARE MICI (24 conc.): 1. **Nuți Degeratu** (Sc. sp. Predeal) 94,7. 2. Eva Mezei (Sc. sp. Baia Mare) 95,3. 3. Viorica Hupca (Sc. sp. Petroșani) 102,7.

„CUPA POIANA"

JUNIORI MARI (8 km — 18 conc.): 1. **I. Tudor** (A.S.A.) 33,26. 2. F. Foriko (Șc. sp. Brașovia) 34,20, 3. St. Urs (Tractorul) 34,43; JUNIORI MICI (4 km — 36 conc): 1. **Gh. Rucăreanu** (Dinamo) 17,16, 2. Moise Gîrbacea (Sc. sp. Brașovia) 17,28, 3. L. Markoș (Sc. sp. Miercurea Ciuc) 18,04; SENIORI (12 km — 16 conc.): 1. **N. Sfetea** (A.S.A.) 48,43, 2. Gh. Voicu (A.S.A.) 49,34, 3. Gh. Cimpoia (A.S.A.) 50,16; JUNIOARE MICI (3 km — 14 conc.): 1. **Ileana Ilie** (Sc. sp. Rîșnov) 9,11, 2. Ilona Gego (Șc. sp. Miercurea Ciuc) 9,19, 3. Lucia Benga (Tractorul) 9,33; JUNIOARE MARI (4 km — 13 conc.): 1. **Elena Băsa** (Dinamo) 19,09, 2. M. Tocitu (S.B.C. Sinaia) 19,47, 3. Iuliana Demeter (Șc. sp. Miercurea Ciuc) 20,04; SENIOARE (4 km — 3 conc.): 1. **Marcela Leampă** (Dinamo) 19,23, 2. Adriana Barabas (Tractorul) 19,53, 3. Eva Markos (I.E.F.S. București) 21.19.

CURSURI DE PARAȘUTISM ȘI PLANORISM

Aeroclubul „Aurel Vlaicu", din Capitală, organizează, începînd de la 15 ianuarie, a.c., cursuri de pregătire pentru parașutism și planorism.

Înscrierile se primesc zilnic la sediul Consiliului municipal București pentru educație fizică și sport din str. Biserica Amzei nr. 6, între orele 9—15 și 16—20.

(Urmare din pag. 1)

startul la... bac. Și nu mai miră pe nimeni că dacă acestora le e familiar Snagovul vara, iarna le e Predealul!

Ce înseamnă, deci, vacanța?

SAPPORO, SAPPORO...

Atunci cînd pregătirile pentru „Olimpiada albă" (3—13 februarie) au intrat în ultima lună, s-a anunțat că România va deplasa la Sapporo un lot de 14 concurenți. Este adevărat că știrea consemna doar cifric apropiata noastră participare la cea de a XI-a ediție a Jocurilor Olimpice de iarnă — 6 boberi, 5 biatliniști, 2 schiori alpini și un patinator artistic — fără a nominaliza concurenții, dar din răspîndirea sportivilor fruntași ai acestor discipline în diverse verificări, în țară și peste hotare, se poate întrevede cîte ceva.

Astfel, boberii echipajului nostru nr. 1 (Ion Panțuru, Ion Zangor, Dumitru Pascu, Dumitru Focșeneanu), după un sejur de două săptămîni la Saint Moritz, se întorc azi în țară, pentru ca marți să plece spre Sapporo. Ei se vor număra printre primii concurenți ce vor cunoaște pîrtia olimpică, a cărei inaugurare va avea loc la 13 ianuarie.

La Königssee, concursul de bob 2 persoane pentru „Cupa Națiunilor" a fost o repetiție pentru campionatul european ce a început ieri la St. Moritz și, totodată, un prilej important de selecție pentru mulți concurenți în vederea Olimpiadei. România a fost prezentă cu trei echipaje de tineret, cel compus din Dragoș Panaitescu și Raimond Țancov urmînd să se adauge lui Panțuru și alor săi la Sapporo.

Biatliniștii au de susținut în acest sfîrșit de săptămînă un neașteptat ultim concurs-trial la Zakopane, în urma căruia vor fi cunoscuți cei ce vor lua startul la Makomanai. Neașteptat, pentru că inițial nu Zakopane trebuia să fie ultimul punct al pregătirilor, ci concursul de la Altenberg. „Criza" de zăpadă, însă, manifestă în stațiunea din R.D.G., a determinat anularea întrecerilor, astfel încît în afara veteranilor G. Vilmoș și C. Carabela care și-au asigurat locurile în echipă — sînt prezenți pentru a treia oară la J.O. — alți cinci biatliniști își dispută celelalte trei locuri în echipă.

În stațiunea montană iugoslavă Kranjska Gora, cei doi reprezentanți ai schiului nostru alpin, Dan Cristea și Virgil Brenci, au participat la un concurs contînd pentru „Cupa Europei". De acolo spre Austria, la alte două concursuri (slalom și slalom uriaș), și apoi via Sapporo, unde vor încerca zăpada... cu degetul (în aceste probe ale schiului alpin nu sînt suficiente talentul și bunăvoința...).

În această lună, toate drumurile duc spre Sapporo!

SĂPTĂMÎNA SPORTIVĂ INTERNĂ

FABRICA DE CALCULATOARE ELECTRONICE

cu sediul în București, Calea Floreasca nr. 242, sectorul 2
autobuze: 72, 106, 110 — tramvai 5, pînă la stația Glucoza

ANGAJEAZĂ

următoarele categorii de muncitori calificați:

— **strungari**
— **frezori**
— **sculeri SDV**
— **electricieni întreținere**
— **electroniști**
— **rabotori**

Se angajează, de asemenea, paznici și controlori de poartă.

Solicitanții trebuie să aibă domiciliul stabil în orașul București sau în județul Ilfov, pe o rază de 50 km.

Informații suplimentare se primesc la Serviciul personal, telefon 33.00.20, interior 116.

Corespondență specială din Zürich

„SORȚII" SÎNT ÎN MÎNA ATLETEI META ANTENEN

ÎN PREAJMA PROGRAMĂRII MECIURILOR DIN „SFERTURILE" COMPETIȚIILOR EUROPENE DE FOTBAL

Fără îndoială că toți iubitorii fotbalului de pe continent își îndreaptă în aceste zile atenția spre „capitala" soccerului european, orașul elvețian Zürich, unde, la 12 ianuarie, se vor efectua tragerile la sorți ale partidelor din sferturile de finală ale competițiilor oficiale : campionatul european (pentru echipele A și de tineret), „Cupa campionilor", „Cupa cupelor" și „Cupa U.E.F.A." Prin urmare, din cinci urne vor fi trase la sorți cele 4 perechi de echipe **Operația va avea loc, la ora 12, în holul hotelului „Atlantis", în prezența membrilor comisiei de competiții a U.E.F.A. și a delegaților echipelor. Tragerea la sorți va fi efectuată de cunoscuta atletă elvețiană Meta Antenen, care în 1971 a fost aleasă cea mai bună sportivă din „Țara cantoanelor".** Cît de „norocoasă" va fi mîna Metei Antenen pentru echipele românești rămase în competiții (selecționata României, Steaua și U.T.A.) vom vedea la 12 ianuarie !

În afara tragerilor la sorți, forul suprem al fotbalului european va desfășura cu acest prilej o bogată activitate.

La 11 ianuarie se vor întruni comisia tehnică a U.E.F.A. (ședință condusă de dr. Vaclav Jira — Cehoslovacia), comisia de organizare a campionatului european (prezidată de Artemio Franchi — Italia), comisia pentru C. E. de tineret (prezidată de Nikolai Reșentev — U.R.S.S.).

La 12 ianuarie înaintea tragerii la sorți se vor întruni președinții celor trei competiții rezervate echipelor de club : José Crahay (C.C.E.), Sandor Barcs (Cupa cupelor) și Artemio Franchi (Cupa U.E.F.A.). După-amiază, sub conducerea președintelui U.E.F.A., Gustav Wiederkehr, comitetul executiv va discuta unele modificări ale Statutului forului european, precum și poziția ei față de forul suprem (F.I.F.A.).

În ziua următoare (13 ianuarie) se va întruni comisia sindicală a U.E.F.A., la 14 ianuarie va avea loc ședința Comisiei de disciplină și, în fine, la 20 și 21 ianuarie, își va desfășura lucrările Comisia de arbitri care va desemna arbitrii pentru meciurile din sferturile de finală ale celor 5 competiții.

După cum se vede, o agendă deosebit de încărcată.

PAUL BETSCHARDT
„Sport Informations Zürich"

Iată echipele calificate în sferturile de finală în cele 5 competiții europene :

CAMPIONATUL EUROPEAN (ECHIPE A)

ROMÂNIA, Ungaria, Anglia, U.R.S.S., Belgia, Italia, Iugoslavia și R.F. a Germaniei.

CAMPIONATUL EUROPEI (ECHIPE DE TINERET)

Cehoslovacia, Bulgaria, Grecia, U.R.S.S., Danemarca, Suedia, Olanda și R.F. a Germaniei.

CUPA CAMPIONILOR

Ajax Amterdam, Feyenoord Rotterdam, Arsenal, Celtic Glasgow, Standard Liège, Ujpesti Dozsa, Internazionale, Benfica.

CUPA CUPELOR

Steaua roșie Belgrad, Dynamo Berlin, Glasgow Rangers, Torino, Dinamo Moscova, STEAUA, Atvidaberg, Bayern München.

CUPA U.E.F.A.

Milan, Juventus, Ferencvaros, U.T.A., F.C. Lierse, Zeleznicear Sarajevo, Wolverhampton Wanderers, Tottenham.

În competițiile rezervate echipelor de club, „sferturile" se vor desfășura la 8 și 22 martie, iar în C.E. — la 29—30 aprilie și meciurile retur la 13—14 mai.

sportul în lume

RECORDURI MONDIALE LA DAVOS

La campionatele de patinaj viteză care se desfășoară la Davos au fost stabilite ieri două excelente recorduri mondiale. Pe 500 m finlandezul Leo Linkoveesi a realizat 38,0 ! (Vechiul record a fost stabilit zilele trecute de vest-germanul Erhard Keller : 38,30). Pe 1 000 m sportiva americancă Ann Hening a realizat timpul de 1:27,3, performanță care constituie, de asemenea, un record mondial (v. r. Ludmila Titova 1:27,7).

La Stockholm și New York,

HOCHEIȘTII SOVIETICI CULEG VICTORII

Competiția internațională de hochei „Cupa Ahearne" s-a încheiat cu victoria echipei sovietice Spartak Moscova. Din cele șapte partide susținute, hocheiștii sovietici au cîștigat cinci, iar două le-au terminat la egalitate.

În ultimul meci, disputat la Stockholm, în prezența a peste 10 000 de spectatori, Spartak Moscova a întrecut cu 9—5 (5—0, 3—3, 1—2) formația canadiană „Gall Hornets".

● La „Madison Square Garden" din New York s-a desfășurat întîlnirea de hochei dintre echipa TSKA Moscova și selecționata S.U.A. Hocheiștii sovietici au obținut victoria cu 11—4 (5—0, 3—1, 3—3).

ACTIVITATEA VOLEIBALISTICĂ

PENICILINA IAȘI NU VA PARTICIPA LA TURNEUL FINAL AL „C. C. E."

● *Aseară, Start Lodz — Penicilina Iași 3-1*

● *Mari surprize în celelalte grupe ale competiției*

Aseară, la Lodz (Polonia), în ziua a doua a întrecerilor din grupa semifinală a „C.C.E." la volei feminin, echipa campioană a României, Penicilina Iași a fost învinsă de campioana Poloniei, Start Lodz, cu scorul de 3—1 (7, 8, —10, 7) ratînd calificarea în turneul final al competiției. În urma acestui rezultat, în finală vor juca Dinamo Moscova (care a dispus aseară de CUS Parma cu 3—0) și Start Lodz.

● În cealaltă grupă semifinală feminină de la Haarlem (Olanda) s-a înregistrat o mare surpriză : echipa olandeză *Bekkerveld* a întrecut cu 3—1 (2, —2, 10, 8) formația bulgară *Levski—Spartak Sofia*. Într-o partidă derby, *Lokomotiv Moscova* a învins cu 3—2 (—11, 8, 4, —5, 13) pe *Tatran Praga*.

● La masculin, în grupa de la Amsterdam, formația belgiană *Lierre* a obținut o surprinzătoare victorie cu scorul de 3—1 (—11, 9, 3, 10) în fața echipei *T.S.K.A. Sofia*. Într-un alt joc, A.M.V.J. Amsterdam a dispus cu 3—0 (7, 3, 2) de Dynamo Tirana !

● În grupa semifinală de la Florența s-au înregistrat rezultatele scontate : *Zbrojovka Zetor Brno—Galatasaray* (Turcia) 3—0 (4, 7, 6) ; *Ruini Florența—U.S.C. Münster* (R. F. a Germaniei) 3—0 (13, 9, 10).

● Echipa masculină de volei *Slavia Nitra* (Cehoslovacia) a evoluat joi și vineri, la Galați, în compania formației *Politehnica* din localitate. În partida de joi seara, voleibaliștii gălățeni au obținut victoria cu 3—2 (—14, 6 —3, 14, 8), după 133 de minute de joc. În cea de a doua întîlnire, victoria a revenit echipei cehoslovace cu același scor : 3—2 (14, 10, —7, —11, 13). Următorul meci al turneului va avea loc duminică la Timișoara, în sala Olimpia, unde Slavia va întîlni formația studenților bănățeni Politehnica.

● Azi, la Sofia, începe turneul internațional de juniori și junioare. Echipele României întîlnesc în prima zi pe cele ale Bulgariei (fete) și Cehoslovaciei (băieți).

La concursul internațional de la Kiry (Polonia)

TIRUL — DIN NOU — UN HANDICAP PENTRU BIATLONIȘTI

● Victoria a revenit polonezului Truchan ● Gh. Girniță s-a clasat pe locul 4 ● Azi au loc probele de ștafetă

VARȘOVIA, 8 (prin telex). În localitatea Kiry din apropiere de Zakopane s-a desfășurat vineri — într-o excelentă organizare — întrecerea internațională de biatlon (individual — juniori și seniori), una din ultimele probe preolimpice ale acestui sport.

Seniorii au concurat pe distanța a 20 de km cu 4 „trageri". Ca oaspeți, biatloniștii polonezi i-au avut pe confrații români și maghiari. Victoria finală a surîs polonezului *Truchan*, care a ocupat primul loc cu rezultate excelente : 20 de focuri exacte la tir !

Locurile 2 și 3 au fost ocupate, de asemenea, de sportivii polonezi *Klima* și *Rapacz*, în vreme ce primul dintre români, *Girniță*, s-a clasat al 4-lea. Primul reprezentant maghiar, Tagscherer, a tras mai slab, ocupînd abia locul 12.

În cursa de fond, cel mai bun timp a fost înregistrat de polonezul *Fiedor*, care a jucat totul pe o singură carte, trăgînd foarte rapid. Din păcate, tactica nu i-a reușit, Fiedor acumulînd 8 minute de penalizare.

În concursul juniorilor, un duel pasionant a avut loc între biatloniștii polonezi și cei din prima echipă a R.D. Germane. Ei au alergat 15 km și au efectuat trei trageri, întrecerea fiind cîștigată de polonezul *Zieba*, actualul vicecampion mondial de juniori.

Iată rezultatele primilor clasați în proba de seniori : *1. Trachan (Polonia) 1 : 24,16 (0 min. penalizare la trageri)* ; 2. Klima (Polonia 1 : 28,15 (3 min.) 3. Rapacz (Polonia) 1 : 30,09 (4 min.) ; *4. Girniță (România) 1 : 31,0* (6 min) ; 5. Stopka (Polonia) 1 : 31,41 (5 min.) ; 6. Fiedor (Polonia) 1 : 32,04 (8 min.) ; 7. Rozak (Polonia) 1:32,21 (0 min.) ; *8. Vestea (România) 1 : 33,32 (6 min.) ; 9. Țeposu (România) 1 : 34,00 (6 min.)* ; 10. Murdzek (Polonia) 1 : 34,52 (9 min.) ; *11. Papuc (România) 1 : 37,21* (8 min.) ; 12. Tagscherer (Ungaria) 1 : 38,55 (8 min.).

Duminică au loc probele de ștafetă.

Jan WOJDYGA
„Przeglad Sportowy"

La Bad Hofgastein

HAKER — PE LOCUL I

BAD HOFGASTEIN 8 (Agerpres). — Proba masculină de slalom uriaș din cadrul concursului internațional de schi de la Bad Hofgastein (Austria) a fost cîștigată de sportivul norvegian Erik Haker cronometrat în 2 : 01,18. Pe locurile următoare s-au clasat vest-germanul Alfred Hagn — 2 : 01,83, italienii Erwin Stricker — 2 : 02,54 și Helmut Schmalzl — 2 : 02,74.

Campionul polonez Andrej Bachleda, cîștigătorul concursului de la Kranjska Gora, a ocupat locul 5 în 2 : 03,02.

fotbalistic

UN AUTOGRAF CU ORICE PREȚ

La unul din meciurile în care jucătorul brazilian Jairzinho se distinsese în mod deosebit, în timp ce acesta se îndrepta spre cabină, a fost acostat de un băiețel care colecționa autografe.

— O semnătură, Senor Pelé...

— Bine, dar eu nu sînt Pelé !

— N-are nici o importanță. Eu tot nu știu să citesc !

„MERÇI, CHERI"

Conducerea clubului vest-berlinez S. C. Hertha trece în prezent printr-o mare criză financiară. Cifrele prezentate de administrație sînt alarmante ; în timp ce în sezonul trecut Hertha a avut 429 750 spectatori la meciurile sale din tur-retur, în prezent (după etapele din tur) numărul lor a scăzut la 53 700 !

Un mare bal, organizat în scopul de a mai redresa finanțele clubului a însemnat un nou fiasco. Organizatorii au rămas datori cu întregul gaj promis cîntărețului Udo Jürgens ! Pe viitor, la balul Herthei, celebrul Udo nu va mai cînta „Merçi, chéri".

REȚETĂ PENTRU PENALTI

Echipa argentiniană Estudiantes Bona are la activ un record puțin obișnuit. Din opt lovituri de la 11 m de care a beneficiat în campionat, nu a obținut nici un gol. Și totuși, de cîte ori obține o astfel de lovitură, întreaga echipă se precipită spre fundașul Alonso, rugîndu-l să o execute. Alonso trage, și mingea zboară invariabil afară ! Întrebați asupra acestei curioase atitudini, studenții argentinieni au răspuns că în felul acesta se risipesc toate emoțiile, inclusiv ale portarului advers, iar Alonso, care suferă de strabism și se teme de operație, va fi convins în cele din urmă de necesitatea intervenției chirurgicale.

PELE NU E DE ACORD

Aflat împreună cu soția sa la Paris, unde a sărbătorit noul an, Pelé a fost țința unor interviuri pe diferite teme. Dintre răspunsurile date de „El Rey" asupra problemelor fotbalului, reținem pe acela privind fotbalul feminin :

„Nu sînt un partizan al acestui gen de spectacol și, personal, cred că e vorba numai de o modă trecătoare Fotbalul este un sport absolut masculin. După mine, femeile sînt prea delicate pentru a „schimba" între ele lovituri de picior și alte duriăți".

FERIȚI-VĂ DE TUȘIER !...

Într-unul din meciurile pentru „Cupa Franței", disputat între echipele Lorient și Caen s-a petrecut un accident cu urmări destul de grave. În timp ce atacantul Guy Lunel demara pe tușă urmărind un balon, arbitrul de linie semnalînd poziția de ofsaid a jucătorului l-a lovit lăsîndu-l în nesimțire. Transportat la spital, s-a constatat că jucătorul s-a ales cu o desprindere de retină.

Dacă în privința jocului periculos ne bizuim pe arbitri, cine îi va apăra pe jucători împotriva tușierilor ? Noroc că asemenea accidente sînt rare !

Pe terenul de fotbal al arenei din Caledonian Park, în nordul Londrei, tradiționalul gazon a fost înlocuit cu un imens covor de plastic. Lovitura de începere în meciul inaugural a fost dată de președintele consiliului britanic al sportului, dr. Roger Bannister, primul alergător din lume care a parcurs distanța de o milă sub 4 minute. Meciul a opus două echipe studențești.

SHANE GOULD 58,5 PE 100 m LIBER !

Ieri, în cadrul campionatelor de natație ale Noii Galii de sud (Australia) la Sydney, tînăra înotătoare Shane Gould a stabilit un nou record mondial pe 100 m liber, cu rezultatul excepțional de 58,5 (v. r. Shane Gould și Dawn Fraser 58,9).

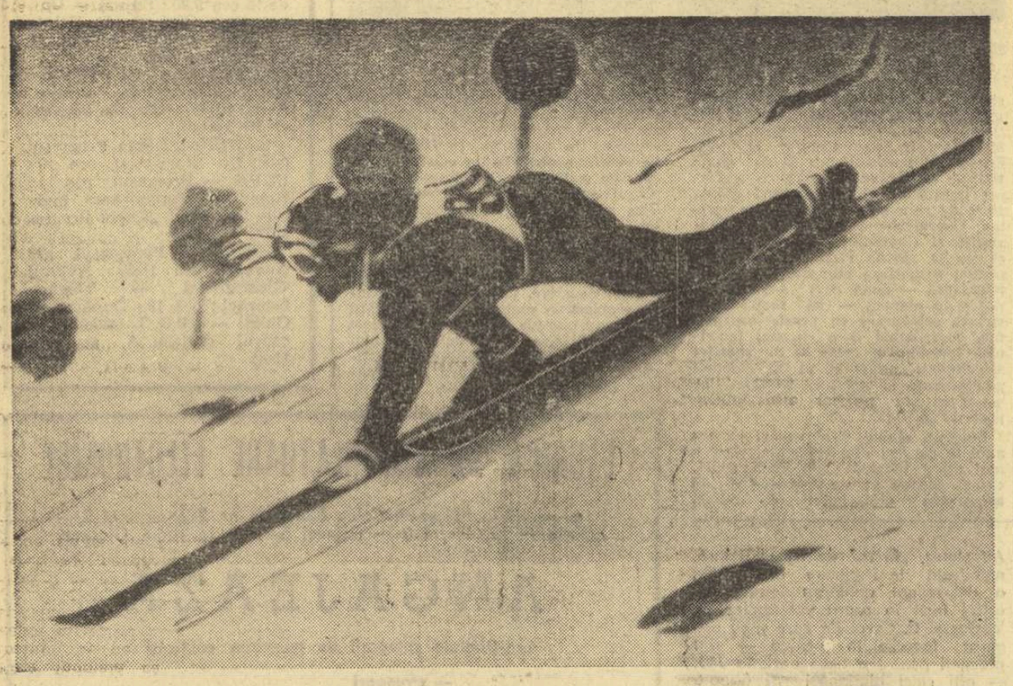

După triplul succes din Europa

KASAYA CADE LA SAPPORO !

Se știe că săritorul cu schiurile Yukio Kasaya (Japonia) care a cîștigat primele trei concursuri din „Turneul celor patru trambuline" (desfășurat în mai stațiuni de sporturi de iarnă din R.F.G. și Austria), nu a mai luat parte și la cea de a 4-a confruntare cu specialiștii europeni ai trambulinelor albe. El a părăsit Europa împreună cu ceilalți sportivi ai delegației japoneze pentru a participa la un concurs preolimpic de selecție programat la Sapporo.

Pe trambulina de la Sapporo, Kasaya a executat o primă săritură de 70 m, dar la aterizare (a se vedea fotografia) s-a dezechilibrat și astfel sportivul nipon a înregistrat prima lui căzătură într-un concurs oficial.

Telefoto : A.P. — AGERPRES

„TROFEUL CARPAȚI" LA PATINAJ

(Urmare din pag. 1)

16 ani) lupta pentru primul loc se dă între Doina Mitricică și maghiara Kristina Homolya. La băieți, unde concursul se reduce la un simplu duel între concurenții bucureșteni, talentatul O. Goga s-a distanțat fără dificultate.

Rezultatele tehnice, copii (pînă la 14 ani), băieți : 1. Leonard Azzola 167,6 p ; 2. Cristian Neagu 160,1 p, 3. Bogdan Kruti 149,9 p ; fete : 1. Gabriela Voica 204,3 p, 2. Agnes Erös (Ungaria) 192,6 p, 3. Silvana Suciu 169,6 p, 4. Evelina Panova (Bulgaria) 153,5. JUNIORI (pînă la 16 ani) : I. O. Goga 270,6 ; 2. Adrian Georgescu 178,6 ; JUNIOARE (pînă la 16 ani) : 1. Doina Mitricică 298,2 ; 2. Kristina Homolya (Ungaria) 293,4 ; 3. Anca Tănase 275,0.

Concursul din Poiana Brașov se încheie duminică prin desfășurarea programului de figuri libere, pentru toate categorille, cu începere de la ora 10.

Corespondență specială pentru „SPORTUL"

SĂPTĂMÎNA INTERNAȚIONALĂ A FONDULUI UN TEST PREOLIMPIC AL SCHIORILOR EUROPENI

În zona cea mai nordică a Italiei, Trentino—Alto Adige, la poalele faimoșilor și frumoșilor munți Dolomiți, se desfășoară, începînd de duminică (N. R. azi), cea de a 6-a ediție a „Săptămînii internaționale a schiului de fond". În numai cîțiva ani, această manifestare sportivă a sezonului alb s-a impus în lumea schiului, atît prin varietatea traseelor pe care le oferă admirabila regiune cît și prin participarea din ce în ce mai numeroasă și mai prestigioasă a țărilor unde se practică fondul.

În cele cinci ediții precedente au fost prezenți la startul acestor întreceri sportivi din Norvegia, Finlanda, Cehoslovacia, U.R.S.S., R. F. a Germaniei, Iugoslavia, Franța, Polonia, Elveția, Austria, Spania ș.a. Anul acesta, numărul țărilor participante va fi și mai mare, deoarece apropierea J. O. de iarnă de la Sapporo le determină să verifice posibilitățile sportivilor ce urmează să concureze, luna viitoare, pe pîrtiile din Japonia. Prezența cea mai remarcabilă este a sportivilor din R. D. Germană care au anunțat o echipă puternică și care se vor întrece pentru prima oară pe pîrtiile de lîngă Trento cu cei mai buni fondiști din majoritatea țărilor europene.

Săptămîna internațională a schiului de fond se va desfășura după următorul program :

duminică 9 ianuarie (la Castelrotto) cursa de fond pe 30 km (pe un traseu de 7,5 km ce va fi parcurs de 4 ori) ;

marți 11 ianuarie (la Ronzone) : cursă de fond pe 15 km ;

joi 13 ianuarie (la Dimaro Folgarida) : cursa de ștafetă 3x10 km.

Printre numeroșii schiori de valoare mondială se află norvegianul **Harviken**, ștafeta U.R.S.S., care a cîștigat anul trecut, ca și schiorul sovietic **Akentiev**. Mai menționez, apoi, din rîndul echipei R. D. Germane pe **Klause** (campionul actual în proba de 50 km al R. D. Germane), **Grimmer, Lesser, Hassler**, iar din echipa Italiei, pe campionul olimpic de la Grenoble, **Nones**, pe **Favre, Biondini**, pe schiorii cehoslovaci **Beran, Cervinka, Jary, Urban**, pe austriecii **Feichter, Hauser, Moosgruber, Scheiber, Wachter**, pe vestgermanii **Demel, Gehring, Eckert, Blieber** etc

Luigi SCARRAMBONE
Trento, ianuarie

TELEX

Echipa de fotbal Wiener Sport Club și-a început turneul în Camerun, întîlnind la Yaounde reprezentativa țării gazdă. Jucînd excelent, fotbaliștii din Camerun au obținut o victorie clară cu scorul de 4—0 (1—0).

■

Turneul internațional de tenis de la Sydney a continuat cu partidele din sferturile de finală ale probelor de simplu. La masculin, campionul sovietic Aleksandr Metreveli l-a învins cu 2—6, 6—3, 6—3 6—2 pe australianul Ross Case, iar australianul Andersson a dispus cu 6—2, 4—6, 7—6, 6—3 de francezul P. Proisy. Într-o altă partidă, australianul Colin Dibley l-a întrecut cu 6—3, 6—2, 4—6, 6—1 pe compatriotul său Syd Ball. În concursul feminin, principalele favorite au obținut victorii scontate : Evonne Goolagong (Australia) — Janet Young (Australia) 6—3, 6—1 ; Virginia Wade (Anglia) — Marylin Tesch (Australia) 6—3, 6—3.

■

La Bad Nauheim au luat sfîrșit campionatele de patinaj artistic ale R.F.G. Proba de dansuri a fost cîștigată pentru a cincea oară consecutiv de perechea Angelika și Erich Buch. Evoluția lor remarcabilă îi anunță printre favoriți probei la apropiatele campionate europene de la Goeteborr. În proba de perechi, pe primul loc s-a clasat cuplul Almut Lehmann — Herbert Wiesinger.

VEȘTI DIN ȚĂRILE SOCIALISTE

ASPIRAȚIA LUI CEGLINSKI

Jucător de bază în formația de prima ligă Wybrzeze din Gdansk, Janusz Ceglinski se numără și printre componenții reprezentativei Poloniei. Într-un interviu acordat recent, Ceglinski a mărturisit că visul său este să-și reprezinte țara în turneul olimpic de baschet.

Foto : SPORTOWIEC-Varșovia

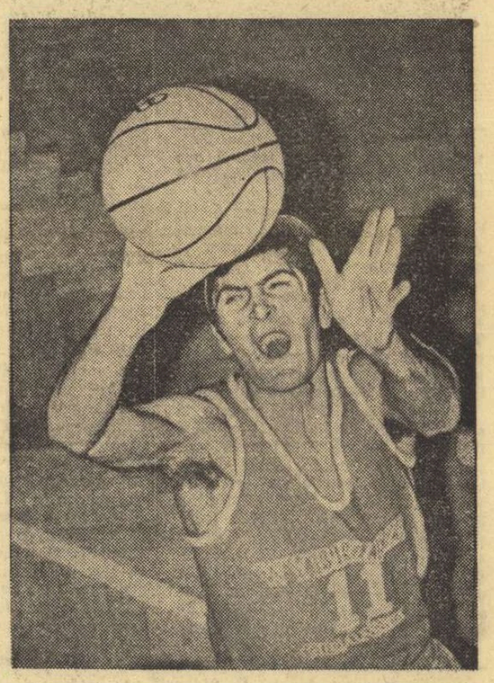

„CROSA DE AUR" COMPETIȚIA CELOR UN MILION DE COPII

În momentul de față se desfășoară în mai multe orașe din Uniunea Sovietică fazele preliminare ale celei mai populare competiții de hochei pe gheață, „Crosa de aur" rezervată echipelor de copii. Aflată la cea de a 7-a ediție, această competiție se dispută pe două grupe de vîrstă (de la 11 la 13 ani și de la 14 la 15 ani). Ea va lua sfîrșit în luna martie cînd se vor disputa, în orașele Pervouralsk și Ijevsk, finalele celor două grupe ale „Crosei de aur". Actuala ediție se desfășoară într-un cadru festiv fiind inclusă printre marile manifestări sportive desfășurate sub egida organizației de pionieri din U.R.S.S. care sărbătorește 50 ani de existență.

Organizatorii acestei competiții au comandat 50 000 de echipamente speciale care au fost distribuite echipelor de copii din localitățile mai mici. Foarte multe echipe au fost dotate cu echipament și crose prin grija întreprinderilor sau organizațiilor de pionieri din cartiere sau din diferite localități. Numărul copiilor angrenați în această competiție care va da hocheiului sovietic noi cadre de perspectivă se ridică la aproape un milion.

PRIMUL CAMPION AL ANULUI 1972 A FOST CUNOSCUT ÎNCĂ DIN 1971...

În programul campionatelor de schi-fond pe anul 1972 ale R.D. Germane figurează o curiozitate : proba de 50 km a avut ca dată de disputare ultima duminică a anului... 1971. Acest veritabil maraton al schiorilor s-a desfășurat pe pîrtiile din jurul stațiunii Oberwiesenthal și, cu toate că acestea erau situate la o altitudine de 1 100 metri, organizatorii au trebuit să depună eforturi serioase pentru a asigura zăpada necesară. O vreme primăvăratică a subțiat simțitor stratul de nea și a fost nevoie să se aducă zăpadă din văi și locuri ferite de soare pentru a fi așezată pe pista de concurs.

Victoria a revenit lui Gert-Dietmar Klause în timp ce marele favorit al întrecerii, Gerhard Grimmer, s-a clasat pe locul al III-lea. El a avut, însă, neșansa să se lupte pe ultima partea a parcursului cu o persistentă crampă musculară la unul din picioare. El a suferit de așa ceva și la campionatele mondiale disputate în Cehoslovacia la Strbske Pleso și a mărturisit că își dorește foarte mult să înlăture, cu ajutorul medicilor, această deficiență pentru a putea concura cu succes la Sapporo.

INDUSTRIA CUBANEZĂ DE ECHIPAMENT SPORTIV

În cartierul Santa Catalina y Primelles din Havana se înalță combinatul industrial care furnizează sportului cubanez materiale și echipament sportiv. În cadrul acestui combinat funcționează mai multe secții în care lucrează peste 800 de muncitori specializați în prelucrarea pielei, a lemnului, metalului, a materialelor plastice și cauciucului precum și în confecții.

Secția de produse din pielărie confecționează mingi și încălțăminte sportivă atît pentru sportivii maturi cît și pentru copii. Toți aici se fabrică aproape un sfert de milion de mingi de base-ball pe an.

Secția de produse din lemn realizează ambarcațiuni sportive, piese de șah, aparate de gimnastică și „bates", bețele utilizate de jucătorii de base-ball la bătaia mingii. Sectorul produselor de metal asigură inelele pentru panourile de baschet, stîlpi pentru susținut plasa de volei sau tenis, iar — în timpul din urmă — stîlpi pentru reflectoare, precum și trofee sportive.

În secția de confecții și prelucrarea maselor plastice se realizează, echipament sportiv necesar în diferite discipline și căști protectoare pentru jucătorii de base-ball.

Redacția și administrația : București, str. Vasile Conta nr. 16 ; telefoane : centrală 11.10.05, secția corespondenți 11.51.09, interurban 72 și 286 ; telex : sportrom buc. 180. Tiparul „I. P. Informația", București 40368

PROLETARI DIN TOATE ȚĂRILE, UNIȚI-VĂ !

Sportul

ZIAR AL CONSILIULUI NAȚIONAL PENTRU EDUCAȚIE FIZICĂ ȘI SPORT

ANUL XXVIII — Nr. 6931 | 4 PAGINI 30 BANI | LUNI 10 IANUARIE 1972

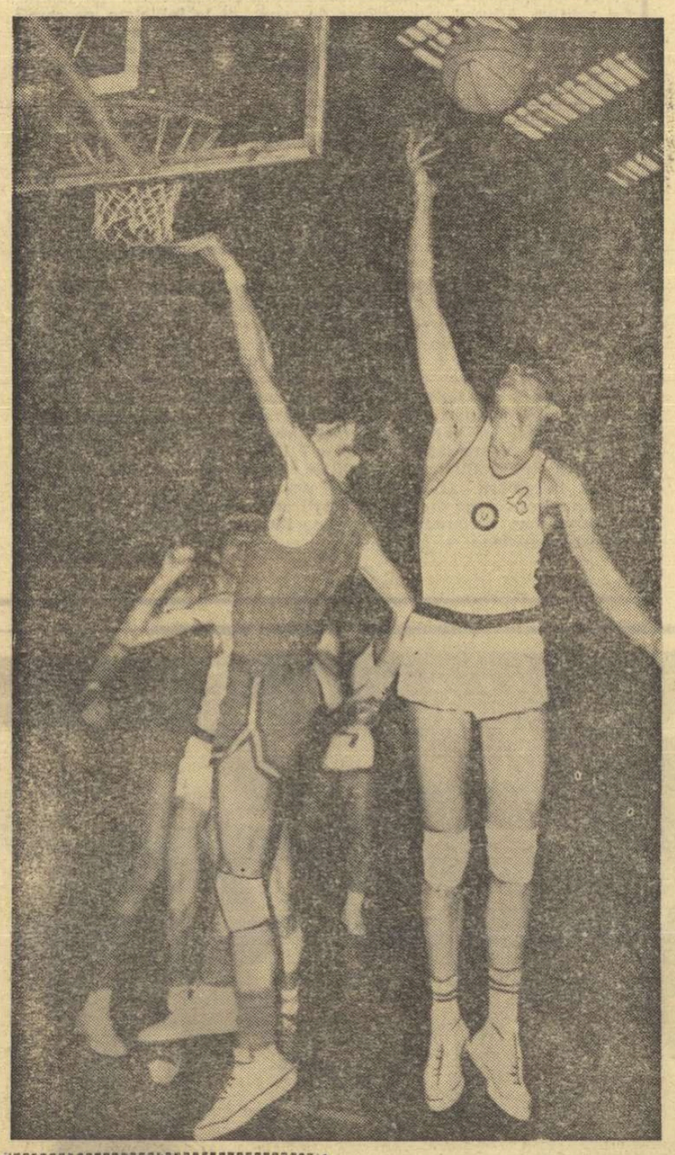

În disputa cu Oczelak, Demian recuperează. Față din meciul Steaua — „U" Cluj.

Foto : Theo MACARSCHI

În vînzare ultimele exemplare din ALMANAHUL SPORTUL '72

O lectură inedită și posibilitatea de a viziona J.O. de la München la fața locului

ALMANAHUL SPORTUL '72

oferă tuturor prin tragere la sorți șansa unei excursii gratuite la München

Completați CUPONUL DE PARTICIPARE la tragerea la sorți de la pagina 287 și trimiteți-l la redacția ziarului nostru (str. Vasile Conta nr. 16 București), pînă la 15 februarie a.c.

ÎN ETAPA A XI-a A DIVIZIEI DE BASCHET

POLITEHNICA BUCUREȘTI A CÎȘTIGAT DERBYUL CU „U" TIMIȘOARA : 85-80

Cu meciurile desfășurate ieri în Capitală, la Cluj, Galați și Timișoara, s-a încheiat primul tur al campionatului republican de baschet masculin. Dintre cele șase jocuri, cel mai important s-a disputat la Timișoara, unde Politehnica București a cîștigat în fața formației gazdă Universitatea și și-a menținut locul trei în clasament. Rezultate :

UNIVERSITATEA TIMIȘOARA — POLITEHNICA BUCUREȘTI 80—85 (41—47). 1 500 de spectatori entuziaști și-au încurajat echipa favorită în derbyul etapei care avea să desemneze ocupanta locului trei la sfîrșitul primului tur al diviziei A. Începutul a aparținut timișorenilor, care au condus cu avantaje minime (min. 8, scor 15—14). Dar superioritatea de talie a bucureștenilor a ieșit în evidență în lupta sub panouri. În plus, s-a adăugat precizia aruncărilor de la semidistanță, ceea ce a făcut ca în min. 12 tabela să indice 30—19 pentru bucureșteni. În min. 15, Universitatea s-a apropiat pînă la un punct (33—34), dar cîteva greșeli comise în apărarea în zonă au permis oaspeților să realizeze la pauză un avans de trei coșuri. La reluare, tensiunea nervoasă crește. Baschetbaliștii de la Politehnica izbutesc, totuși, să-și creeze situații favorabile, de aruncare de la semidistanță, pe care le fructifică, astfel că ei se distanțează la 10 puncte (53—43). O nouă revenire a gazdelor face ca scorul să devină egal în min. 27 (57—57), iar Cîmpeanu obține chiar avantaj pentru echipa sa (61—59). Timișorenii greșesc însă din ce în ce mai des și comit multe faulturi, din care cauză părăsesc terenul (cinci greșeli personale) Mănăilă, Ionescu, Viciu și Caloș. Drept consecință, bucureștenii egalează, preiau conducerea și se distanțează, cîștigînd pe merit un joc în care au luptat mai mult și au știut să-și înfrîneze nervii. Au înscris Cernat 20, Georgescu 14, Popa 13, Dudescu 10, Pîrșu 8, Troacă 8, Anastasiu 6, Rotaru 4, Rusu 2 pentru Politehnica, respectiv Cîmpeanu 29, Viciu 15, Czmor 14, Mănăilă 9, Ionescu 8, Caloș 2, Minius 2, Roxin 2. Au arbitrat bine M. Aldea (Ploiești) și Fr. Took (Cluj). **(C. CREȚU — corresp.).**

STEAUA — UNIVERSITATEA CLUJ 97—78 (46—33). Foarte bine s-au comportat baschetbaliștii de la Steaua, care au dominat permanent, impresionînd prin precizia aruncărilor de la semidistanță. Clu-

(Continuare în pag. a 2-a)

CLASAMENT

1. STEAUA	11	10	1	816—719	21
2. Dinamo	11	9	2	928—753	20
3. Polit. Buc.	11	8	3	853—764	19
4. „U" Timișoara	11	7	4	906—821	18
5. „U" Cluj	11	6	5	773—732	17
6. Rapid	11	6	5	732—768	17
7. Polit. Cluj	11	5	6	732—768	16
8. I.C.H.F.	11	5	6	710—722	16
9. Mureșul Tg. Mureș	11	3	8	794—923	14
10. Polit. Galați	11	3	8	813—905	14
11. Voința Buc.	11	2	9	786—885	13
12. I.E.F.S.	11	2	9	735—868	13

TINERII SCHIORI PROMIT

La Poiana Brașov vremea a fost un obstacol mai puțin dificil decît organizarea...

BRAȘOV, 9 (prin telefon). Concursurile de schi de la Poiana Brașov au păstrat și în ziua a doua, în mare, caracteristicile inițiale : aspecte meteorologice instabile, contradictorii (vînt, ceață pe Postăvar și vreme însorită, primăvăratecă în Poiana) și o notă de improvizație în organizarea probelor de slalom uriaș și de sărituri pentru juniori și chiar la ștafeta seniorilor. Este adevărat că o parte din responsabilitate poate fi atribuită situației speciale atmosferice, dar o altă parte — și nu se știe dacă este cea mai mică — revine comisiei județene de schi, colegiului de arbitri și poate chiar antrenorilor, care s-au lăsat în bloc surprinși, descoperiți, de o situație deosebită. Scăderile organizatorice observate trebuie luate ca un semnal de alarmă pentru următoarele competiții.

La slalom uriaș, numărul juniorilor a fost mai mic decît în prima zi : în total 103. Pentru seniori, care nici în prima zi n-au avut o întrecere oficială — din lipsă de arbitri, materiale, numere de concurs etc. — nu s-a organizat nici o cursă și au fost lăsați liberi, să plece acasă. Slalomul uriaș al juniorilor, desfășurat duminică pe prima parte a pîrtiei Lupului, a oferit momente de suspense prelungit și de încîntare tehnică la cîțiva dintre protagoniștii categoriei. **Realitatea este că există cîteva elemente de mare talent de la Sinaia, Școala sportivă Brașovia, Viitorul Brașov, Liceul din Predeal, care trebuie angrenate într-un circuit de concursuri mai grele, egale cu ale seniorilor, pentru a putea fi valorificate calitățile lor. Momentul de înviorare prin care trece schiul alpin nu trebuie ratat prin concursuri ușoare, neangajante și care nu pot asigura pregătirea concurenților la un nivel de comparație internațională.**

În Poiana, cursele de ștafetă s-au desfășurat pe trasee reduse ca distanță, din cauza lipsei de zăpadă. La start au fost prezente, totuși, 23 de ștafete, ceea ce dovedește numărul mare de schiori fondiști de care dispunem. Cursa lor a fost îngreuiată și de calitatea zăpezii (moale) și de traseul scurt care a trebuit să fie repetat

Mihai BIRA

(Continuare în pag. a 2-a)

Marian Burchi în plină cursă

38 DE ECHIPAJE SE PREGĂTESC LA ST. MORITZ PENTRU CAMPIONATELE DE BOB ALE EUROPEI

Zăpada și gerul, așteptate de mai toate stațiunile montane europene, sînt prezente din plin la St. Moritz, spre bucuria boberilor, care și-au intensificat pregătirile în vederea campionatelor europene programate pentru joi 13 și vineri 14 ianuarie. La antrenamentele care se desfășoară zilnic de la ora 14, pe o temperatură între minus 18 și minus 24 grade, participă acum 38 de echipaje din 11 țări, dintre care 33 (cîte 3 de fiecare țară) urmează să ia startul în campionat. Pe națiuni, ele se împart astfel : **Elveția 6, Anglia 6, R.F.G. 5, Spania 4, Austria 3, Italia 3, Franța 3, România 3, Suedia 2, Cehoslovacia 2 și Australia 1.**

Toți fruntașii bobului sînt prezenți, cu excepția primelor echipaje românești, care — așa cum am anunțat — vor pleca mîine spre Sapporo, unde se deschide pîrtia olimpică. În schimb, de sîmbătă au început antrenamentele la St. Moritz echipajele noastre de tineret, care au sosit aici la Königssee. Pentru ele, pîrtia de la Celerina, recunoscută ca o pîrtie tehnică, pretențioasă, era practic necunoscută. Din acest motiv, coborîrile de sîmbătă și de ieri le-au făcut fără obișnuitul start cu împingeri maxime. Antrenorii dintre care N. Neagoe a devenit pe perioada antrena-

Convorbire telefonică cu TITA RĂDULESCU

mentului și împingător (echipa noastră beneficiază de un al treilea bob și profită pentru a pregăti pe cei trei piloți prezenți) se declară mulțumiți de felul cum au decurs primele coborîri. Dintre piloți, **N. Stavarache** s-a arătat mai sigur pe porțiunea superioară a pîrtiei, iar **V. Stoian** în partea inferioară, în timp ce al treilea, **C. Vulpe**, mai are probleme cu acomodarea. **„Desigur, timpul este scurt, dar ca membru al juriului am obținut să se facă antrenamente și în preziua concursului (miercuri dimineață) și astfel sper ca tinerii noștri piloți să-și poată dovedi, măcar în parte, posibilitățile lor, în care cred"**, ne-a declarat într-o convorbire telefonică avută aseară, decanul antrenorilor noștri de bob, **Tita Rădulescu.** El ne-a mai informat că pe lîngă cunoscutele boburi Podar și Siorpaes, cu care sînt dotate toate echipele cu pretenție, a apărut pe pîrtia de la St. Moritz un bob nou. El este tot opera constructorului italian Podar, dar are o formă a carenei deosebită, cu calități aerodinamice superioare, alături de alte modificări de amănunte. Firesc, evoluția lui este urmărită cu același interes cu care sînt priviți și fruntașii bobului european aflați în febra pregătirilor de la St. Moritz.

DE AZI, LA PATINOARUL „23 AUGUST"

DOUĂ MANȘE ALE CAMPIONATULUI DE HOCHEI — DECISIVE PENTRU ALCĂTUIREA ECHIPEI REPREZENTATIVE

Dinamo — Steaua, marele — și din păcate singurul — derby al hocheiului românesc.

Foto : B. VASILE

După avanpremiera oferită de formațiile din eșalonul secund al campionatului național de hochei, astăzi intră în scenă echipele fruntașe, care își vor disputa tururile II și III ale întrecerii pentru titlu. Desigur, atenția amatorilor de sport din Capitală va fi, cu precădere, îndreptată spre tradiționalele derbyuri dintre Dinamo și Steaua, totdeauna generatoare de confruntări la cea mai înaltă tensiune emoțională și de o bună calitate tehnică.

Dincolo, însă, de aceste pasionante dispute, decisive în desemnarea campioanei pe primul plan se situează — fără îndoială — aportul pe care principala competiție hocheistică a țării este datoare să-l dea procesului de cristalizare a unei echipe, capabilă să ne reprezinte cu cinste în tot mai dificilele confruntări internaționale. Și, trebuie să spunem, pînă acum — din păcate — campionatul nostru nu numai că nu a ajutat la progresul hocheiului nostru pe scară europeană,

(Continuare în pag. a 2-a)

PROGRAMUL DE AZI

Ora 16,30: **Dinamo București — Agronomia Cluj**

Ora 19,00: **Steaua București — Avîntul M. Ciuc**

După două zile, în concursul internațional de la Poiana Brașov,

PATINATORII DIN CAPITALĂ AU CUCERIT „TROFEUL CARPAȚI"

POIANA BRAȘOV, 9 (prin telefon). Duminică dimineața s-au încheiat întrecerile concursului internațional de patinaj artistic dotat cu „Trofeul Carpați". Ultima zi a cuprins proba de figuri libere. De rîndul acesta, vîntul nu a mai constituit un obstacol pentru concurenți, permițînd acestora evoluții mai bune.

Primii care au apărut pe gheața patinoarului artificial din Poiana Brașov au fost băieții sub 14 ani. Ordinea în clasament nu s-a modificat față de prima zi, în ciuda faptului că bucuresteanul Cristian Neagu a avut un program de „libere" mai bun care, însă, nu i-a permis să refacă handicapul față de cîștigătorul probei, clujeanul Leonard Azzola.

Întrecerea fetelor, la aceeași categorie, deosebit de atractivă și valoroasă sub raport tehnic, n-a adus nici ea noutăți în clasament.

Frumoasă și interesantă a fost disputa junioarelor (pînă la 16 ani), în care Doina Mitricică, patinînd cu aplomb și grație, a obținut notele cele mai mari din concurs, menținîndu-și astfel poziția realizată sîmbătă la „obligatorii".

Cucerind trei locuri I în cele patru probe ale concursului, bucureștenilor le-a revenit „Trofeul Carpați", oferit de organizatorul competiției, C.J.E.F.S. Brașov.

Rezultate tehnice : **COPII** (sub 14 ani) — **băieți :** 1. L. Azzola (Cluj) 309,2 p, 2. Cr. Neagu (București) 305,1 p, 3. B. Kruti (Brașov) 293,2 p, 4. K. Schell (Brașov) 281,9 p, 5. C. Ioniță (București) 244,9 p, 6. D. Ionașcu (Brașov) 198,4 p ; **fete :** 1. Gabriela Voica (București) 381,9 p, 2. Agnes Erös (Ungaria) 358,0 p, 3. Silvana Suciu (București) 335,5 p, 4. Evelina Panova (Bulgaria) 303,0 p, 5. Dorinela Ularu (Brașov) 281,8 p, 6. Mariana Chițu (Brașov) 246,8 p, 7. Valia Slavceva (Bulgaria) 236,3 p, 8. Rumiana Kirilova (Bulgaria) 225,8 p ; **JUNIORI** (sub 16 ani) — **băieți :** 1. Oct. Goga (București) 528,6 p, 2. Ad. Georgescu (București) 391,6 p ; **fete :** 1. Doina Mitricică (București) 556,6 p, 2. Kristina Homolya (Ungaria) 540,0 p, 3. Anca Tănase (București) 488,0 p, 4. Eva Drumeva (Bulgaria) 398,8 p.

Radu VOIA
Carol GRUIA

La Rîșnov, în tabăra lotului național de juniori

LA ORIZONT, TURNEUL U.E.F.A. '72

Sfîrșit de decembrie. După ce în vară fusese gazdă amabilă a fotbaliștilor de la Universitatea Craiova, **Rîșnovul,** mica localitate de lîngă Brașov, a avut, ca oaspeți, pe timpul vacanței școlare, alți fotbaliști, de data aceasta pe cei mai tineri dintre tricolori, **componenții lotului național de juniori — U.E.F.A. 1972.** Așadar și această stațiune de la poalele Carpaților, altădată renumit centru de schi, se înscrie pe harta localităților unde își desăvîrșesc pregătirile fotbaliștii.

22 DE „SPERANȚE" RĂSPUND PREZENT

Antrenorii **Constantin Ardeleanu** și **Vasile Zavoda** au stat mult pe gînduri, au cumpănit, s-au consultat în stînga și în dreapta pînă să hotărască pe cine vor chema în acest lot lărgit, pentru care tabăra de pregătire va trebui să însemne o etapă importantă de acumulări înaintea greului examen din Spania, turneul final U.E.F.A. Alături de titulari ca Dumitriu, Ion Ion, Aelenei, cei doi antrenori au convocat la 22 decembrie, la Rîșnov, și pe alți... posibili. La cabana „Cetate" au răspuns prezent : portarii **Ciurca**, de la Farul Constanța, născut în 1955, **Naste** (Politehnica Iași — 1955), **Balaș** (Bihoreana Marghita — 1953), fundașii **Anghelini** (Steagul roșu — 1954), **Crețu** (Automobilul Focșani — 1954), **Grigoraș** (Rapid — 1954), **Purima** (Gaz metan — 1954), **Onuțan** (A.S.A. Tg. Mureș — 1954), mijlocașii **Ion Ion** (Steaua — 1954), **Dumitriu** (Progresul — 1953), **Istrătescu** (Petrolul — 1953), **Angelescu** (Petrolul — 1953), înaintașii **Șumulanschi** (Steaua — 1955), **Crișan** (Minerul B. Mare — 1955), **Luchescu** (Vulturii Lugoj — 1953), **Răducanu** (Centrul de juniori Steaua — „23 August" — 1955), **Szabados** (Mureșul Deva — 1953), **Vrînceanu** (Dinamo Buc. — 1956), **Olariu** (U.T.A. — 1953), **Szasz** (A.S.A. — 1954) și **Din** (F. C. Argeș — 1954), ultimii trei făcînd parte din categoria celor ce sînt urmăriți pentru... orice eventualitate, ca și Roșu, de la Dinamo, rămas acasă.

La Rîșnov s-a mai prezentat și **Naghi,** unul dintre titularii echipei naționale de juniori (fundaș central, de la Corvinul Hunedoara — 1955), dar, după două

Constantin ALEXE

(Continuare în pag. a 3-a)

Fotbal în pag. a 3-a

- „Culegătorii de stele", arbitrii, cu problemele lor noi și vechi
- *De ce nu vine Dumitrache?*
- Mini-fotbal în sala Dinamo

HANDBALISTELE DE LA „U" București AU JUCAT ÎN C.C.E. DAR S-AU GÎNDIT LA... CAMPIONAT!

Ieri după-amiază a revenit în Capitală formația campioană de handbal feminin a țării, *Universitatea București.* Le-am întîmpinat pe handbalistele de la „U" și pe antrenorul lor, prof. Constantin Popescu, în aeroportul Otopeni. După cum se știe, Universitatea București a susținut la 6 ianuarie, la Holon, primul său meci din actuala ediție a Cupei campionilor europeni cu *Macabi Harazim* (campioana Israelului) pe care a întrecut-o net : *29—14 (17—3).* Pentru a afla amănunte în plus de la acest prim contact al sportivelor noastre cu prestigioasa competiție continentală, ne-am adresat mai întîi prof. CONSTANTIN POPESCU.

— Întrucît formația cu care ați susținut primul meci în C.C.E. este complet necunoscută — o dovadă : faptul că numele ei a apărut în diferite... variante (Haartim, Haarzim și acum, în sfîrșit, corect : Macabi Harazim) — vă rugăm să ne spuneți cîte ceva despre ea

— *Desigur, o formație fără pretenții. Cu toate acestea, jocul ei este spectaculos, plăcut. Contactul cu veritabilele valori ale handbalului feminin internațional o va ajuta să progreseze, să-și ridice valoarea. În meciul cu noi, deși au fost tot timpul clar dominate, au realizat unele faze dinamice frumoase.*

— Cunoaștem scorul. Nu știm însă cine l-a realizat. V-am ruga de aceea să ne spuneți realizatoarele și „7"-le de bază care a evoluat la Holon în meciul cu Macabi Harazim.

— *Punctele echipei noastre au fost înscrise de Arghir 6, Dobîrceanu 6, Schramko 5, Furcoi 5, Iordache 3, Surugiu 2 și Scorțescu 2. Am folosit echipa Lucreția Anca — Simona Arghir, Aneta Schramko, Niculina Iordache, Doina Furcoi, Elena Dobîrceanu și Lidia Scorțescu. Pe parcursul întîlnirii au mai jucat: Maria Niță, Ioana Surugiu, Maria Mereu și Mirela Dragoș. Partida a fost arbitrată bine de bulgarii Spasov și Davidov.*

Hristache NAUM

(Continuare în pag. a 4-a)

La sosirea pe aeroportul Otopeni, de vorbă cu Aneta Schramko, Simona Arghir și antrenorul C. Popescu.

Foto : Th. MACARSCHI

NOI ANTRENORI EMERIȚI

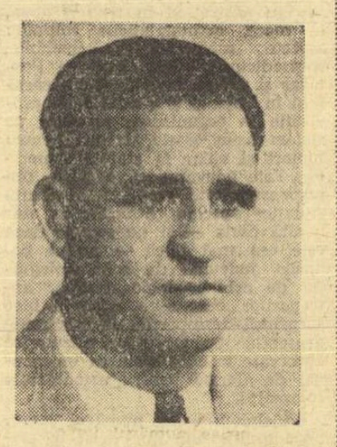

ION CRISNIC (lupte)

41 de ani, de profesie inginer agronom, antrenor al lotului național de lupte libere. Timișoreanul Ion Crișnic a fost în tinerețe un foarte bun luptător, reușind între anii 1950 și 1956 să cîștige trei titluri de campion al țării. Din 1957, cînd devine antrenor, se ocupă de formarea și pregătirea lotului de tineret, apoi din 1961 și pînă în prezent este conducătorul tehnic al lotului național de lupte libere seniori. Deci, se poate spune că fostul luptător de la C.F.R. Timișoara a inițiat în tainele acestui stil pe toți acei sportivi care la marile confruntări internaționale de lupte libere au cîștigat medalii, cum sînt, de pildă, Francisc Bolla, campion al Europei, L. Ambruș, medalie de argint la C.M. 1971 și V. Iorga, medalie de bronz C.M. 1971.

Sub conducerea antrenorului Ion Crișnic s-au afirmat pe plan internațional specialiști români ai luptelor libere — disciplină care a început să fie practicată în mod organizat la noi de abia în 1960 — cucerind locul 3 pe națiuni, atît la campionatele europene din 1969, cît și la mondialele din acest an de la Sofia.

Printre obiectivele antrenorului Ion Crișnic figurează acum alcătuirea unui lot cît mai valoros pentru J.O. de la München și depășirea rezultatelor de la Olimpiada din Mexic unde sportivii români s-au clasat pe locurile IV și V.

ION MUREȘAN (lupte)

47 de ani, antrenorul echipei de lupte libere a clubului sportiv Steagul roșu Brașov. Este un autentic sportiv brașovean. În cei aproape 30 de ani de activitate a lipsit doar doi ani din Brașov, cît timp a fost militar și a concurat sub culorile formației Dinamo București. Ca sportiv activ, Ion Mureșan a fost un luptător foarte tenace, a cîștigat de mai multe ori titlul de campion al țării — la greco-romane. Chiar și în primii ani de antrenorat, luptătorul brașovean continua să concureze pentru echipa uzinei de autocamioane. Sub îndrumarea competentă a lui Ion Mureșan s-au pregătit o serie de sportivi valoroși atît la lupte greco-romane cît și la libere. Fostul campion mondial la greco-romane Valeriu Bularca, de exemplu, a fost și el printre elevii acestui reputat tehnician. Mai recent în ultimii ani a dat lotului național de lupte libere cîțiva sportivi care în competițiile de anvergură au avut o comportare meritorie. În fruntea acestora se află, evident, brașoveanul Ludovic Ambruș, vicecampion al lumii la lupte libere.

Echipa Steagul roșu Brașov, antrenată de I. Mureșan, este de cîțiva ani fruntașă a campionatului național pe echipe, ani de-a rîndul clasîndu-se pe locul secund, după Steaua.

Ion Mureșan este un antrenor priceput, cu multă competență tehnică.

FRANCISC COCOȘ (lupte)

61 de ani, antrenor la Școala sportivă Viitorul București. Decan de vîrstă al antrenorilor de lupte din Capitală, Francisc Cocoș este o figură bine cunoscută în sportul luptelor din țara noastră. În tinerețe a fost cel mai bun luptător din Timișoara, a cucerit de mai multe ori titlul de campion al României la categoriile semigrea și grea. În 1949 a devenit antrenorul luptătorilor feroviari din Timișoara. După cîțiva ani a trecut la Dinamo București. Aici, Fr. Cocoș a crescut o serie de sportivi valoroși printre care și pe primul medaliat olimpic, Fr. Horvath (1956 — Melbourne — locul II). A fost și îndrumătorul lui Ion Cernea, campion mondial. Echipa de greco-romane a clubului dinamovist a cucerit, sub conducerea maestrului Cocoș, campionatul țării de zece ori la rînd.

În ultimul timp, Francisc Cocoș s-a dedicat instruirii tinerei generații de luptători, fiind antrenorul grupei de greco-romane la Școala sportivă Viitorul București, unde împărtășește tinerilor din bogata sa experiență. De altfel, din pepiniera bucureșteană, al cărui harnic și priceput „grădinar" este Francisc Cocoș, s-au ridicat o serie de tineri cu frumoase perspective, printre care și un medaliat al campionatelor europene de juniori — T. Fisicuteanu (locul III la C.E. de anul trecut din Suedia).

PATINAJ VITEZĂ

Cupa „Dinamo Brașov" la sprint:

ÎNTRECERI SPECTACULOASE ȘI RECORDURI

● *Trofeul pe echipe a revenit organizatorilor*

TUȘNAD, 9 (prin telefon). Ajunsă la a treia ediție, „Cupa Dinamo Brașov" la sprint s-a bucurat de o vreme favorabilă, cei peste 70 de seniori și juniori beneficiind de o gheață corespunzătoare, care i-a ajutat să-și verifice pregătirile efectuate în vederea campionatului național, programat, tot pe lacul Ciucaș, în ultima decadă a lunii ianuarie.

Împărțiți în două grupe, concurenții și-au disputat întîietatea de la egal, au făcut uz de întregul lor arsenal tehnic și fizic, evoluînd astfel la valoarea lor reală. Se poate spune că majoritatea viteziștilor se află în progres, afirmație susținută de rezultate care anunță, mai ales la juniori, un campionat plin de speranțe.

Patinatorii brașoveni, antrenați de Ernest Ulrich, și-au adăugat în palmares o nouă victorie, cîștigînd trofeul pe echipe. Principalii realizatori ai succesului au fost Crista Tracher (clasată pe primul loc în trei din cele patru curse), A. Okos, G. Ballo și Z. Sandor care au adus punctele prețioase echipei. Dan Lăzărescu și Maria Tașnadi (transferați de cîteva zile la Harghita M. Ciuc) și L. Coros (Mureșul Tg. Mureș) rămîn în continuare seniorii care se pregătesc cu seriozitate. În schimb, ni s-a părut neconcludentă evoluția clujeanului I. Roșca (Agronomia Cluj) care, după un debut bun, a evoluat sub așteptări în ziua a doua, fiind deficitar chiar și la capitolul disciplină.

În încheiere, se cuvine să subliniem frumoasa comportare a tinerilor Carmen Dragoman și Ion Opincaru (ambii de la Șc. sp. Sibiu), autorii unor noi recorduri republicane la categoriile lor de vîrstă: 1 000 m (13—14 ani) 1:57,2, (v. r. 1:57,4) și respectiv, 500 m (11—12 ani) 54,4 (v.r. 55,1). Iată ultimele rezultate: **FEMININ:** 500 m — **1. Crista Tracher** (Dinamo Brașov) 51,3, 2. Maria Tașnadi (Harghita M. Ciuc) 52,9, 3. Roxana Salade (C.S.M. Cluj) 54,8; 1500 m **1. Maria Tașnadi** 2:49,2, 2. Crista Tracher 2:51,0, 3. Liana Cardaș (Mureșul Tg. Mureș) 3:05,5; **MASCULIN** — 500 m: **1. Dan Lăzărescu** (Harghita M. Ciuc) 46,4, 2. L. Coros (Mureșul Tg. Mureș) 46,6, 3. A. Okos (Dinamo Brașov) 47,2; 1 500 m **1. L. Coros 2:32,6,** 2. D Lăzărescu 2:33,2, 3. A. Okos 2:34,4. Clasamentul general pe echipe: **1. Dinamo Brașov 60 p,** 2. Harghita M. Ciuc 55 p, 3. Mureșul Tg. Mureș 46 p, 4. Agronomia Cluj 29 p, 5. Șc. sp. M. Ciuc 18 p, 6. C.S.M. Cluj 12 p.

Tr. IOANIȚESCU

SCHI

TINERII PROMIT

(Urmare din pag. 1)

de mai multe ori. Și acum rezultatele tehnice:

„CUPA BRAȘOVIA"

SLALOM URIAȘ JUNIOARE MICI (18 concurente, 28 de porți, 700 m lungime): **1. Eva Mezei (C.S. Baia Mare) 57.9,** 2. Nuți Degeratu (Lic. Predeal) 58,1, 3. Florica Beretchi (Lic. Predeal) 62,2; **JUNIOARE MICI: 1. Nela Simion (Lic. Predeal) 57.5,** 2. Cristina Ene (Lic. Predeal) 59,1, 3. Maria Rosculet (Lic. Predeal) 62,1; **JUNIORI MARI** (38 concurenți, 40 porți, 1200 m): **1. Marian Burchi (S.B.C. Sinaia) 80.5,** 2. Petre Grigore (Șc. sp. Brașovia) 80,9, 3. Nicolae Stinghe (Viitorul Brașov) 81,1; **JUNIORI MICI** (36 concurenți): **1. Nandor Szabo (Dinamo Brașov) 84,2,** 2. Mircea Barbu (Șc. sp. Brașovia) 84,6, 3. Vladimir Olaru (Lic. Predeal) 87,0. **PE ECHIPE: 1. Școala sportivă Brașovia 58 p,** 2. Liceul Predeal 127 p, 3. S.B.C. Sinaia 136 p.

FOND — ȘTAFETĂ 4 × 8 KM SENIORI: 1. A.S.A. Brașov I (Gh. Cimpoia, Gh. Voicu, I. Cercel și M. Sfetea) **2h11:17,** 2. Dinamo Brașov 2h12:14, 3. A.S.A. Brașov II 2h15:05; **JUNIOARE — 3 × 2,5 km: 1. Dinamo Brașov 26:20,0,** 2. Școala sportivă M. Ciuc 26:50,0, 3. Tractorul Brașov 27:36,0; **JUNIORI — 4 × 4 km: 1. A.S.A. Brașov 1h06:43,** 2. Tractorul Brașov 1h08:02, 3. Dinamo Brașov 1h08:28.

★

Pe trambulina mijlocie a avut loc un concurs neoficial de sărituri, la care au participat 24 de schiori, dintre care 3 seniori. Chiar și în condițiile necorespunzătoare, privind starea zăpezii, **V. Birsan** și **V. Mărgineanu** de la Tractorul au reușit sărituri de peste 45 m.

AUTOCONTROLUL

În sportul modern se vorbește tot mai mult (iar metodologii se pronunță în același sens și în aceeași măsură) despre **participarea conștientă a sportivului la procesul de antrenament, la faza extrem de importantă a pregătirii performanței.** În sportul modern nu mai este de conceput un sportiv robot, supus indicațiilor exterioare în exclusivitate, executant orb al dispozițiilor antrenorului. A devenit evident, mai ales în urma studiilor psihologice, că **fără asentimentul sportivului însuși, fără colaborarea lui directă, planificarea rezultatelor de valoare are șanse diminuate de reușită.**

Contribuția conștientă a sportivului la prepararea performanțelor nu poate fi limitată la concentrarea capacităților lui morale și volitive. Afluxul extraordinar de candidați la întîietate, pe care-l înregistrează sportul contemporan, impune **luarea în considerație a impozantei cantități de informații pe care mișcarea sportivă mondială o furnizează, preluarea și prelucrarea lor în comparație cu propriile intenții și țeluri.**

Aceste operații fac parte nemijlocită din ceea ce ar trebui să numim **autocontrolul sportivului.** Cunoașterea propriilor posibilități nu mai este suficientă pentru stabilirea unei măsuri juste într-o ierarhie prea ades schimbătoare și care nu depinde niciodată doar de ceea ce dorim sau intenționăm noi înșine. Sportivul care vrea să-și cunoască — pe cît posibil mai exact — situația într-un context mai larg este obligat să aprecieze pe de o parte limitele proprii, iar pe de altă parte cele ale adversarilor potențiali și să le supună unei permanente confruntări, unor comparații și raportări neîncetate.

Dacă așa stau lucrurile, ar trebui să ne întrebăm ce fac în acest sens (sau ce au fost învățați să facă) sportivii noștri fruntași? Din păcate, prea mulți dintre ei se lasă la voia calităților naturale, mulțumindu-se cu munca de documentare pe care majoritatea antrenorilor o îndeplinesc cu sîrguință. Ne-a fost dat adesea să întîlnim sportivi fruntași care nu țin o evidență a propriilor performanțe sau întîlniri la care au luat parte, nu cunosc numele adversarilor întîlniți etc. Făcînd abstracție de latura sentimentală a problemei (ce vor povesti mai tîrziu urmașilor?), ne întrebăm ce bază de comparație le rămîne? Unii sportivi au uitat să mai citească publicațiile de specialitate, lipsindu-se voluntar de avantajul informării, al cunoașterii evoluției concurenților potențiali. În asemenea condiții, dorita „participare conștientă a sportivului" la pregătirea performanțelor devine iluzorie. Autocontrolul respinge superficialitatea.

Victor BĂNCIULESCU

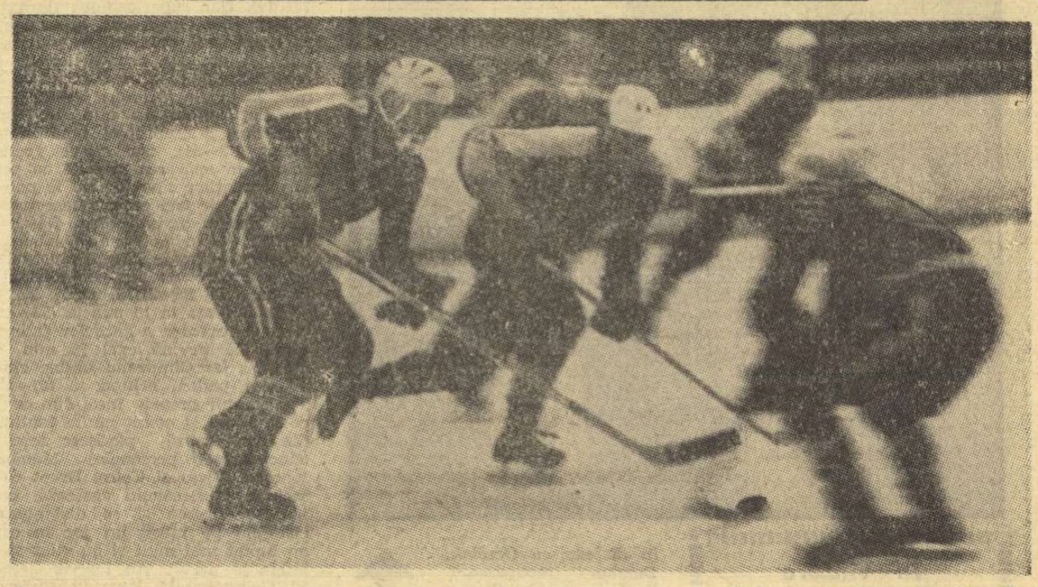

Tîrnava Odorhei și Avîntul Gheorghieni, două echipe pline de ambiție, au oferit aseară o partidă foarte vie, plăcută.

Foto: V. BAGEAC

HOCHEI

CONTINUĂ CURSA ÎNTRE DUNĂREA ȘI I.P.G.G.

Întrecerea din seria secundă a campionatului, sub semnul revenirii puternice a echipelor codașe

Al treilea tur din grupa secundă a campionatului de hochei s-a încheiat aseară, la patinoar, în mijlocul unui interes neobișnuit pentru cei care vizionează întrecerile de pe gheață. Au contribuit, fără îndoială, la aceasta echilibrul de forțe din cadrul seriei, faptul că formațiile Tîrnava Odorhei și Avîntul Gheorghieni au încetat să mai joace rolul unor sparing-parteneri și se arată astăzi gata să lupte de la egal la egal cu fruntașele grupei. Cu atît mai mult întîlnirea directă dintre ele, programată în deschiderea cuplajului hocheistic de ieri, a fost demnă de urmărit.

TÎRNAVA ODORHEI — AVÎNTUL GHEORGHIENI 6—5 (2—1, 2—1, 2—3)

Aceste două echipe tinere, fără pretenții, fără internaționali, fără veleități, dar animate de o mare pasiune, au oferit un atractiv spectacol hocheistic, condimentat cu tot ceea ce-i trebuie: luptă acerbă (dar sportivă), răsturnări de situații, dramatism, evoluția scorului.

Jucătorii din Odorhei au condus mereu, dar adversarii lor au egalat de fiecare dată. După 40 de minute, Tîrnava avea însă un avantaj de două goluri, reușind să se detașeze la începutul celei de a treia reprize pînă la 6—2 și lăsînd impresia că rezistența Avîntului a fost în cele din urmă înfrîntă. Greșeală! Hocheiștii din Gheorghieni au avut un finiș formidabil, au redus din handicap și în ultimul minut au înlocuit portarul cu un jucător de cîmp. Șansa n-a vrut însă să le surîdă cu un meci egal, pe care l-ar fi meritat fără îndoială.

Au marcat: **Moldovan** (2), **Gyorgy** (2), **Tarcsi, Kraus** pentru Tîrnava, **B. Kemeneș** (3), **Todor** și **Szasz** pentru Avîntul. Au arbitrat foarte bine **C. Sgincă** și **R. Cristescu.**

I.P.G.G.—DUNĂREA 4—1 (2—1, 2—0, 0—0)

Un joc apăsat prea mult pe caracterul său decisiv. Confuz, aspru, dur. Aproape 50 de minute de eliminări! Studenții au învins pe merit, reușind să se regăsească mai bine în această atmosferă de înaltă tensiune. Au marcat: **Manta, Rociu, Steinberg, Păduraru,** respectiv **Moroșan.** Au arbitrat bine o partidă foarte dificilă **Gh. Mureșan** și **O. Barbu.**

ÎN CLASAMENT, după 3 tururi: **Dunărea 13 p,** I.P.G.G. 12 p, Tîrnava 8 p, Avîntul 5 p.

V. CHIOSE

CEI MAI BUNI SPORTIVI AI CLUBURILOR ÎN ANUL 1971

Alte cluburi ne-au comunicat, în ultimele zile, rezultatele anchetelor întreprinse pentru desemnarea celor mai buni sportivi ai lor pe anul 1971. Le publicăm în numărul de față al ziarului.

CLUBUL SPORTIV ȘCOLAR

1. **Cornel Anton** (atletism)
2. **Elena Nicolae** (canotaj)
3. **Ecaterina Dumitriu** (sărituri)
4. **Gheorghe Lupu** (înot)
5. **Andrei Marinescu** (tir)
6. **Liviu Răducanu** (polo)
7. **Reli Vezeanu** (tir)
8. **Octavian Corneliu** (rugby)
9. **Marian Voicu** (atletism)
10. **Marta Luca** (handbal)

FARUL CONSTANȚA

1. **Mihai Aurel** (box)
2. **Emilia Cernega** și **Liliana Pană** (volei)
3. **Valeriu Filip** (box)
4. Echipa de maraton alcătuită din **Nicolae Ceapă, Gheorghe Bubu** și **Paul Lazăr**
5. **Petre Pîrvu** (box)
6. **Lenuța Salcu** (gimnastică)
7. **Elena Pricop** (scrimă)
8. **Ștefan Cioriea** (rugby)
9. **Ilie Ologu** (fotbal)
10. **Lucian Ivascenco** (baschet)

OLIMPIA BUCUREȘTI

1. **Dumitru Spiriea** (pentatlon modern)
2. **Gheorghe Sencovici** (talere-skeet)
3. **Ana Goreti** (tir-pușcă)
4. **Ion Dumitrescu** (talere-șanț)
5. **Marian Cosmescu** (pentatlon modern)
6. **Elena Gawliuc** și **Florica Petcu** (canotaj)
7. **Ștefan Popovici** (talere-șanț)
8. **Ana Butu** și **Mircea Dobrescu** (tir)
9. **Ion Hortopan** (haltere)
10. **Sorin Suditu** (ciclism).

SCRIMĂ

MINI-MUȘCHETARII CAPITALEI ȘI-AU DESEMNAT CAMPIONII

Dacă începutul vacanței de iarnă i-a adus pe planșele din sala Floreasca II pe juniorii mari, ultimele zile ne-au prilejuit — în aceeași sală — o întîlnire cu juniorii mici (sub 16 ani), care și-au disputat campionatul Capitalei.

Probele de floretă au cunoscut, firește, cel mai mare aflux de concurenți: 25 fete și 20 băieți. Totuși, parcă prea restrînsă a fost participarea la spadă (10 concurenți) și, mai ales, la sabie (8). Din acest motiv, competiția de sabie s-a desfășurat sub forma unei finale în 8 concurenți, în care primele 4 locuri au fost monopolizate de talentații elevi ai antrenorului C. Pelmuș (Școala sportivă nr. 1). În fruntea lor s-a situat, conform așteptărilor, **Ionel Pantelimonescu** (6 victorii și o singură înfrîngere, la V. Ivan). Ceilalți trei colegi ai săi (E. Blum, A. Stan și D. Alexandru) au totalizat cîte 4 victorii, fiind departajați de tușaveraj.

La spadă, întrecerea a comportat două tururi, cel final reunind trei trăgători de la Clubul sportiv școlar și cîte unul de la Steaua, Școala sportivă nr. 1 și A. S. Consiliul Popular al Municipiului București. Victoria a revenit lui **Radu Găetan (C.S.S.),** care nu a pierdut decît un asalt din cele cinci susținute. Elevul antrenorului C. Bunicelu a terminat tot pe primul loc și în proba de floretă, în care a fost nevoit să tragă, însă, și un asalt de baraj cu colegul său Sorin Marinescu.

Proba de floretă fete (în care Școala sportivă nr. 1 a prezentat 8 concurente, iar Steaua, 6), a revenit de o manieră categorică sportivei **Carmen Budur (Viitorul).** Eleva prof. L. Glișcă a mers din victorie în victorie, realizînd un remarcabil tușaveraj (8—20). Pe locurile următoare, antrenorul C. Ciocîrlie (care se ocupă de cei mai tineri scrimeri în clubul Steaua) a avut satisfacția de a le vedea pe elevele sale Ștefania Tudose și Felicia Stoica, ambele totalizînd cîte 3 victorii.

În încheiere, iată-i pe primii clasați în cele patru probe:

FLORETĂ FETE: 1. **Carmen Budur** (Viitorul) 5 v; 2. Ștefania Tudose (Steaua) 3 v (14—16); 3. Felicia Stoica (Steaua) 3 v (15—15). FLORETĂ BĂIEȚI: 1. **Radu Găetan** (C.S.S.) 4 v d.b.; 2. S. Marinescu (C.S.S.) 4 v d.b., 3. A. Vasilescu (Viitorul) 3 v. SABIE: 1. **Ionel Pantelimonescu** (S.S.1) 6 v; 2. E. Blum (S.S.1) 4 v (25—29); 3—4. A. Stan (S.S.1) și D. Alexandru (S.S.1) 4 v (22—25). SPADĂ: 1. **Radu Găetan** (C.S.S.) 4 v; 2. R. Oncescu (Steaua). 3 v (18—22). 3. V. Pora (S.S.1) 3 v (18—21).

Ion F. BACIU

BASCHET

ÎN ETAPA A XI-a

(Urmare din pag. 1)

jenii, în schimb, au dezamăgit complet, evoluînd fără convingere, fiind o palidă imagine a ceea ce au reprezentat pînă nu de mult pentru baschetul românesc. De altfel, fluierăturile adresate oaspeților (de obicei susținuți cu frenezie) de către public, la sfîrșitul partidei, au fost suficient de grăitoare și, sperăm, usturătoare. Au înscris Tarău 20, Baciu 10, V. Gheorghe 12, Poleanu 22, Dimancea 6, Dumitru 2, Oczelak 14, Spînu 9, Molin 2 pentru Steaua, respectiv Demian 17, Rühring 19, Zdrenghea 11, Vizi 4, Morariu 10, Kun 3, Ronay 12, Stăvariu 2. Au arbitrat bine P. Marin și A. Atanasescu (ambii din București). **(D. ST.).**

POLITEHNICA GALAȚI — I.C.H.F. 70—69 (32—33). Partida a plăcut foarte mult datorită dramatismului ei și răsturnărilor de scor din finalul întrecerii. Bucureștenii au condus majoritatea timpului, dar au fost nevoiți să cedeze cu cinci secunde înaintea fluierului final, cînd Moraru a înscris coșul decisiv. Din evoluția scorului notăm: 5—16 (min. 7), 22—24 (min. 13), 49—60 (min. 29), 61—65 (min. 38), 68—69 (min. 40). S-au evidențiat Moraru, Samson, Martinescu de la gazde, respectiv Barău și Cîmpeanu. Au arbitrat cu scăpări V. Kadar și G. Berekmeri (ambii din Tg. Mureș). **(Gh. ARSENIE — coresp.).**

POLITEHNICA CLUJ — MUREȘUL TG. MUREȘ 85—69 (37—25). Clujenii și-au impus superioritatea în toate compartimentele. Din min. 5 (scor 10—10), ei au condus în permanență. Dominînd panourile (prin Roman, Moisin și Banu), gazdele au recuperat majoritatea mingilor și au lansat numeroase contraatacuri. Au înscris Moisin 21, Banu 20, Roman 18, Barna 16, Antal 6, Voicu 2, Vana 2 pentru Politehnica, respectiv Magoș 22, Bencze 16, Bugariu 8, Bidiga 7, Nagy 6, Matic 4, Bara 2, Csernatoni 2, Tambrea 2. Antrenorul E. Tordai (Mureșul) a fost sancționat cu două avertismente pentru injurii aduse arbitrilor. Întîlnirea a fost condusă foarte bine de I. Petruțiu (București) și G. Dutka (Oradea). **(Mircea RADU — coresp.).**

RAPID BUCUREȘTI — VOINȚA BUCUREȘTI 67—66 (33—32). Meciul n-a fost interesant decît prin evoluția foarte strînsă a scorului, care nu a înregistrat niciodată diferențe mai mari de trei coșuri în favoarea uneia sau alteia dintre cele două echipe. În rest, ambele teamuri au practicat un joc confuz, cu multe pase fără adresă, cu greșeli de tehnică și fără nici un pic de imaginație. Au marcat: Petruc 14, Stănescu 17, Popescu 16, Popovici 13, Tursugian 1, Andronescu 6 pentru Rapid, respectiv Huzum 6, Giurgiu (singurul jucător care poate fi remarcat) 23, Kiss 14, Teodoru 4, Capsali 4, Duță 6, Strugaru 5, Bodîlcă 4 **(Rd. T.)**

DINAMO — I.E.F.S. 83—69 (38—39). Pentru cei care nu au asistat la acest meci, rezultatul final ar părea că a fost obținut ușor de către campioni. Dar n-a fost așa. Dinamoviștii au trebuit să se întrebuințeze foarte serios. Primele 20 de minute au fost extrem de disputate, în cursul lor remarcîndu-se jocul bun prestat de elevii antrenorului C. Dinescu, care au reușit prin Barbu, Ioneci și Braboveanu cîteva acțiuni spectaculoase, mult aplaudate de public. În această fază a întîlnirii ambele echipe au condus alternativ, la diferențe de două —trei puncte. În ultimele 10 minute, studenții au avut o „cădere" (fapt care se întîmplă foarte des la această formație) și, astfel, inițiativa a trecut de partea echipei Dinamo care, beneficiind de finalul foarte bun al lui Diaconescu și de eficacitatea lui Săuca și Chivulescu, obține victoria. Au marcat: Diaconescu 19, Săuca 17, Chivulescu 12, Haneș 12, Dragomirescu 9, Cernea 8, Albu 4, Zisu 2 pentru Dinamo, respectiv Ioneci 16, Barbu 10, Braboveanu 10, Szepp 10, A. Molnar 8, Nagy 8, Dochița 5, L. Molnar 2. Au condus I. Dinescu (cu scăpări) și N. Iliescu (bine). **(A. VASILESCU).**

Albu înscrie. Față din meciul Dinamo — I.E.F.S. Foto: M. THEO

DOUĂ MANȘE DECISIVE

(Urmare din pag. 1)

dar — în unele perioade — chiar l-a și frînat.

Nutrim speranța că aceste două manșe bucureștene ale campionatului vor însemna o cotitură în modul de a gîndi al antrenorilor, conducătorilor de club și, mai ales, al jucătorilor, determinînd o mutație de substanță, în care principala grijă să o reprezinte destinele selecționatei noastre naționale. Nici o clipă nu trebuie să fie ignorat faptul că mai presus de disputa pentru titlu — importantă și ea, fără îndoială — trebuie să stea, totuși, ideea colaborării pentru alcătuirea și pregătirea unui lot puternic, viguros, cu un fond moral robust, în stare să facă față examenului aspru din grupa B a campionatului mondial, care va avea loc, nu peste mult timp, chiar al României.

Pornind de la aceste principii sănătoase, Biroul Federației române de hochei a hotărît ca lotul reprezentativ să fie alcătuit în funcție de valoarea pe care jucătorii o vor dovedi în întrecerile care încep azi, renunțîndu-se definitiv la ideile preconcepute. De asemenea, în funcție de aprecierile colegiului de antrenori, va prinde formă definitivă și programul de pregătire a echipei noastre naționale.

Așadar, succes deplin tuturor celor care, începînd de azi, pornesc pe drumul greu al reconstrucției formației reprezentative!

ȘEDINȚA LA C. M. E. F. S. BUCUREȘTI

Mîine, 11 ianuarie, orele 18, la sediul Consiliului municipal București pentru educație fizică și sport are loc ședința de analiză a Comisiei municipale de rugby. Sînt invitați antrenori, arbitri și toți delegații echipelor bucureștene.

HIPISM

NOUTĂȚI — STATISTICI — COMENTARII

● În decursul stagiunii din acest an va concura următorul lot de trăpași de 3 ani și mai vîrstnici:

Cai de 5 ani: Gînd, Cuc, Habar.

Cai de 4 ani: Delfin, Hirondița, Hibrid, Sanda, Obreja, Sonda, Senior, Rosalin, Huluba, Struna, Filtru, Obădar, Torpedo, Semeț, Jofra, Tamisa, Orizont, Iuta, Rigla.

Cai de 3 ani: Rapsod, Figurel, Joviala, Zefirel, Inimos, Orfelina, Sufertaș, Macaz, Basm, Ricuța, Gabarit, Gorun, Dansator, Jargon, Frigida, Tăciunaș, Frezor, Hectar, Hemon, Mercedes, Fidela, Hotoman, Tulnic, Caliopa, Honda, Sora, Jaguar, Papanas, Silvia, Komișel, Odiseu, Colecția, Eliza, Hebe, Mandarina, Izomer, Kilowat, Raliu, Tantal, Minunea, Velodrom, Furioasa, Halina, Senzația, Măcieș, Rai, Torino, Formula, Mojica, Evadat, Topaz, Tutănel, Japonia, Tesalia, Madrigal, Papion, Răzoraș, Heroina, Somnoroasa.

● Furiș, socotit anul trecut al treilea în ierarhia trăpașilor (record 1:26,9), a realizat o performanță rar întîlnită: a concurat în 33 de alergări (întreaga stagiune a cuprins 37 de reuniuni!) fără să fi cîștigat măcar una. El a înscris în palmares: de 4 ori locul al doilea, de 4 ori al treilea, de 4 ori locul al patrulea și de 21 de ori a terminat cursa replasat. Bilanț: 33 de probe de calificare efectuate pentru o ameliorare a recordului cu... două zecimi de secundă! Dar, mai pot fi numite acestea probe de calificare? Cazul reprezintă o mostră de suprasolicitare impusă — uneori inutil — de către necesitatea întocmirii programului. Dar, ca să reziste unui asemenea tratament, Furiș nu trebuia să fie descendentul lui Luptător și Fecioara. Trebuia confecționat din fier la o uzină!...

● În acest an vor concura primii descendenți ai următorilor reproducători: **Titirez** (Pogoriși — Tutana), Izvin (Bahlui-Ivona), Păulis (Fanfaron-Perinița), Vardar (Fanfaron-Vifora), Nehoiu II (Pogoriși-Nerva), Bucur (Vampir-Bega II), Jăratic (Zorinel-Jimbolia) și Sorg (Fulg-Sita).

● Cea mai remuneratorie cotă din ultimii 10 ani la pariul ordinea trifă s-a înregistrat la 24 octombrie 1971, cînd pentru varianta Cuc-Valența-Fruiș s-a plătit suma de 8 322 lei pentru 1 leu. Cel mai mare event din ultimii 5 ani, la 9 mai 1971. Pentru varianta Rosalin-Zeița s-a plătit 1 849 lei pentru 1 leu.

● Pentru stagiunea din acest an o serie de cai au schimbat antrenorul. Astfel, **Gînd** va fi antrenat de Tănase, **Semeț** și **Sanda** de Tr. Marcu, **Fidela** de Tr. Dinu, **Tamisa** de V. Gheorghe, **Habar, Frigida** și **Hebe** de S. Mihăilescu, **Cuc** de Niculae Gheorghe, **Velodrom** de I. Toderaș, iar **Figurel** și **Halina** de G. Solcan.

● Deși pînă la disputarea Derbyului mai sînt 7 luni, driverul Ion Olteanu a ținut să furnizeze rubricii noastre primul pronostic al anului: **Torpedo!** Aviz amatorilor!...

● Descendenții reproducătorului **Fanfaron** (Titan-Furca) au repurtat anul trecut cele mai multe victorii: 45. Într-un asemenea clasament el este urmat de **Vals** (Othello II-Vivi) cu 42 de victorii, Săltăreț (The Skipper-Segarcea) 36 victorii, **Oribil** (Oscar-Oretta) 35 victorii, Othello II (Bravo-Odalisca) 34 victorii etc.

În ceea ce privește numai mîinii, Bosfor (Oslo-Bitolia) s-a impus chiar de la prima sa producție, descendenții săi cucerind 25 de victorii.

● Cel mai mare salt de valoare din ultimii 5 ani l-a efectuat în 1969 iapa Hortansa (Săltăreț-Hironda), care a început stagiunea cu recordul de 1:41,9 și a terminat-o cu recordul de 1:29,4. Deci, un spor de 12 secunde. Un frate prin linia maternă al lui Gînd, **Glonț** (Oscar-Garona), s-a apropiat și el de o asemenea ispravă în 1963, cînd de la 1:40,8 a coborît la 1:29,9. Anul trecut cel mai ridicat nivel al ameliorării recordului l-au atins **Iuta** (8.3) și Rigla (8.2). Interesant de remarcat este faptul că prima n-a cîștigat decît o alergare, iar Rigla doar două.

Niddy DUMITRESCU

ANALIZA TURULUI CAMPIONATULUI DIVIZIEI NAȚIONALE A (X)

„CULEGĂTORII DE STELE", ARBITRII, CU PROBLEMELE LOR NOI ȘI VECHI

Obținînd din partea cronicarilor noștri — în cele 120 de partide din turul diviziei A — 517 stele din maximum posibil de 600, corpul de arbitri al acestui eșalon competițional a realizat o medie de 4,31 stele, ceea ce invită unele echipe la o altă reflecție decît au avut-o, poate, pe parcursul campionatului, găsind în aceste cifre dovada că, în general, **partidele pe care le-au susținut în tur,** AU FOST BINE ARBITRATE.

De fapt, nu sîntem în fața unei descoperiri neașteptate, a unei performanțe ieșite din comun. Este **normal,** spunem noi, ca persoana neutră care conduce un meci de fotbal, să asigure buna lui desfășurare, printr-o atitudine imparțială, printr-o justă aplicare a regulamentului de joc, în toate ocaziile. Este cu atît mai **normal** acest lucru, cu cît avem de-a face cu un lot de arbitri fruntași, unii dintre ei și cu o activitate internațională remarcabilă, care le-a adus suprema distincție: ecusonul F.I.F.A.

Arătînd că media de 4,31 stele este **normală,** trebuie să recunoaștem, însă, că obținerea ei nu este o treabă ușoară, cum apare în ochii unora. Activitatea de arbitraj este extrem de dificilă, jocul punînd adesea în fața cavalerilor fluierului **probleme de mare răspundere, pe care ei trebuie să le rezolve într-o fracțiune de secundă,** pe un stadion clocotind de patimi, de simpatii pentru o echipă sau alta, contestatar — în general — al oricărei decizii ce contravine intereselor echipelor favorite. Și nici nu pot fi cu totul excluse **greșelile reale de arbitraj.** Important este ca aceste greșeli să nu fie prea grave și, mai ales, să nu pună sub semnul întrebării corectitudinea arbitrajului, spiritul de totală imparțialitate de care trebuie să facă dovadă conducătorul jocului.

GH. LIMONA: DE ȘASE ORI 5 STELE ȘI O DATĂ 4

Trecînd la nominalizări, vom spune că media cea mai mare — 4,85 — a fost realizată de **Gheorghe Limona,** media fiind cu atît mai valoroasă, cu cît a fost obținută la capătul celui mai mare număr de meciuri arbitrate — 7 — ceea ce a însemnat o creștere a riscului, a problemelor de arbitraj supuse unei rezolvări corecte. De șase ori consecutiv, arbitrajul lui **Gh. Limona** a fost notat cu cinci stele, nota maximă fiindu-i refuzată numai la un singur meci, dar și atunci prestația lui fiind apreciată ca bună și evidențiată ca atare prin cele patru stele acordate de cronicarul nostru. Conducînd șase jocuri, **N. Rainea** a început cu 4 stele, în condițiile unui slab ajutor primit de la linie, în meciul Sport Club Bacău — Universitatea Craiova, pentru ca apoi, cinci meciuri la rînd, să primească cea mai mare notă, realizînd media de 4,83 stele. Reușita lui **N. Rainea** ne bucură cu atît mai mult cu cît este vorba de un arbitru tînăr, cu deosebite calități, care, după o „pornire" excelentă, avusese o perioadă mai slabă, cu arbitraje șovăielnice, în contradicție cu fermitatea care caracterizase începuturile sale în această activitate. Cel mai bun arbitru al campionatului trecut, **V. Pădureanu,** a avut și el o evoluție demnă de reținut, realizînd în cele cinci meciuri pe care le-a condus o medie de 4,80 stele.

Dar, iată și alte nume de arbitri care și-au îndeplinit în bune condițiuni misiunea încredințată, obținînd o notă medie apreciabilă: **C. Ghemigean, C. Petrea, N. Petriceanu** (4,60, după cinci meciuri), **A. Bentu** și **N. Cursaru** (4,40, de asemenea după cinci partide arbitrate). Alte medii sînt mai puțin semnificative, rezultînd dintr-un număr mai mic de meciuri. Totuși, ele îi pun într-o lumină favorabilă pe **C. Dinulescu, V. Liga** și **M. Bădulescu.** Dintre arbitrii tineri, se cuvin evidențiați **Ioan Rus** (media 4,16, după șase jocuri), **V. Topan** și proaspăt promovatul în lotul A, **Tr. Moarcăș.**

ABSENȚE REGRETABILE

Pe această listă nu figurează o serie de arbitri care ne obișnuiseră cu performanțe bune. Ne gîndim, astfel, la **V. Dumitrescu.** Poate că media realizată (4,33 din șase partide) ar fi de natură, mai degrabă, să ne conducă spre o apreciere favorabilă, dar nu i se poate trece cu vederea unui arbitru cu atîta experiență ușurință cu care a acordat o lovitură de la 11 metri Petrolului, în meciul cu U.T.A. Chiar dacă ar fi fost transformat, probabil că el n-ar mai fi schimbat soarta jocului (arădenii conducînd în acel moment cu 2—0), dar pentru toată lumea penalty-ul respectiv a apărut ca un cadou făcut echipei gazdă.

ARBITRUL — Ce fluierați atît? Asta-i dreptul meu, vă rog, fără concurență !!!

Desen de Cornel TABACU

Alte nume cunoscute pe care nu le întîlnim pe lista evidențiaților sînt, după cum ați putut observa, cele ale lui **Gh. Popovici** și **O. Anderco.** Atît unul, cît și celălalt au la activ cîte un arbitraj slab, caracterizat, în primul rînd, prin lipsă de autoritate. Este inadmisibil, de pildă, ca un arbitru de prestigiul lui **Gh. Popovici** să se... sperie de propriile lui decizii (eliminarea lui Dumitrache, de altfel justă, în meciul Dinamo — Universitatea Cluj) și să se lase apoi depășit de joc. Ținînd seama, însă, de gradul de dificultate a întîlnirii, sancțiunea pronunțată împotriva lui de către Colegiul central al arbitrilor — trei luni suspendare — a apărut mult prea severă. Din aceeași cauză, a lipsei de autoritate, avea să rateze **Otto Anderco** cel mai mare examen al carierei sale de pînă acum: meciul Dinamo — Steaua.

ARMA Nr. 1 A ARBITRULUI: AUTORITATEA

Se pare că acesta este punctul nevralgic al multor arbitri. Astfel, în meciul F.C. Argeș — Dinamo, **Em. Vlaiculescu** a mers pînă acolo încît a revenit asupra eliminării din joc a lui Sălceanu, deși fusese îmbrîncit și apostrofat de către acesta, ca și de alți jucători bucureșteni. Sîntem curioși ce va spune **Em. Vlaiculescu,** în legătură cu acest fapt, la ședința de analiză a arbitrajelor, care va avea loc la sfîrșitul lunii viitoare.

Aici nu este vorba de o decizie inversă la o aruncare de la margine sau de o apreciere greșită a unei obstrucții, ci de un lucru esențial în activitatea de arbitraj: de autoritatea sau de lipsa de autoritate a unui arbitru. De aici, începe totul. O sarcină atît de grea, cum este aceea a arbitrului, nu va putea fi dusă la bun sfîrșit dacă în îndeplinirea ei conducătorul jocului nu se sprijină în primul rînd pe fermitatea sa.

Arbitrii ar mai trebui să știe că fac un prost serviciu FOTBALULUI, tolerînd brutalitățile, jocul periculos al apărătorilor, tendințele de intimidare a celor ce vor să joace, să-și etaleze cunoștințele tehnice agonisite în orele de trudă ale antrenamentelor. Jocul dur urîțește spectacolul fotbalistic, frînează progresul acestui sport. Și nu e acesta singurul efect. Acceptînd brutalitățile, arbitrul încetează de a mai fi judecătorul imparțial al jocului, înlesnind răsturnarea echilibrului de forțe de pe teren, inversarea valorilor, triumful jucătorului incorect asupra celui fair, muncitor și talentat. De acăea, am fost decepționați constatînd că în lungul șir al arbitrilor care n-au pus stavilă jocului dur a figurat și un cavaler al fluierului de prestigiul lui **Aurel Bentu,** care nu l-a trimis la vestiar — cum se impunea — pe Toth, vinovat de joc periculos, în meciul A.S.A. Tîrgu Mureș — Universitatea Cluj.

IMPORTANTUL ROL AL ARBITRULUI DE LINIE

Un alt fapt care a reieșit din urmărirea arbitrajelor, în prima parte a campionatului, a fost acela că tușierii nu sînt de loc cantități neglijabile, dimpotrivă ei avînd un rol important în judecarea fazelor de **joc, în stabilirea unui rezultat real sau nereal.** Dacă ne referim la meciurile pe care echipele le susțin în deplasare, problema capătă dimensiuni și mai mari, la aceste jocuri **linia** avînd o pondere mai mare chiar decît **centrul** în asigurarea regularității jocului, a rezultatului în ultimă instanță, prin plasamentul, atenția și corectitudinea dovedite la fazele de ofsaid. Ar însemna să dăm dovadă de naivitate, cerînd arbitrului de centru să ratifice un gol al oaspeților, în ciuda unei semnalizări de ofsaid, de la margine, de justețea căreia el nu este pe deplin convins. În asemenea cazuri arbitrul de centru este, cum se spune, la mîna tușierilor, de acestia depinzînd în mare măsură reușita sau nereușita arbitrajului. Un singur exemplu. Dacă **Gheorghe Limona** n-a luat cinci stele, la ultimul meci pe care l-a condus în turul campionatului, cel dintre U.T.A. și Politehnica Iași, aceasta a fost din cauză că tușierii **C. Costică** și **M. Cîțu** mai degrabă l-au încurcat decît l-au ajutat.

★

Cum subliniam la începutul acestor rînduri, în ansamblu, arbitrajul în prima parte a campionatului a mulțumit. Am apreciat, printre altele, FAPTUL CĂ ARBITRII AU FOST MAI APROAPE DE FAZĂ, DATORITĂ UNEI BUNE PREGĂTIRI FIZICE, CĂ AU FĂCUT POSIBILE, PRIN ARBITRAJE CORECTE, ÎNREGISTRAREA MAI MULTOR VICTORII ÎN DEPLASARE, că n-au lăsat să se irosească timpul de joc sau că l-au pus la socoteală. Dar au mai rămas încă multe probleme nerezolvate, printre care cea mai importantă ni se pare aceea a interpretării uniforme a regulilor de joc, fără acele fluctuații de la un meci la altul și chiar de la o fază la alta, care derutează și sporesc tensiunea în teren și în tribune.

Jack BERARIU

Rakși, în duel cu Sătmăreanu II. Fază din partida de mini-fotbal de ieri, Progresul — Dinamo.

Ieri, în sala Dinamo

MINI-FOTBALUL NE-A ÎNCÎNTAT DIN NOU

PROGRESUL — DINAMO 17 — 11 (5 — 4)

După marele succes de public de care s-a bucurat prima partidă de mini-fotbal desfășurată cu cîtva timp în urmă în sala Dinamo, iată că ieri arena din șos. Ștefan cel Mare s-a dovedit din nou neîncăpătoare (credem că pe viitor asemenea partide mult gustate de public ar trebui organizate chiar în sala Floreasca), iubitorii fotbalului ținînd să fie prezenți la partida inaugurală a sezonului, dintre teamurile bucureștene Dinamo și Progresul. Și într-adevăr jocul a plăcut prin dinamismul și dîrzenia cu care cele două formații și-au apărat șansele. Fazele de mare spectacol n-au lipsit, iar ritmul partidei a fost alert pe toată durata (s-au jucat două reprize a 35 de minute, iar echipele au fost alcătuite din cîte 7 jucători). Ieri, Dumitrache a fost aplaudat la scenă deschisă, driblingurile sale realizate cu o mare finețe au făcut ca, la fiecare fază în care era prezent, tribunele să vibreze. În prima repriză, dinamoviștii, aliniind formația **Constantinescu — Deleanu, Sătmăreanu II, Dinu, Lucescu, Dumitrache și Radu Nunweiller,** au demonstrat virtuozități de tehnică individuală, preocupîndu-i mai mult spectacolul sportiv. La rîndul lor, „bancarii" au ținut să fie la nivelul valorosilor lor adversari, ceea ce au și reușit, datorită mai ales jocului bun prestat de trio-ul **Dudu Georgescu — Cassai — Gh. Georgescu.** Scor la sfîrșitul primei reprize: 5—4 pentru Progresul. După pauză, echipa secundă a dinamoviștilor, formată din Cavai, Dumitru Nicolae Mustățea, Sălceanu, Petre Victor, Fl. Dumitrescu nu a putut să țină piept avalanșei de atacuri a jucătorilor din str. Dr. Staicovici și, în cele din urmă, a trebuit să părăsească învinsă terenul. Scor: 11—17. Progresul a aliniat formația: **Giron (Manta) — Tănăsescu (V. Popescu), Dumitriu (Condurache), Ad. Constantinescu (Grama), Sandu Ion (Gh. Georgescu), Dudu Georgescu (D. Iordan), Cassai (Rakși).** Autorii punctelor: D. Georgescu (8), Cassai (4), Tănăsescu (2), Dumitriu, Gh. Georgescu și V. Popescu pentru învingători, respectiv Lucescu (2), Doru Popescu (2), Mustățea (2), Sătmăreanu II, Deleanu, D. Nicolae, Sălceanu și Fl. Dumitrescu pentru învinși.

Aurel PAPADIE

DE CE NU VINE DUMITRACHE?

Ieri, în sala Dinamo, marele **match indoor** Dinamo — Progresul a început cu întîrziere. Așa se face că am văzut și cele... 39 de goluri ale deschiderii de handbal Dinamo — Voința Sighișoara.

Minutele treceau greu. Oricît ar părea de paradoxal, pentru cronicarul de fotbal, un minut de handbal cu două goluri înscrise, inclusiv plonjonul și rostogolirea de rigoare, mi se pare mult mai lung decît un sfert de oră fotbalistic, chiar dacă acel sfert nu este al... Ripensiei.

Cu cîteva clipe înaintea fluierului final care dictase pînă atunci 57 sau 67 de lovituri de la 9 m, un băiețel de 5—6 ani, care mațăia pe balustrada lojei din stînga, în brațele tatălui său, s-a ridicat pe neașteptate și a întrebat cu voce tare: **„Tată, cînd vine Dumitrache?"**

Dumitrache n-a întîrziat să vină. Ochii copilului au căpătat brusc luciri miraculoase și nu s-au mai dezlipit de ciufui blond al internaționalului care, în pantofii săi de tenis, părea un elev de liceu în așteptarea orei de educație fizică.

Și a început sarabanda. Primele minute au fost delirante, cu toate că s-a marcat un singur gol, pe un contraatac Cassai. A urmat festivalul fentelor. Nerazzurrii Progresului m-au făcut să regret încă o dată acel bizar 0—0 cu Jiul care a modificat, în fond, destinul admirabilului Parc al fotbaliștilor... Dinamo a răspuns ușor aristocratic, cu traiectorii savante și efecte de biliard. Dumitrache a descris „opturi" peste minge, aruncînd în mantinelă coechipieri și adversari. Lucescu a țîșnit mai iute decît caii eliberați, peste obstacole, de povara călăreților. Dinu a pasat „cu cheie" calculînd unghiuri de reflecție... Dar, nerazzurrii, conduși de Dudu, au regăsit, parcă, în sala Dinamo, gazonul cu platani din Parcul lor și au iuțit mereu jocul. Repriza s-a terminat cu 5—4 în favoarea lui Dudu. Cel mai frumos gol l-a înscris, însă, Sătmăreanu al II-lea, la capătul unor devieri succesive, în care penultima, cea a lui Dumitrache, i-a fixat pe toți jucătorii prezenți pe parchet ca într-un tablou vivant, simbolizînd omagiul adus fentei perfecte. În momentul golului, copilul din lojă a încălecat balustrada, în stil brazilian, gata să plonjeze spre idolii săi.

Apoi a venit pauza. Jucătorii au coborît treptele, în aplauzele sălii arhipline. Peste cîteva minute, echipele au revenit pe parchetul lucios. Dinamo a trimis „seria a II-a", cu Doru, cu Sălceanu, cu Florian, cu Dumitru Nicolae... M-am uitat pe furiș spre loja din stînga. Copilul cu părul blond și lung ca al lui Cruyff căuta cu ochi febrili ciufui lui Dumitrache. Apoi s-a uitat spre tatăl său: **„De ce nu vine Dumitrache?"**

Jocul a fost reluat cu furie. Șocurile s-au înmulțit. (Sălceanu, D. Nicolae și Doru au studiat mai puțin legile tangentei). Pe partea stîngă, Dudu a continuat să sprinteze cu ură, pentru a uita, poate, duminicile în care a trebuit să joace stoper. Scorul crește în favoarea Progresului. Copilul cu ochi albaștri și-a culcat din nou fruntea, obosit, pe balustradă.

Am plecat la 12—6 pentru Progresul. În dreptul ușii am mai întors o dată capul: „De ce nu vine Dumitrache?"

Ioan CHIRILA

LA ORIZONT, TURNEUL U.E.F.A. '72

(Urmare din pag. 1)

zile, a plecat acasă, pentru că un accident mai vechi îl împiedica să facă pregătirea. S-a găsit de cuviință că e mai bine să meargă la Hunedoara pentru tratament, iar cînd va fi refăcut, lotul va conta din nou pe el.

Din tabăra de la Rîșnov a lipsit cel mai cunoscut dintre juniorii noștri. Aelenei. A rămas să se pregătească cu Steaua pentru turneul din America de Sud. La 18 ani — pe care-i va împlini peste cîteva zile — Aelenei va traversa Oceanul, spre țara lui Pele. Colegii din naționala de juniori îl invidiază dar nu-l pizmuiesc, ba, se mîndresc cu el, așa cum spunea Dumitriu, căpitanul lor, și îl așteaptă pentru marea expediție, turneul U.E.F.A.

DA, A FOST VACANȚA, DAR S-A LUCRAT

Lotul nostru U.E.F.A. cuprinde azi nume cunoscute de iubitorii fotbalului. După cum se vede, însă, cîțiva dintre cei din tabără se află la primii pași spre naționala de juniori. Costaș, Smarandache, Dobrău, Donose, Gabriel Sandu sau Mircea Sandu au intrat în rîndurile celor maturi și, anul trecut, au predat ștafeta lui Aelenei, Dumitriu și Szabados. Dar multe posturi au rămas descoperite. Și atunci, antrenorii au început să caute. Au căutat mult, dar puțin au găsit (n. n. ce săracă e încă „recolta" centrelor de juniori !) și azi mai persistă semne de întrebare pentru cîteva posturi. De aceea au fost convocați în tabăra de la Rîșnov 22 de juniori. 7—8 dintre aceștia sînt de perspectivă dar în acest an, doar 3—4 pot fi titularizați. **„Iată de ce,** ne spunea antrenorul C. Ardeleanu, **am adus în lot doi jucători care sînt niște copii** (Răducanu — 16 ani și Vrînceanu — 15 ani), **dar cu atîtea calități că în scurt timp pot fi încadrați în echipă".**

La lotul de juniori, datorită penuriei de cadre, sînt încă probleme. A confirmat-o și tabăra de la Rîșnov. Nu toți au dat satisfacție. Încercările însă continuă. În această vacanță școlară, juniorii au lucrat intens. Dar să nu se sperie antrenorii de la cluburi. S-a ținut seamă de programul competițional pe care l-a avut fiecare, de posibilitățile fizice. Intrarea în pregătiri s-a făcut treptat. Medicul **Marcel Georgescu,** (secundat de masorul **Gheorghe Marinescu**) a vegheat zi de zi asupra stării de sănătate și a potențialului fizic, a urmărit felul în care jucătorii au răspuns eforturilor cerut de programul taberei. Vineri dimineața, de pildă controlul medical arăta că revenirea după efort e foarte bună în cazul lui Dumitriu și Anghelini, bună pentru Crețu, Răducanu și Szabados. Din cei testați, mai slab s-a prezentat Grigoraș, jucător mereu mulțumit... cu puțin ! De el, medicul și antrenorii de la Rapid trebuie să se ocupe în mod deosebit. Au această obligație.

La Rîșnov, juniorii au găsit o vreme splendidă. Mai să nu crezi că mica localitate se află lîngă coama munților ! În miez de iarnă, nici pic de ploaie sau zăpadă, de umezeală în cele aproape 20 de zile de tabără. E și motivul pentru care programul de pregătire stabilit a fost restructurat pe loc, lucrîndu-se de două ori pe zi, în sală și afară, făcîndu-se o îmbinare între pregătirea fizică multilaterală și cea tehnico-tactică. Prin grija conducerii asociației „Bucegi" și a directorului școlii generale prof. **N. Mirică,** juniorii au avut la dispoziție sala de sport a școlii și terenul de lîngă cabană. Vineri a avut loc și un disputat meci, așa, de despărțire, între „București" și „Provincie", cîștigat de ultimii cu 4—3.

„LA MULȚI ANI" ȘI UN PAHAR DE PEPSI PENTRU SUCCESUL DIN SPANIA

Pe fotbaliștii lotului U.E.F.A. Anul Nou i-a găsit departe de familii. Acolo, la Rîșnov, la hotarul dintre ani, juniorii s-au strîns în jurul bradului din frumosul restaurant al complexului „Cetate", și, ca o adevărată familie, s-au îmbrățișat, au cîntat, și-au urat la mulți ani și au ciocnit un pahar de Pepsi pentru succes la turneul din Spania. În acele clipe ei nu l-au uitat nici pe colegul lor Bedea. Orădeanul s-a îmbolnăvit cu cîtva timp în urmă, dar băieții se gîndesc la el. I-au trimis o urare de sănătate și i-au spus că-l așteaptă. Gest de adevărați colegi, de prieteni.

★

Tabăra de la Rîșnov n-a însemnat pentru juniorii noștri numai fotbal, numai... preluări și pase, regulament de joc (a fost, totuși, binevenită prelucrarea acestor articole și paragrafe). Ei au luat parte la activități cultural-educative, cînd li s-a vorbit de conduita ce se cere sportivului de tip nou, de îndatoririle pe care le au față de familie și școală, față de ei înșiși, pentru a deveni oameni de bază ai societății. Unii au și învățat. Ion Ion, Istrătescu și Angelescu au plecat din tabără cu cîteva zile mai devreme, pentru a se prezenta la examenele de la cursurile fără frecvență ale liceelor pe care le urmează. Joi, juniorii au făcut o excursie la Poiana Brașov și, ca adevărați sportivi, s-au întors pe jos la Rîșnov, cale de cîțiva kilometri. Apoi, în clipele de odihnă, au discutat despre ce va fi, despre școală și fotbal, despre echipele lor de club. Am stat de vorbă cu cîțiva dintre ei și am înțeles că în tabăra juniorilor a domnit o atmosferă de adevărată prietenie, de lucru și disciplină.

LA REVEDERE, ÎN APRILIE !

Parcă ieri era 22 decembrie... Ce repede trec zilele. Pentru unii a fost mai greu (pentru cei ce cred că fotbalul se joacă doar din talent), pentru alții mai ușor (cei dîrji, care vor să ajungă fotbaliști adevărați). Simbătă, juniorii noștri și-au spus „la revedere" și au plecat spre casele lor. Au încheiat o etapă importantă de pregătire în vederea turneului final U.E.F.A. care va avea loc în Spania, de la 13 mai. Deocamdată, pînă la reîntîlnirea din aprilie, îi așteaptă familiile, școala și colegii de echipă. Iar rîșnovenii, care le-au fost gazde atît de primitoare, așteaptă de la ei numai vești bune.

Profitînd de vremea blîndă, boxerii din lotul național se antrenează în aer liber

Foto: Theo MACARSCHI

GONG!

BOX

„GALA REVANȘELOR" REVINE PE TAPET

„Gongul de aur al Argeșului" și un centru de atletică grea la Pitești

Președintele C.J.E.F.S. Argeș, Gheorghe Crețu, un vechi susținător al pugilismului (cunoscut încă din timpul cînd activa la Cîmpulung Muscel), ne-a făcut cunoscute intențiile sale în legătură cu perspectivele boxului argeșean. Ele sînt legate nemijlocit de darea în folosință a sălii sporturilor din Pitești, cu o capacitate de 2 300 de locuri. Asigurîndu-se o bază materială corespunzătoare, C.J.E.F.S. Argeș propune disputarea în anul viitor a *„Galei revanșelor"*, reluînd astfel o sugestie mai veche a ziarului nostru. Este vorba de reeditarea finalelor campionatelor republicane individuale, în care învingătorii și învinșii să se întîlnească din nou. Acordînd inițiativei forului argeșean creditul cuvenit, ținem să precizăm însă, că turneul nu poate avea loc decît după turneul olimpic de la München, din august—septembrie, întrucît finalele campionatelor noastre se organizează în iunie.

O altă propunere venită din Pitești, și care poate avea răsunet, dacă va fi sprijinită, este organizarea unui turneu internațional, dotat cu *„Gongul de aur al Argeșului"*.

Avînd condiții bune de pregătire și dispunînd de elevii școlilor profesionale din numeroase ramuri ale economiei naționale, C.J.E.F.S. Argeș va transforma în 1973 actuala școală sportivă cu secție de atletică grea în *„Centrul de atletică grea"*, unde tinerii din Pitești și din alte localități care doresc să practice boxul, se vor pregăti în ramura sportivă preferată. Va fi o unitate de performanță după modelul „Liceului central de atletism" din Pitești, care se mîndrește în prezent cu 22 de recorduri naționale.

GONG!

● *La clubul „2 Aprilie" din Timișoara a avut loc o gală dotată cu „Cupa sindicatelor", la care au participat pugiliști din secțiile C.F.R., U.M.T. și Viitorul. Cupa a fost cîștigată de feroviari, iar trofeul pentru cel mai tehnic boxer i-a revenit lui Ioan Borteș (C.F.R.). Cîștigătorii finalelor, în ordinea categoriilor: Ioan Borteș (C.F.R.), Ioan Rus (Viitorul), Vasile Bădălan (C.F.R.), Viorel Mutiu (C.F.R.), Liviu Măciucă (U.M.T.), Gheorghe Mecea, Pavel Tuveni, Aurel Stana și Vasile Mingiuc (toți de la C.F.R.).* (Dumitru Stoianov, *coresp.*)

● *La Petrila s-a desfășurat cea de a treia etapă a competiției pugilistice „Criteriul județului Hunedoara", cu participarea unor boxeri din Hunedoara, Lupeni și Petrila. Au lăsat o bună impresie juniorii Petre Toma, Dinu Constantin, Mihai Anghel (Lupeni), Ioan Olaru, Lazăr Iliescu și Constantin Man (Hunedoara), seniorii Teodor Berințan, Dumitru Mocanu (Jiul) și Dionisie Székely (Minerul Lupeni). Antrenorul hunedorean Mihai Gheorghioni a prezentat un lot tînăr, foarte bine pregătit.* (Staicu Băloi, coresp.)

● *Catedra de box a Școlii sportive și secția Clubului sportiv muncitoresc din Reșița fac eforturi comune pentru relansarea activității pugilistice în municipiu și în județ, printr-o judicioasă muncă cu grupele de copii și juniori. În acest scop, au fost organizate mai multe gale demonstrative la Reșița, Măureni, Caransebeș și Bocșa, la care au fost invitați și elevii școlilor din localitățile respective. Dintre elevii-boxeri s-au evidențiat: Pavel Batki, Iulian Ciurea, Andrei Virag (C.S.M. Reșița), Zaharia Pricoche, Constantin Nicolae, Nistor Duicu (Șc. sp. Reșița), Radu Bala, Gheorghe Pîrvu (Caransebeș), Constantin Napp, Virgil Sîrbu (Bocșa) și mulți alții.* (Doru Dinu Glăvan, coresp. județean)

● *Antrenorul Marin Crăciunescu din Craiova, unul dintre pionierii boxului pe meleagurile oltenești, alături de Ilie Mihăileanu și Cristian Panaitescu, a împlinit 40 de ani de activitate pe acest tărîm, meritînd toată stima noastră. Pentru a perpetua amintirea pugilismului în această regiune a țării, Marin Crăciunescu a întocmit de curînd o „Istorie a boxului oltean", începînd din aprilie 1923, și nădăjduiește să o publice într-un viitor apropiat.*

● *Aflăm cu plăcere că sala Griviția Roșie va fi redată activității pugilistice curente. În acest fel, Comisia municipală de box va avea noi posibilități de organizare a galelor bucureștene pe care și le propune și a căror realizare în trecut suferea din pricina lipsei sălilor propice.*

CRIȘUL ȘI-A ÎNCEPUT PREGĂTIRILE

După ce sîmbătă jucătorii Crișului s-au prezentat în fața doctorului Romulus Șandru, medicul clubului, pentru efectuarea unui control, duminică au ieșit pe teren, la un prim antrenament de 40 minute. Fotbaliștii orădeni, îndrumați de antrenorii Ladislau Vlad (principal) și Ioan Tomeș (secund), au efectuat un complex de exerciții fizice pentru readaptarea organismului la efort. La primul antrenament, o singură absență, dar și aceea motivată, a lui *Moldovan,* care a cerut un concediu de două săptămîni pentru a se căsători.

Față de vechiul lot, consemnăm două noutăți: prezența lui *Cojocaru,* transferat de la divizionara B Metalul București și întoarcerea lui Kuhn I la Oradea, unde locuiește familia sa. Kuhn I nu are dezlegarea echipei Politehnica Timișoara, urmînd ca zilele acestea conducerea Crișului să ia legătura cu clubul timișorean pentru a perfecta transferul acestui fotbalist orădean de origine.

Începînd din 17 ianuarie, Crișul își va continua pregătirile la Băile Felix.

P. LORINCZ-coresp.

PROGRESUL A OPTAT PENTRU SLĂNIC MOLDOVA

Jucătorii de la Progresul și-au reluat antrenamentele. Ca și anul trecut, pregătirea de bază a echipei se va efectua în stațiunea climaterică Slănic Moldova. Lotul nu a suferit nici o modificare, fiind același ca și în turul campionatului, adică: **Manta, Zamfir, Giron, Ad. Constantinescu, Tănăsescu, Grama, V. Popescu, Măndoiu, Condurache, Beldeanu, Dumitriu, D. Iordan, D. Georgescu, Sandu Ion, Cassai, Rakși și Gh. Georgescu.**

DINAMOVIȘTII FAC, ASTĂZI, PRIMUL ANTRENAMENT

Astăzi, de la ora 15, pe stadionul din șos. Ștefan cel Mare, echipa campioană va susține primul antrenament, după ce tot în această dimineață o parte dintre jucătorii dinamoviști vor efectua vizita medicală. Dinamoviștii vor mai face antrenamente în București mîine și poimîine, după care, joi, vor pleca la Brașov pentru „perioada pregătirii la munte", ce va dura aproape două săptămîni.

PRONOSPORT

AȘA ARATĂ O VARIANTĂ CU 13 REZULTATE EXACTE LA CONCURSUL NR. 2, ETAPA DIN 9 IANUARIE 1972

1. Atalanta — Bologna	x
2. Cagliari — Juventus	1
3. Catanzaro — Roma	x
4. Fiorentina — Varese	1
5. Internazionale — Sampdoria	x
6. Lanerossi — Mantova	1
7. Napoli — Milan	x
8. Torino — Verona	x
9. Catania — Bari	x
10. Livorno — Foggia	2
11. Modena — Perugia	2
12. Monza — Reggiana	1
13. Palermo — Novara	1

Fond de cîștiguri 281 270 lei.

Plata cîștigurilor la acest concurs se va face astfel, în Capitală de la 14 ianuarie pînă la 24 februarie 1972, în țară de la 18 ianuarie pînă la 24 februarie 1972, inclusiv.

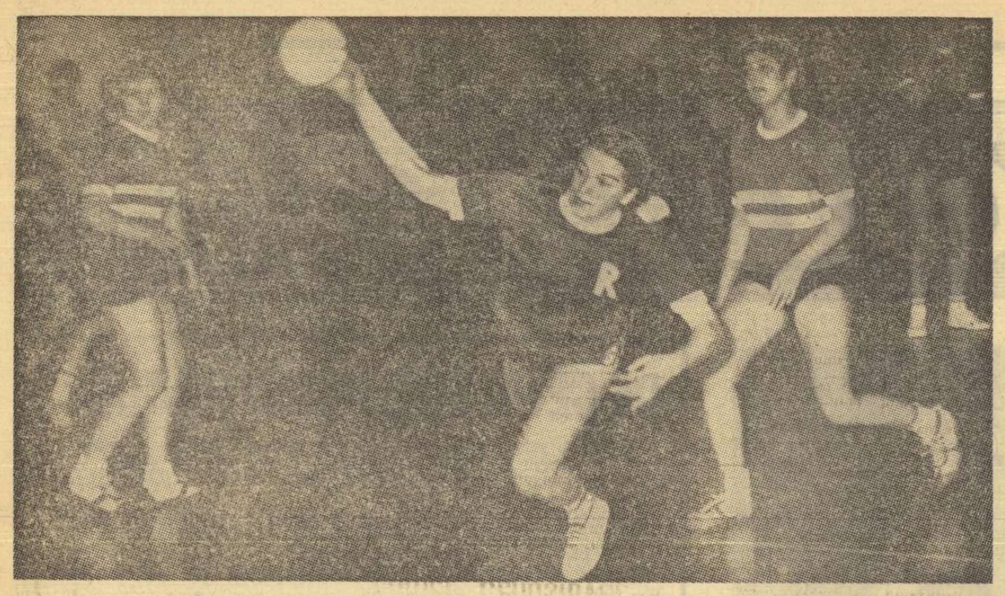

Întrecînd pe Ferencvaros cu 15—11

RAPID A CÎȘTIGAT

Handbalistele de la Rapid au jucat excelent în partida cu Ferencvaros Budapesta. Iată unul dintre atacurile reușite ale jucătoarelor feroviare.

TURNEUL INTERNAȚIONAL DE HANDBAL FEMININ

În sala Progresul din Capitală s-au consumat ieri ultimele partide din cadrul turneului internațional de handbal feminin.

I.E.F.S.—PROGRESUL 14—9 (7—2). De-abia în acest meci studentele au evoluat mai aproape de valoarea lor. Ele au avut inițiativa chiar de la începutul partidei, au jucat combinativ și eficient la semicercul advers. Șuturile expediate de **Rodica Bunea** și **Doina Băicoianu** găsesc în repetate rînduri „vinclurile", așa încît la pauză echipa IEFS are un avantaj confortabil de 5 goluri. În repriza secundă, Progresul reduce din handicap (min. 27 : 3—7. min. 28 : 4—8) grație angajărilor subtile ale **Mariei Constantinescu.** Studentele ripostează însă prompt, **Irina Climovschi** (din nou aplaudată) lansează contraatac după contraatac și IEFS-ul mărește diferența (min. 30 : 10—4 min. 35 : 13—4). Ultimele 15 minute ale partidei sînt mult gustate de public, ambele formații practicînd un handbal în viteză, extrem de spectaculos. Principalele realizatoare : **Bunea** (4) și **Băicoianu** (3) — IEFS, respectiv **Catarig** (3) și **Pădureanu** (2). Au arbitrat corect. **D. Racoveanu** și **St Georgescu.**

RAPID — FERENCVAROS 15—11 (6—4)! Meciul debutează în nota unei surprinzătoare dominări a raidistelor (min. 3 : 2—0, min. 5 : 3—1, min. 15 : 5—1), care „țes" atacuri lungi, în mare viteză. Cu **Ana Starck-Stănișel** în vervă de șut și cu **Elena Gheorghe-Florea** în zi mare, jucătoarele bucureștence surprind apărarea formației maghiare care intră în derută. La începutul reprizei secunde, oaspetele refac treptat din handicap (min. 26 : 5—6, min. 30 : 6—7), dar nu pot obține egalarea. Rapidistele se detașează din nou (min. 35 : 11—7, min. 42 : 13—8) și nu vor mai slăbi alura cîștigînd comod. Principalele marcatoare : **Stănișel** (7) și **Crișul** (5) — Rapid, respectiv **Sterbinszky** (4).

Excelent arbitrajul cuplului **V. Pelenghian—I. Ionescu.**

În urma acestor rezultate, clasamentul final al turneului arată astfel : 1. **RAPID** 4 p. 2. **Ferencvaros** Budapesta 3 p (42—38), 3. **I.E.F.S.** 3 p (32—32) 4. **Progresul** 2 p. Întrucît rezultatul jocului IEFS—Progresul a contat și în finala „Cupei Progresul", echipa studențească este cîștigătoarea trofeului.

Horia ALEXANDRESCU

HANDBALISTELE DE LA „U" București

(Urmare din pag. 1)

— Ați mai susținut și alte întîlniri în Israel ?

— *Da, un meci amical cu campioana de juniori la băieți a Israelului pe anul 1971, Kfar Menaheim, pe care am întrecut-o cu 15—14 în plus, un antrenament la Holon.*

O rugăm și pe Aneta Schramko căpitana echipei Universitatea București, să-și spună impresiile.

„Am fost foarte bine primiți Amabilele noastre gazde ne-au facilitat posibilitatea de a vizita o serie de locuri interesante din punct de vedere turistic și istoric. Vremea frumoasă ne-a permis chiar să facem... plajă. Echipa s-a comportat bine în meciul cu Macabi Harazim. Mă bucură faptul că Simona Arghir este în accentuată revenire de formă. Și celelalte fete au manifestat o bună dispoziție de joc. Fără îndoială, acest mic turneu ne-a obligat să întrerupem programul nostru de pregătire intensă, în vederea reluării campionatului. Dar... Oricum, sînt convinsă că vom recupera acest handicap și ne vom prezenta la Timișoara în plenitudinea forțelor".

Cîteva amănunte în plus : ziariștii din Israel au declarat-o pe Aneta Schramko cea mai bună jucătoare a meciului : returul partidei cu Macabi Harazim din primul tur al C.C.E. se va juca la 15 ianuarie în sala Floreasca.

METREVELI — DOMINGUEZ ÎN FINALĂ LA SYDNEY

MELBOURNE, 9 (Agerpres). — Finala probei de simplu bărbați din cadrul turneului de tenis de la Sydney se va disputa între campionul sovietic Aleksandr Metreveli și jucătorul francez Patrice Dominguez. În semifinale, Metreveli l-a eliminat cu 6—3, 7—5, 1—6, 6—3 pe australianul Mal Anderson, iar Dominguez a dispus cu 6—1, 3—6, 7—6, 0—6, 6—0 de Colin Dibley (Australia). În finala probei feminine se vor întîlni tenismana australiană Evonne Goolagong și Virginia Wade (Anglia).

În una din semifinalele probei de dublu masculin, cuplul francez Dominguez—Proisy a întrecut cu 7—6, 6—4 perechea australiană Mc Donald—Warwick.

UN NOU MEMBRU ÎN „CLUBUL CELOR 600 kg"

Cu prilejul unui concurs de haltere desfășurat la München, Rudolf Mang a stabilit un nou record vest-german la categoria supergrea, realizînd la totalul celor trei stiluri 610 kg. Rezultatul obținut de Rudolf Mang reprezintă a doua performanță mondială a tuturor timpurilor. Recordul mondial este de 640 kg și aparține cunoscutului campion sovietic Vasili Alekseev.

Antrenorul Novak despre pregătirile din acest an ale echipei Cehoslovaciei

Într-o conferință de presă care a avut loc la începutul acestui an, antrenorul reprezentativei de fotbal a Cehoslovaciei, **Ladislav Novak**, a vorbit despre perspectivele și planul de pregătire a echipei.

„Jocurile de calificare din cadrul grupei pentru turneul final al C.M. 1974, le vom susține — a spus Novak — abia în cursul anului 1973. Aceasta înseamnă că întregul an 1972 îl avem la dispoziție pentru a ne pregăti cît mai bine. În acest scop, am planificat șase partide internaționale amicale și anume : pe teren propriu, la 9 aprilie, cu Austria, la 26 aprilie, tot pe teren propriu cu echipa Luxemburgului, la 14 mai cu echipa Suediei în deplasare, la 30 august pe teren propriu cu Olanda, la 15 octombrie în deplasare cu echipa Poloniei, iar ultima întîlnire a anului o vom susține acasă cu echipa R.D. Germane.

Dacă ne vor permite termenele de desfășurare a campionatului (returul din primăvara aceasta), voi reuni într-un scurt cantonament pe toți cei 30 de jucători din lotul lărgit, pentru a putea să ne dăm seama de stadiul de pregătire a jucătorilor la cluburi.

În cursul lunilor februarie și martie voi vizita toate cluburile de divizia A, voi urmări antrenamentele și vom da, acolo unde va fi cazul, unele îndrumări în ceea ce privește pregătirea jucătorilor care fac parte din lot.

Atît eu, cît și colegul meu, Ladislav Kaciani, vom urmări în fiecare etapă meciurile de campionat cele mai importante.

Desigur, ne interesează să vedem la lucru și pe adversarele noastre din calificări, așa încît vom urmări meciul Danemarca — Scoția, care se dispută la 18 octombrie, precum și returul acestei întîlniri, care va avea loc la 15 noiembrie în Scoția".

sportul în lume

La Sofia au început turneele de volei juniori

ECHIPELE ROMÂNE ÎNVINSE ÎN PRIMELE PARTIDE

SOFIA, 9 (prin telefon, de la corespondentul nostru). Astăzi (n.r. ieri) în sala Slivnița din localitate a debutat cea de a treia ediție a tradiționalelor turnee internaționale, feminin și masculin, rezervate echipelor de juniori. În primul meci al zilei, s-au întîlnit reprezentativele masculine ale **Cehoslovaciei** și **României.** Jocul s-a încheiat cu victoria voleibaliștilor cehoslovaci, cu scorul de 3—0 (5, 14, 10). Învingătorii au avut o echipă mai omogenă, cu o apărare în linia a doua sigură și un blocaj eficace. Formația română a fost deficitară la preluarea serviciului și în jocul la fileu, blocajul prezentînd numeroase fisuri. Doar setul secund a fost mai echilibrat, cele două echipe conducînd pe rînd pînă în final, cînd juniorii cehoslovaci au dovedit o capacitate de concentrare superioară.

Cu același scor s-a terminat și întîlnirea feminină dintre echipele **Bulgariei** și **României.** Voleibalistele bulgare au beneficiat de o apărare foarte bună și au desfășurat un joc cu multe subtilități tehnice și tactice la fileu, astfel că victoria lor : 3—0 (8, 5, 9) este pe deplin meritată. Iată și celelalte rezultate ale primei zile : **R.D. Germană — Cehoslovacia** (f) 3—1 (14, 13, —15, 13), **Bulgaria — R.D. Germană** (m) 3—0 (9, 1, 10).

Luni, în aceeași sală, au loc partidele : România — R.D. Germană (m), Cehoslovacia — România (f), Bulgaria — R.D. Germană (f) și Bulgaria — Cehoslovacia (m).

Toma HRISTOV

LA KIRY — POLONIA

BIATLONIȘTII ȚĂRII GAZDĂ AU CÎȘTIGAT ȘI ȘTAFETELE

V. Fontana și I. Țeposu s-au comportat foarte bine

ZAKOPANE, 9 (prin telefon). — La Kiry, o stațiune satelit a cunoscutului centru polonez de schi Zakopane, s-a disputat ieri a doua probă a concursului internațional de biatlon la care, alături de schiorii țării gazdă, au participat biatloniști români, maghiari (la seniori) și din R. D. Germană (la tineret).

Zăpada puțină, umedă, a pus probleme mai ales primului schimb. Ceruind greșit, schiorul nostru **N. Vești**, nu a putut păstra contactul cu primul reprezentant al Poloniei, **I. Rejak,** decît în prima buclă. După prima tragere, efectuată foarte bine și de Vești, Rejak s-a distanțat, în ciuda eforturilor deosebite făcute de schiorul nostru. Din cauza acestor eforturi suplimentare, Vești a ratat trei baloane la poziția în picioare și cele trei ture de penalizare au permis echipei poloneze să ia un avans confortabil. **În schimburile 2 și 3 V. Fontana și I. Țeposu au făcut curse foarte bune, au tras fără greșeală și au reușit să remonteze din handicap.** Nu însă suficient, așa că — în ultimul schimb — **Gh. Gîrniță,** după ce a ratat un disc la tragerea culcat, nu a mai forțat, mulțumindu-se să asigure echipei noastre locul doi. De menționat că învingătorul probei individuale Truchan, nu a făcut parte din echipa Poloniei, victoria sa fiind considerată o surpriză. Dar iată rezultatele tehnice :

1. POLONIA A (I. Rejak, A. Rapacz, Al. Klima, J. Stopka) 2 h 24:54 (3 ture penalizare).

2. ROMÂNIA (N. Vești, 40:21 cu 3 ture pen. — V. Fontana, 36 :51 — I. Țeposu 35 :27 — Gh. Gîrniță, 38:09 cu o tură pen.) 2 h 30 :48 (4 ture penalizare).

3. POLONIA B, 2 h 33 :17 (7 ture pen.). 4. UNGARIA, 2 h 52:25 (24 ture pen.).

La tineret, victoria a revenit tot echipei gazdă, pe locul secund clasîndu-se echipa R. D. Germane.

Antrenorul echipei noastre, **Marcel Stuparu,** cu care am avut aseară o convorbire telefonică socotește în totul meritate victoriile obținute de biatloniștii polonezi, ei manifestînd o valoare ridicată. Cu echipa completă și pe un teren neutru ei pot fi însă învinși de biatloniștii noștri, care au fost handicapați la tragere prin faptul că linia țintelor era mai ridicată decît linia de tragere. În plus, gheața de pe linia de tragere a influențat și ea negativ, schiorii neputînd găsi o poziție stabilă.

La Hastings

CONDUCE KARPOV

CIOCÂLTEA A REMIZAT ȘI CU PFLEGER (R.F.G.)

LONDRA, 9 (Agerpres). — După disputarea a 9 runde, în turneul internațional de șah de la Hastings continuă să conducă marele maestru sovietic Anatoli Karpov cu 7½ puncte, urmat de Korcinoi (U.R.S.S.) — 5½ p. (1), Unzicker (R. F. a Germaniei), Andersson (Suedia) — cu cîte 5½ p. etc. Șahistul român Victor Ciocâltea, care în runda a 9-a a remizat în 22 de mutări cu vest-germanul Helmut Pfleger, ocupă locul 11 cu 3½ p.

Partida centrală a rundei a 9-a a opus pe liderul clasamentului, marelui maestru iugoslav Zvetozar Gligorici. După numai 24 de mutări, oficialii au consemnat remiza, rezultat înregistrat și în partidele Hartston—Byrne, Kurajița—Unzicker și Botterill — Andersson. Celelalte partide s-au întrerupt.

S-au jucat și două dintre partidele întrerupte în runda a 8-a. Andersson l-a învins pe Kurajița, iar Mecking a remizat cu Korcino.i

În semifinalele C. C. E. la tenis de masă (feminin)

START PRAGA—PROGRESUL BUCUREȘTI 5-2

PRAGA 9 (prin telex). Duminică după-amiază, în sala clubului Start din capitala Cehoslovaciei, s-a desfășurat partida dintre formațiile Start Praga și Progresul București, contînd pentru semifinalele actualei ediții a „Cupei campionilor europeni" la tenis de masă.

Echipa feminină Start a reușit să întrecă teamul bucureștean cu scorul de 5—2, calificîndu-se pentru finala competiției. Cele două victorii ale campioanei României au fost obținute de Maria Alexandru. Iată rezultatele tehnice : **Silhanova—Mariana Baciu** 2—0 (16,12), **Vostova—Doina Zaharia** 2—0 (19,11), **Uldrichova—Maria Alexandru** 0—2 (—8, —9), **Vostova—Mariana Baciu** 2—0 (15,13), **Silhanova— Maria Alexandru** 0—2 (—14, —14), **Uldrichova— — Doina Zaharia** 2—1 (12,. —16, 16), **Vostova—Maria Alexandru 2—0** (13, 23).

IVAN ADREADIS
„Ceskoslovenski Sport" — Praga

COMPETIȚIILE EUROPENE DE VOLEI

În cadrul „Cupei campionilor europeni" la volei s-au disputat noi meciuri, contînd pentru grupele semifinale ale competiției.

În grupa de la Lodz, în ultima zi a întrecerilor din cadrul grupei semifinale a „Cupei campionilor europeni" la volei (feminin), campioana țării noastre, **Penicilina Iași,** a învins cu 3—0 (6, 6, 2) pe **CUS Parma.** În celălalt joc, **Dinamo Moscova** a dispus de **Start Lodz** cu 3—0 (13. 11, 6). Pentru turneul final de patru echipe s-au calificat din această grupă **Dinamo Moscova** și **Start Lodz.**

În grupa de la Amsterdam, la care participă echipe masculine, formația Dynamo Tirana a obținut o victorie surprinzătoare cu scorul de 3—2 (15—11, 11—15, 15—11, 7—15, 15—5) în fața echipei T.S.K.A. Sofia. În cel de-al doilea joc, A.M.V.J. Amsterdam a realizat o nouă victorie, de data aceasta în dauna formației belgiene Lierre, pe care a învins-o cu 3—0 (16—14, 15—12, 15—5).

La Florența, echipele învingătoare în prima zi au cîștigat și în ziua a doua : Zetor Brno-Munster (R.F. a Germaniei) 3—1 (15—4, 9—15, 15—3, 15—8) ; Ruini (Italia) — Galatasaray (Turcia) 3—1 (13—15, 15—8, 15—4, 17—15).

Grupa semifinală feminină de la Haarlem (Olanda) a programat partida derby dintre echipele Lokomotiv Moscova și Levski Sofia. Voleibalistele sovietice au cîștigat cu 3—2 (15—11, 15—13, 12—15, 6—15, 15—3). Revelația competiției, formația olandeză Bekkerveld a pierdut cu 0—3 (13—15, 13—15, 12—15) partida susținută cu Tatran Praga.

Schiorul francez Henri Duvillard *coboară vertiginos pirtia de la Berchtesgaden asigurîndu-și primul loc în proba de slalom special... dar și în Cupa Mondială.*

Telefoto : A.P.-Agerpres

PE PÎRTIILE DE SCHI

DUVILLARD CONDUCE ÎN CUPA MONDIALĂ

Fondiștii vest-germani s-au impus la Bohinjska Bistrica

La Berchtesgaden (R. F. a Germaniei) s-a disputat concursul internațional de slalom special din cadrul **„Cupei Mondiale".** În prima manșă s-a impus polonezul Bachleda, care a realizat cel mai bun timp : 49,13. În clasamentul final (după două manșe), primul loc a fost ocupat de francezul Henri Duvillard, un specialist al probelor de coborîre care anul acesta a dovedit că are o pregătire mai completă. Duvillard a totalizat timpul de 99,36, fiind urmat de : Max Rieger (R.F.G.) cu 99,79, A. Bachleda (Polonia) — 99,89; E. Bruggmann (Elveția) 100,03 ; A. Penz (Franța) 100,27 ; P. Russel (Franța) 100,71.

În clasamentul Cupei Mondiale conduce Duvillard cu 49 p.

● La Bohinjska Bistrica (Iugoslavia) se desfășoară un mare concurs de fond, la care participă 90 de sportivi din Austria, Bulgaria, Cehoslovacia, R. F. a Germaniei, Italia, Polonia, Spania, Ungaria, U.R.S.S. și Iugoslavia.

Proba masculină de 15 km s-a încheiat cu victoria cunoscutului campion vest-german **Walter Demel** care a acoperit traseul în 45:15,6. Pe locul secund s-a clasat compatriotul său Gerhard Goering — 46:22,1.

Concursul a continuat cu disputarea probei masculine de ștafetă 3x10 km, victoria revenind formației R. F. a Germaniei (Goering, Winkler, Demel) cu timpul de 1h46:23. Echipa U.R.S.S. a ocupat locul doi cu 1h48:29,9, urmată de selecționata secundă a R.F. a Germaniei — 1h48:50,1, Austria — 1h49:01,9 și Bulgaria — 1h50:41,5.

Proba de ștafetă 3x5 km rezervată juniorilor a revenit echipei R.F. a Germaniei (Zipfel, Speicher, Bez) — **49:30,7, urmată de Cehoslovacia — 50:35,4.**

● **Concursul internațional de sărituri cu schiurile de la Schonach (R.F.G.) a fost cîștigat de sportivul vest-german Franz Keller, campion olimpic la combinată în anul 1968. El a totalizat 218,7 p (69 m și, respectiv, 68 m). Pe locurile următoare s-au situat compatrioții săi Alfred Winkler — 208,4 p și Ralph Poehland — 205,6 p.**

● **Concursul internațional de la Mitterstil (Austria) s-a încheiat cu desfășurarea unei probe masculine de slalom special. Victoria a revenit austriacului Reinhard Tritscher,** cronometrat în cele două manșe cu timpul de 77,28. Pe locul secund s-a clasat compatriotul său **Alfred Matt** — 77,58, iar locul trei a fost ocupat de americanul **Rik Chaffee** — 77,97.

FOTBAL meridiane

CAMPIONATE...

ANGLIA : **MANCHESTER UNITED DIN NOU ÎNVINSĂ !**

În etapa a 25-a a campionatului, liderul clasamentului, echipa Manchester United, a fost învinsă pe teren propriu cu scorul de 3—1 de formația Wolverhampton. Alte rezultate : Chelsea — Huddersfield 2—2; Everton—West Ham 2—1; Leeds United—Ipswich 2—2; Leicester—Liverpool 1—0; Newcastle—Conventry 4—2; Nottingham Forest —Crystal Palace 0—1; Southampton —Derby County 1—2; Tottenham—Manchester City 1—1; West Bromwich — Sheffield 2—2; Stoke—Arsenal 0—0.

În clasament continuă să conducă **Manchester United** cu 35 p. secundată de Manchester City și Leeds cu cîte 34 puncte, Derby County —33 puncte etc.

CAMPIONATE...

SPANIA : **O NOUĂ VICTORIE OBȚINUTĂ DE C. F. BARCELONA**

În etapa a 16-a a campionatului, echipa Real Madrid a învins cu scorul de 1—0 formația Atletico Madrid, iar Valencia a dispus pe teren propriu cu 3—0 de Malaga. Alte rezultate: Betis Sevilla—Gijon 2—1; Celta Vigo—Las Palmas 2—0; Sabadell—Espanol Barcelona 0—2; Atletico Bilbao-Real Sociedad 1—2; Granada—Burgos 2—1; Deportivo Coruna—Sevilla 1—0; C.F. Barcelona—Cordoba 4—1. În clasament continuă să conducă **Real Madrid** cu 24 de puncte, urmată de Valencia — 23 puncte etc.

ITALIA : **JUVENTUS PIERDE ÎN MIN. 90 !**

În etapa de ieri a campionatului italian două rezultate au atras în mod deosebit atenția : înfrîngerea

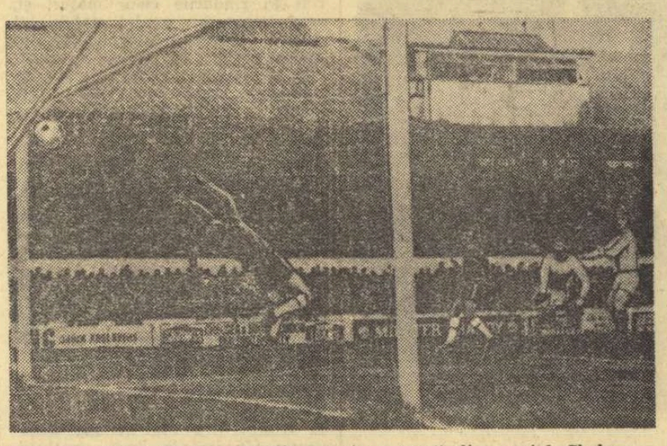

Portarul echipei Chelsea, Phillips, învins ! (Față din meciul Chelsea — Huddersfield 2—2)

Telefoto : A.P.-Agerpres

(prima) suferită de Juventus la Cagliari, după un meci dramatic în care golul victoriei a fost înscris de Gori în ultima secundă, și partida de la Milano, dintre Inter și Sampdoria, încheiată cu un scor puțin obișnuit : 4—4, după ce gazdele au beneficiat de două penalty-uri (transformate), iar oaspeții de unul (înscris de Suarez). Rezultatele și autorii golurilor : **Atalanta—Bologna 0—0, Cagliari—Juventus 2—1** (Domenghini și Gori, respectiv Bettega), **Catanzaro—Roma** 1—1 (Zigoni, respectiv Mammi), **Fiorentina—Varese** 1—0 (autogol Rimbano) **Inter—Sampdoria** 4—4 (Corso și Boninsegna 3, respectiv Boni, Santin, Lippi și Suarez), **Lanerossi—Mantova** 1—0 (Fontana), **Napoli—Milan** 0—0, **Torino—Verona** 2—2 (Bui 2, respectiv Reif și Mascetti).

În clasament conduce **Juventus** cu 20 p, urmată de Milan 19 p, Fiorentina 18 p, Inter și Cagliari cîte 17 p, Roma și Torino 16 p. În fruntea clasamentului golgeterilor se află **Boninsegna** cu 12 g urmat de Bettega, Riva, Bigon cu cîte 8 g.

CESARE TRENTINI

La Davos

BILANȚ BOGAT DE RECORDURI

ZÜRICH 9 (Agerpres). — A luat sfîrșit concursul internațional de patinaj viteză de la Davos. În cele două zile de concurs au fost stabilite patru noi recorduri mondiale: Anne Henning (S.U.A.) — 500 m în 42,5 și 1000 m în 1:27,3, Leo Linkovesi (Finlanda) — 500 în 38,0 și 156,500 p la multiatlon (vechiul record era de 158,575 p. și aparținea patinatorului sovietic V. Muratov).

Iată clasamentele finale la multiatlon: feminin: 1. Tuulá Vilkas (Finlanda) — 184,116 p. (record național) ; 2. Diane Holum (S.U.A.)— 184,900 p. (record național) ; A. Kantola (Finlanda) — 189,367 p; **masculin:** 1. Linkovesi (Finlanda) — 156,500; 2. Koenig (Suedia) — 157,050 p. (record național); 3. Granath (Suedia) — 158,250 puncte.

SPORTIVII CHINEZI AU EVOLUAT LA LÜBECK

Selecționatele de tenis de masă ale R. P. Chineze au evoluat la Lübeck cu reprezentativele vest-germane. Meciul dintre echipele masculine s-a încheiat cu scorul de 5—3 în favoarea jucătorilor din R. P. Chineză. Întîlnirea feminină a fost cîștigată de sportivele vest-germane cu 5—3.

TELEX • TELEX • TELEX

La Novi Sad, în primul tur al „Cupei orașelor tîrguri" la tenis de masă, s-au întîlnit echipele feminine Vojvodina și Akademik Sofia. Sportivele bulgare au obținut victoria cu scorul de 5—3.

■

La Belgrad s-a disputat returul meciului dintre echipa locală Vozdovac și Hapoel (Israel), contînd pentru grupa sferturilor de finală ale „Cupei Cupelor" la baschet feminin. Baschetbalistele iugoslave au terminat învingătoare cu scorul de 87—37 (40—19).

■

Continuîndu-și turneul în Cehoslovacia, echipa de hochei Himik Voskresensk a jucat la Jihlava cu formația locală Dukla, una din fruntașele campionatului. După un meci spectaculos, victoria a revenit hocheiștilor sovietici cu 3—1 (2—1, 0—0, 1—0).

■

Competiția internațională de ciclocros de la Pampeluna (Spania) s-a încheiat cu victoria sportivului spaniol Jose Maria Basualdo. Învingătorul a parcurs 22 km în 1h 06:28,0. Pe locurile următoare s-au clasat elvețianul Peter Fristckrener la 2 sec., belgianul René Duciercq la 1,02 și francezul Pierre Bernet la 2,18. Campionul mondial Eric de Vlaeminck (Belgia), marele favorit al cursei, a ocupat locul 8 cu timpul de 1h 12,56.

Cuplul vest-german Schulze — Renz continuă să conducă în Cursa ciclistă de șase zile care se desfășoară pe velodromul acoperit din Bremen. Ei totalizează în prezent 104 puncte, fiind urmați de perechile Bugdahl — Kemper (R. F. a Germaniei) — 72 p, Post (Olanda) — Srcu (Belgia) — 44 p etc.

■

În ziua a treia a turneului de baschet (juniori) de la Tallin, echipa Bulgariei a surclasat cu 91—45 (52—30) selecționata R. D. Germane. Cel mai bun jucător de pe teren a fost bulgarul Spasov, care a înscris 20 de puncte. Într-o altă partidă reprezentativa R.S.S. Estone a întrecut cu scorul de 61—46 (33—28) formația Poloniei.

■

Finala probei de simplu bărbați din turneul de tenis de la Capetown se va disputa între francezul François Jaufret și sud-africanul Bob Hewitt. În semifinale, Jaufret l-a învins cu 6—1, 6—1 pe Patrick Cramer (R.S.A.), iar Hewitt a dispus cu 7—5, 6—3 de vest-germanul Juergen Fassbender. Partidele semifinale ale probei de simplu femei s-au încheiat cu următoarele rezultate : Linda Tuero (S.U.A.) — Brenda Kirk (R.S.A.) 4—6, 6—3, 6—4 ; Pat Pretorious — Iliana Kloss (ambele din R.S.A.) 8—6, 6—4.

■

În prima zi a turneului masculin de handbal de la Flensburg (R. F. a Germaniei), o selecționată iugoslavă a învins cu scorul de 14—7 echipa orașului Copenhaga. Într-un alt joc, echipa orașului Flensburg a întrecut cu 8—5 reprezentativa Luxemburgului.

■

Echipa cehoslovacă de hochei V.S.J. Kosice și-a început turneul în Ungaria, jucînd la Budapesta cu o selecționată locală. Oaspeții au terminat învingători cu scorul de 6—5 (2—3, 2—1, 2—1).

■

Turneul de baschet (juniori) de la Bonn s-a încheiat cu victoria primei reprezentative a R. F. a Germaniei. În partida finală, baschetbaliștii vest-germani au întrecut cu scorul de 77—74 (47—38) formația Olandei. Într-un alt joc, echipa Luxemburgului a dispus cu scorul de 77—66 de selecționata secundă a R. F. a Germaniei.

■

La Bruxelles un ordinator a stabilit clasamentul celor mai buni cicliști ai tuturor timpurilor. Primul loc a revenit francezului Anquetil, care a totalizat 450 puncte, urmat de belgianul Merckx — 420 puncte.

■

În localitatea Udine s-a disputat partida amicală de baschet dintre selecționatele de tineret ale Italiei și Greciei. Tinerii baschetbaliști italieni au terminat învingători cu scorul de 86—56 (41—20).

Redacția și administrația: București, str. Vasile Conta nr. 16; telefoane: centrală 11.10.05, secția corespondenți 11.51.09, interurban 72 și 286 ; telex : sportrom buc. 180, Tiparul „I. P. Informația", București 40368

PROLETARI DIN TOATE ȚĂRILE, UNIȚI-VĂ!

Sportul

ZIAR AL CONSILIULUI NAȚIONAL PENTRU EDUCAȚIE FIZICĂ ȘI SPORT

ANUL XXVIII — Nr. 6932 | 4 PAGINI 30 BANI | MARȚI 11 IANUARIE 1972

ILIE NĂSTASE A CÎȘTIGAT TURNEUL DE LA BALTIMORE

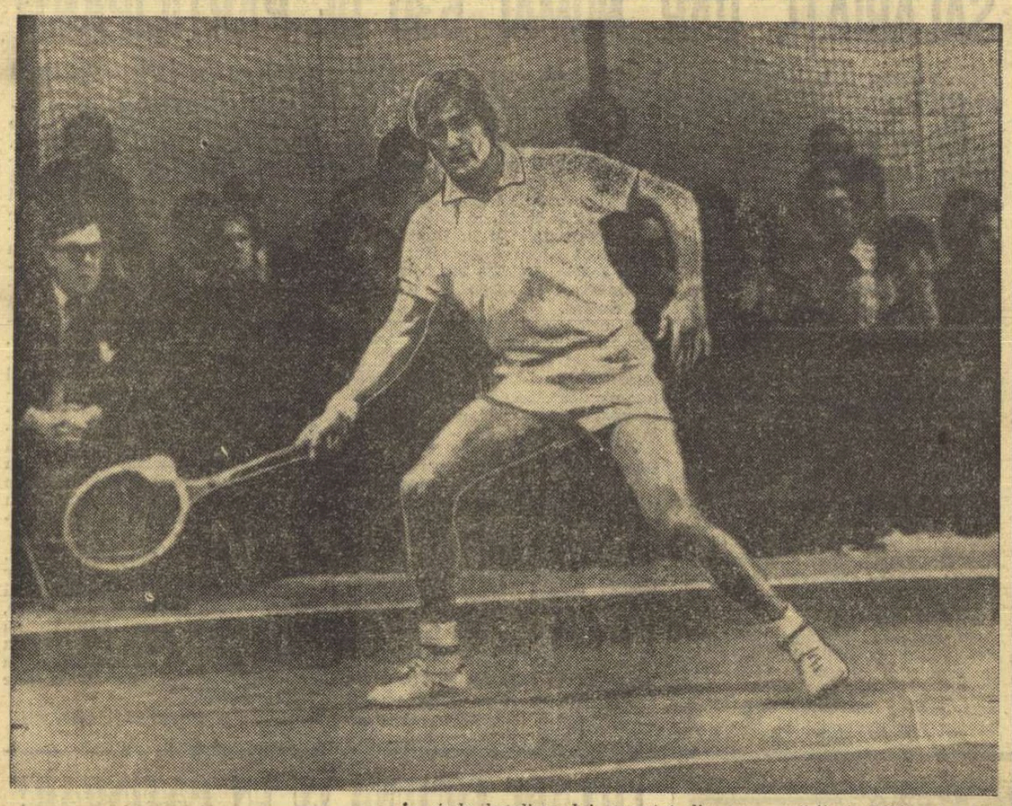

În ciuda handicapului suportat din cauza stării sănătății sale, Ilie Năstase a terminat învingător primul turneu din circuitul american „indoor". Iată-l surprins de obiectiv în timpul finalei disputată cu americanul Jim Connors.
Telefoto : AGERPRES

BALTIMORE, 10 (Agerpres). — Tenismanul român Ilie Năstase și-a înscris un nou succes în palmaresul său internațional cîștigînd turneul „indoor" de la Baltimore. Telegramele agențiilor internaționale de presă relevă că, deși a jucat bolnav (răcit, dureri dorsale), Ilie Năstase a confirmat forma în care se află, învingînd în finală cu 1—6, 6—4, 7—6 pe tînărul californian Jim Connors.

În semifinale, Ilie Năstase îl eliminase cu 6—3, 6—2 pe francezul Pierre Barthes, în timp ce Connors cîștigase cu 7—6, 4—6, 6—4 în fața lui Clark Graebner (S.U.A.).

Turneul de la Baltimore a fost primul din seria circuitului „indoor" american.

În județul Harghita

Fiecare comună cu un patinoar!

Copiii harghiteni...

Se pot scrie multe și mult despre ei. Ca despre copiii din oricare altă parte. Despre pasiunile pe care oriunde le întîlnești în cea mai pură expresie numai în lumea de cristal a copilăriei. Dar dacă pe copiii harghiteni vrei să-i cunoști cu tot dinadinsul, nu o poți face mai bine decît acum, în aceste zile geroase de iarnă. Cristal de puritate pe cristal de gheață...

I-am văzut pe oglinzile înghețate, acolo, în mijlocul orașului Miercurea Ciuc. Sau oriunde, peste tot. Lunecînd. Din primele ore ale dimineții, cînd ceașca cu cafea cu lapte rămăsese acasă, din grabă, pe jumătate plină. Seara tîrziu, frînți de oboseală și îmbujorați, cu șireturile ghetelor cu patine legîndu-se pe umeri, la ceva mai mult de un metru distanță de pămînt. În grup, cu crosele, unele făcute de ei sau, poate, de vreun frate mai mare. Cred că Harghita este singurul loc unde, dacă, prin cine știe ce minune, pe aproape de satul lor nu s-a făcut nici un patinoar natural, copiii patinează pînă și pe apa înghețată a șanțurilor de pe marginea drumurilor.

Harghita este, fără îndoială, locul unde copilăria se definește prin pasiunea patinajului...

★

Fiecare școală generală din județul Harhita, ca să nu mai vorbim de licee, posedă, în cel mai nefericit caz, doar o suprafață simplă destinată patinajului. Dar orice asemenea unitate care are o tradiție pe care dorește s-o îmbunătățească și să o extindă, caută și — lucru îmbucurător — reușește să-și creeze din patinoarele amenajate, adevărate baze sportive care să satisfacă din plin pasiunile elevilor hocheiști din județ. Și nu este de mirare că, în marea lor majoritate, acestea sînt construite prin munca patriotică a înșiși beneficiarilor lor. În toate planurile de construcții și amenajări ale bazelor sportive destinate sporturilor de iarnă, prestările voluntare de muncă sînt la loc de cinste. Dar,

Radu TIMOFTE

(Continuare în pag. a 2-a)

SĂ PREȚUIM ȘI SĂ CULTIVĂM MARILE VIRTUȚI EDUCATIVE ALE SPORTULUI!

...Scandalul, scandalul sportiv, produce senzație. E difuzat rapid, i se consacră titluri cu litere groase, fotografii, emisiuni în direct. Încăierările din tribună, jocul brutal, maltratarea unor arbitri, vîlvătaia unor pasiuni cu totul disproporționate față de motivul ce le-a iscat, ca și complacerea unora într-o stridentă existență de vedetă, toate acestea n-ar trebui însă să ne împiedice să vedem, din pricina spumei lor tulburi, ceea ce mai la adîncime este curat, reavăn și limpede. **Sportul a educat, și continuă să educe, o mare parte din tînăra generație.** Iar astăzi, cînd problema unei educații foarte exigente se pune în chip atît de apăsat, ar trebui, poate, să reflectăm și la marile, la indiscutabilele atuuri pe care în acest proces le poate oferi sportul. Căci sportul, înțeles bine și condus bine, creează importante deprinderi morale.

Una este deprinderea de a avea, mai întîi pe stadion și mai apoi în viață, o atitudine „fair", cu toată bogăția de nuanțe pe care o implică acest cuvînt străin, care poate însemna și frumusețe, și culoare deschisă, și limpezime, dar și onestitate. A juca „fair" înseamnă a juca cinstit, a accepta riscul întrecerii, a nu pizmui pe învingător. Cine joacă „fair" se obișnuiește a fi așa și în viața de toate zilele. El nu va confunda abilitatea cu viclenia, subtilitatea cu înșelăciunea, fantezia cu minciuna.

Sportul este, apoi, un remediu excelent împotriva izolării, a individualismului excesiv, a închistării egoiste în propria carapace. Cine s-a deprins să lupte pentru victorie într-o echipă sportivă, se va adapta mai bine stilului de muncă, să zicem, al unei echipe științifice. Chiar în disciplinele în care recordurile au o semnificație individuală, cum ar fi cele atletice, lotul sportiv, „selecționata" și viața de echipă acționează în același sens al solidarității cu alții.

Dar, ceea ce ni se pare mai important decît toate este faptul că sportul poate reprezenta și un „antrenament" remarcabil pentru vicisitudinile și întorsăturile inerente vieții. Este desigur o mare înțelepciune să nu te lași îmbătat peste măsură de succese, dar nici abătut peste măsură de înfrîngeri. Rar privelițte mai tonică decît aceea a sportivului care, deși înfrînt, are noblețea să zîmbească și să strîngă mîna adversarului său. Nu vorbesc aici de „poze". Vorbesc de zîmbetul sincer, care trădează și puțină amărăciune, dar care trădează, mai ales, tăria de a te depăși pe tine însuți atunci cînd e vorba de rezultatul unui joc, ale cărui reguli le socotești corecte și pe care le-ai acceptat.

NICOLAE VĂLMARU

(Continuare în pag. a 2-a)

Încet, încet, vacanța a trecut!

ECHIPELE DE FOTBAL AU REAPĂRUT PE TERENURI, LA PREGĂTIRI

Pregătirile pentru sezonul competițional de primăvară au început. Tonul l-a dat Steaua, care azi, pleacă într-un lung turneu în America de Sud.

De cîteva zile, alte echipe au pus... punct vacanței. De pildă o divizionară B, e vorba de F.C. Galați, are de pe acum o porție de două antrenamente pe zi! De duminică Crișul, cu un nou (de fapt, vechi) cuplu de antrenori, **Vlad — Tomeș**, încearcă să refacă terenul pierdut în toamnă.

Dar cele mai multe dintre formațiile noastre și-au planificat reluarea preparativelor pentru această săptămînă. Printre ele, desigur, se află toate divizionarele A.

Ieri dimineață, la Arad, **Petescu, Lereter, Pojoni, Broșovschi** și colegii lor (inclusiv **Vidac**, refăcut complet după afecțiunea de rinichi avută în toamnă) s-au prezentat la controlul medical, iar după-amiază, la ora 15, au avut primul antrenament din suita celor ce se vor desfășura aici pînă la plecarea spre Herculane.

Tot ieri, pe gazonul stadionului din Șos. Ștefan cel Mare și-a făcut apariția lotul echipei campioane (de la antrenamentul căreia fotoreporterul nostru a surprins imaginea alăturată). Peste cîteva zile, dinamoviștii vor lua drumul Brașovului, unde își vor stabili „cartierul general" al pregătirilor.

Pentru jucătorii Petrolului, zilele de 10 și 11 ianuarie înseamnă susținerea unui riguros control medical, după care, miercuri, ploieștenii vor începe pregătirile, mai întîi acasă, iar de la 16 ianuarie, la Sinaia.

Acestea sînt doar cîteva exemple din multele pe care le putem cita. De asemenea, trebuie să amintim că majoritatea formațiilor vor ține în aceste zile și obișnuitele ședințe de analiză pe marginea comportării din turul campionatului, analize ce se cer la obiect pentru ca lipsurile depistate să poată fi remediate în perioada care urmează. Cum vremea este extrem de favorabilă, să sperăm că zilele dinaintea reluării activității competiționale vor fi folosite din plin.

În vederea „internaționalelor" de tenis de masă ale României

REPUTAȚII JUCĂTORI CHINEZI AU SOSIT LA BUCUREȘTI

● Primele declarații ● Antrenamente comune ● Luni, în sala Floreasca: întîlnirile dintre reprezentativele celor două țări

O primă fotografie după sosirea la București a reprezentativelor de tenis de masă ale R. P. Chineze
Foto : V. BAGEAC

De campionatele internaționale de tenis de masă ale României, programate la Cluj (23—25 ianuarie) ne mai despart două săptămîni, dar primii participanți au și sosit. Ei sînt faimoșii reprezentanți ai R.P. Chineze care, de duminică noaptea, sînt oaspeții noștri. După un turneu efectuat în cinci țări: Suedia, Anglia, Irlanda, Danemarca și R F. a Germaniei unde au înscris numeroase victorii răsunătoare, echipele Chinei populare au poposit în Capitală. Au făcut deplasarea jucătorii: **Lian Ko-lian, Li Cin-kuan, Si En-tin** (componenți ai formației chineze, campioană mondială, ultimul fiind și semifinalist la ultima ediție a C.M. de la Nagoya), **Tian Ven-ien, Iu Cian-ci** și jucătoarele : **Li Li** (semifinalistă la Nagoya), **Gian Huai-in** (cea care a eliminat-o la C.M. pe fosta campioană a lumii, japoneza Kowada), **Lin Mei-ciun, Hu Iu-lan** și **Huan Si-tin.** Loturile sînt însoțite de antrenorii **Su In-sin** (pentru băieți), **Huan Gi-lian** (pentru fete) și de **CI IU-HUA** — conducătorul delegației și **Huan Hui-guan** — conducător adjunct.

Foarte amabili și prietenoși ca de fiecare dată, sportivii chinezi și-au manifestat bucuria de a fi din nou în compania jucătorilor noștri. Iată de altfel ce ne-a declarat tov. **Ci Iu-hua:**

„În rîndurile echipelor R.P. Chineze aflate acum la dv. sînt cîțiva sportivi care au mai vizitat România. Ei ne-au vorbit mereu despre ospitalitatea cu care au fost înconjurați în această țară prietenă ca și despre spiritul însuflețitor cu care poporul român construiește societatea socialistă multilateral dezvoltată. Chiar de cînd ne-am urcat la Zürich, în avionul românesc, am avut senzație că ne-am reîntîlnit cu prieteni foarte buni. Acest simțămînt ne-a fost întărit și de primirea călduroasă care ni s-a făcut cu toate că era miezul nopții. Doresc să transmit, prin ziarul „SPORTUL", salutul nostru sportivilor români. Urăm tovarășilor români succese numeroase și sănătate multă".

Oaspeții chinezi vor rămîne la București cîteva zile cînd vor efectua antrenamente comune cu sportivii noștri, Iar luni după-amiaza, cu începere de la ora 18, la sala Floreasca, vor avea loc partidele amicale dintre reprezentativele (feminină și masculină) ale celor două țări. Apoi, selecționatele R.P. Chineze vor pleca la Cluj.

Sîntem convinși că prezența acestor străluciți ași ai paletei ca și întîlnirile lor cu jucătorii români vor contribui și ele la strîngerea și întărirea legăturilor de prietenie dintre sportivii ambelor popoare. Publicul românesc așteaptă cu viu interes evoluțiile din sala Floreasca și de la Cluj.

C. COMARNISCHI

ȘCOALA SPORTIVĂ EXPERIMENTALĂ „VIITORUL" O PEPINIERĂ DE SCRIMERI VALOROȘI

● Floreta fete și sabia, „punctele forte" ale efectivului școlii ● Și totuși... un singur antrenor la 50 trăgători? ● Tinerele elemente au nevoie de aparatură corespunzătoare

Secția de scrimă a **Școlii sportive experimentale „Viitorul"** din București s-a dovedit, în ultimii ani, o excelentă pepinieră de trăgători care fac, de regulă, figură onorabilă în competițiile de juniori și care au împrospătat, cu succes, echipele divizionare ale unor secții din Capitală.

Secția de scrimă de la „Viitorul" și-a început activitatea, sub „bagheta" unui trio de antrenori — doi cu vechi state de serviciu, **Alexandru Csipler** și **Vasile Chelaru** și unul la început de drum în această muncă, **Tănase Mureșan.** Ulterior, maeștrii Csipler și Chelaru și-au continuat activitatea în alte locuri — primul la Olimpia Satu Mare, cel de-al doilea ca antrenor federal. Lîngă Tănase Mureșan a venit să lucreze — însă — un alt foarte tînăr antrenor, **Lucian Glișcă.**

Cum au lucrat, cu ce rezultate ? Faptele vorbesc de la sine: doi dintre floretiștii formați la „Viitorul" sînt componenți ai divizionarelor A, Steaua (Constantin Niculescu) și Universitatea București (Alexandru Ionescu). O floretistă — Mihaela Ștefan — face și ea parte din echipa „U" București. În același timp, „Viitorul" are două echipe proprii în sistemul competițional — cea de floretă fete în divizia A (Mariana Ostafi, Magdalena Bartoș, Ruxandra Niculescu, Aurora Crișu; rezerve Carmen Budur și Haritina Cristescu), iar cea de sabie în divizia B (Corneliu Marin, Gheorghe Mocanu, Emanuel Oancea, Silviu Crișu ; rezerve Marin Mustață și Marian Costache). Floretiștele se anunță aspirante la un loc 3 în clasament, în timp ce sabrerii concurează cu cei de la Olimpia Satu Mare pentru primul loc în divizia B.

Tiberiu STAMA

(Continuare în pag. a 3-a)

Antrenorul Glișcă în mijlocul elevilor

DUPĂ PRIMUL TUR AL DIVIZIEI DE BASCHET,

POLITEHNICA BUCUREȘTI TINDE MAI SUS DE LOCUL 3, ÎN TIMP CE UNIVERSITATEA CLUJ...

Neîndoielnic, primul tur al ediției a XXIII-a a diviziei masculine de baschet, încheiat duminică, a fost cel mai disputat, dintre cele desfășurate în ultimii ani. Într-adevăr, săptămînal am avut prilejul să asistăm la întreceri spectaculoase care, chiar dacă nu s-au ridicat întotdeauna la un nivel tehnic satisfăcător, au fost deosebit de atractive, multe dintre ele constituind, în mod real, meciuri-propagandă pentru baschet. În plus, faptul că numeroase partide s-au încheiat cu victorii la diferențe mici sau obținute în prelungiri, a adăugat un plus de interes pentru cele 11 etape programate din toamnă și pînă duminica trecută. Ultima zi a campionatului a confirmat, de altfel, cît de interesant a fost turul inaugural al diviziei. La Timișoara, de pildă, echipa Universității din localitate și Politehnica București au furnizat o întrecere de mare spectacol, cu răsturnări uluitoare de scor. Studenții bucureșteni și-au valorificat superioritatea sub panouri și precizia aruncărilor la coș de la semidistanță, învingînd o formație în formă bună, manifestată și cu cîteva zile în urmă (miercuri) la Cluj, unde învinseseră pe Universitatea.

Se pare că, în sfîrșit, la Politehnica București treburile au pornit pe un făgaș bun, ceea ce nu poate decît să ne bucure, deoarece în componența lotului intră elementele considerate ca avînd cele mai mari perspective, baza actualei și viitoarei reprezentative a țării (Popa, Georgescu, Pîrșu, Cernat ș.a.). Ne-a surprins, în mod plăcut, mai ales splendida evoluție a juniorului Costel Cernat, despre care sperăm că nu va întîrzia prea mult să confirme integral speranțele de afirmare pe plan internațional. Totul depinde, însă, de seriozitatea, de conștiinciozitatea lui în pregătirea sportivă, dar și în cea școlară, despre care sîntem informați că, din păcate, cam șchioapătă.

Prin acest succes, Politehnica și-a consolidat locul trei în clasament și, ceea ce este foarte important, își menține șansa de a ataca, în turul al doilea, pozițiile superioare la care valorile individuale, capacitatea antrenorului (prof. Stela Rusu) și condițiile create de club îi dau dreptul ba, putem spune, chiar o obligă.

A doua clasată, Dinamo București, a dispus, mai greu decît era de așteptat, de I.E.F.S., manifestînd o oarecare oboseală psihică. Dacă ne gîndim că majoritatea jucătorilor au fost angrenați în numeroase meciuri internaționale și că anul acesta ei nu au avut ,practic, o vacanță competițională și de pregătire, scăderea potențialului moral apare ca normală. Desigur, însă, pauza dintre cele două tururi va fi binevenită pentru dinamoviști, a căror ambiție nu-i va lăsa să se obișnuiască cu locul secund deținut acum.

Fruntașa clasamentului, Steaua, a cîștigat mult mai ușor decît era de așteptat derbyul cu Universitatea Cluj. Elevii profesorului Vasile Popescu s-au dovedit ascultători, mai bine zis au înțeles că doar acțio-

D. STANCULESCU

(Continuare în pag. a 2-a la rubrică)

IERI, ÎN DIVIZIA A LA HOCHEI

STEAUA ÎNVINGĂTOARE LA SCOR

Reîntîlnire, ieri după amiază, pe patinoarul „23 August" cu elita hocheiului nostru. Reîntîlnire așteptată cu interes, mai ales după ultimele evoluții, nu prea strălucite, ale echipei naționale. Și primul contact cu echipele noastre fruntașe a confirmat pasa neagră prin care trece acest sport unde, după cum am văzut în prima etapă a turului secund al diviziei A, necazurile reprezentativei au rădăcini la echipele de club. Dar, cum problema comportă o discuție mai amplă, iată rezultatele de ieri.

DINAMO BUCUREȘTI — AGRONOMIA CLUJ 4—1 (2—0, 0—0, 2—1)

Dinamoviștii au început partida într-o manieră excelentă, lăsînd impresia că vor cîștiga fără dificultăți, la o distanță de scor confortabilă. Este drept că felul în care ei își dominau adversarii, înghesuindu-i în propria treime, era facilitat chiar de hocheiștii clujeni care — trebuie s-o spunem — s-au prezentat la această competiție slab pregătiți. Ei au, însă, meritul că au rezistat în primele 17 minute, menținînd scorul alb. Abia în ultimele trei minute ale primei reprize, dinamoviștii au izbutit să-l înfrîngă pe excelentul portar Roth. După această repriză agreabilă au urmat, spre surprinderea noastră 20 de minute

Călin ANTONESCU

(Continuare în pag. a 4-a)

Fază din meciul Dinamo — Agronomia Cluj. Moment de atac al hocheiștilor bucureșteni. Foto : V. BAGEAC

În vînzare ultimele exemplare din

ALMANAHUL SPORTUL '72

O lectură inedită și posibilitatea de a viziona J.O. de la München la fața locului

ALMANAHUL SPORTUL '72

oferă tuturor prin tragere la sorți șansa unei excursii gratuite la München

COMPLETAȚI CUPONUL DE PARTICIPARE

la tragerea la sorți de la pagina 287 și trimiteți-l la redacția ziarului nostru (str. Vasile Conta nr. 16 București), pînă la 15 februarie a.c.

NOI ANTRENORI EMERIȚI

D. POPESCU-COLIBAȘI

(handbal)

Nu peste multă vreme, „nea Pic", așa cum îi spunem toți cei ce-l cunoaștem pe harnicul antrenor emerit Dumitru Popescu-Colibași, va împlini 60 de ani. Mai precis la 16 martie, cînd — sîntem siguri — mulți antrenori de azi, foști handbaliști ieri sau multe dintre jucătoarele noastre fruntașe vor trimite fostului lor dascăl, celui care le-a îndrumat primii pași în sport și care le-a aprins flacăra dragostei pentru handbal, un gînd bun, o urare caldă pornită din inimă.

Antrenorul Dumitru Popescu-Colibași și-a început activitatea modest, într-un sat din Oltenia, reușind o minune pe vremea aceea și anume să aducă pînă în finala unei competiții pe țară o echipă formată din tinere țărănci. După perioada anilor 1948—1950, el s-a stabilit la Brașov și prezența lui în acest oraș s-a făcut imediat simțită. Echipele antrenate de el au cîștigat titlul național și an de an, generație de generație, handbalul nostru feminin a printat talente autentice, jucătoare de mare valoare ajunse azi sportive emerite : Ana Stark-Stănișel, Mora Windt, Maria Constantinescu, Gerlinde Oprea, Edeltraut Franz, Rodica Floroianu, Livia Olaru.

Anul trecut, D. Popescu-Colibași a cîștigat cu formația Liceului nr. 2 Brașov titlul național la junioare.

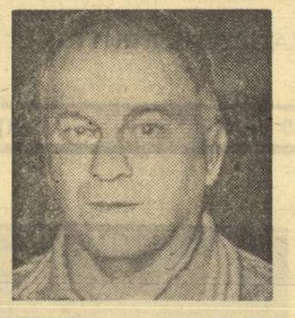

ION STOIANOVICI

(box)

Ca mai toți antrenorii noștri care se respectă, Ion Stoianovici a vrut și a reușit să fie ceea ce se cheamă un om stabil. În 23 de ani de activitate neîntreruptă, îi întîlnim la Dinamo (din 1948 pînă în 1956) și la Metalul. Cariera sa de sportiv activ a început în 1933 și s-a încheiat în 1948, după ce susținuse 240 de meciuri.

În 1948, Stoianovici se dedică meseriei de antrenor. El începe cu entuziasm o muncă grea, plină de răspundere, dar și de satisfacții, după cum se va vedea. Spre deosebire de alți tehnicieni, care preferă să se ocupe de pugiliști gata formați, lui Stoianovici îi place să scormonească prin școlile profesionale, prin uzine, să descopere viitoare talente. Pasiunea depusă în muncă, precum și priceperea, îl ajută din plin. Să ne amintim de cîțiva dintre elevii săi de marcă : Dănilă Done (campion al țării în 1954 și 1957), Virgil Badea (campion național în 1961, medalii de bronz la C.E. din 1961 și 1963), Andrei Olteanu (campion republican în 1961 și 1962, medalie de bronz la C.E. de la Moscova), Horst Stump (campion în 1970 și medaliat cu bronz la C.E. de la Madrid), Petre Cîmpeanu (campion în 1970).

La 54 de ani, maestrul Ion Stoianovici se uită cu mîndrie în urmă și este, în același timp, încrezător în posibilitățile boxerilor metalurgiști, actualii săi elevi.

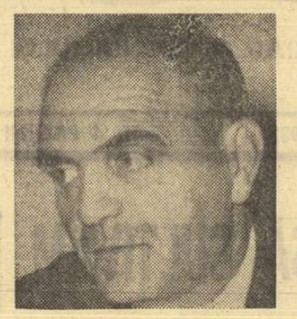

NICOLAE MURAFA

(volei)

Născut în 1921, Nicolae Murafa, conferențiar universitar la I.E.F.S., are o lungă și susținută activitate în voleiul românesc. Fost sportiv, el a abandonat activitatea oficială în 1946, la un an după ce obținuse diploma de profesor de educație fizică. Din 1950 este membru în Biroul F. R. Volei. A funcționat, de asemenea, cu excepția perioadei cît a pregătit echipa națională a Turciei, ca președinte al Colegiului central al antrenorilor, funcție pe care o deține și astăzi. Ca antrenor, a activat la cluburile Steaua, cucerind titlul național masculin în anii 1951 și 1952, și la I.E.F.S., cu a cărui echipă de fete a izbutit să cîștige singurul titlu obținut de voleibalistele acestui club de la înființare și pînă astăzi (1954). A fost, de asemenea, antrenor la echipele naționale de băieți (1951—54, 1958—59 și 1961—62) și fete (1950—51 și 1963—64). Printre performanțele înregistrate cu reprezentativele țării se numără medaliile de argint cucerite de echipa masculină la campionatul european din 1958, medaliile de bronz obținute de echipa feminină la „europenele" din 1963, calificarea acesteia la Olimpiadă și ocuparea locului 4 în turneul olimpic de la Tokio (1964). Concomitent, a desfășurat și desfășoară o rodnică activitate teoretică la catedra I.E.F.S. și la secția de volei a clubului.

ACTIVITATEA SPORTIVĂ DE MASĂ LA UZINA „VULCAN"

CÎTEVA MII DE SALARIAȚI, DAR NUMAI 630 DE PARTICIPANȚI

Consideram, înainte de a trece pragul uzinei „Vulcan" din Capitală — bine cunoscută datorită produselor sale atît în țară cît și peste hotare — că vom găsi o activitate sportivă de masă care angrenează un însemnat număr de salariați. Ne bazam raționamentul pe faptul că aici activează echipa de rubgy care se află pe locul I în campionatul diviziei B, cu mari șanse de a promova în prima categorie, că pe același loc I se găsesc și fotbaliștii din cadrul campionatului orășenesc — exemple suficiente și elocvente, după părerea noastră, ca sportul să aibă foarte mulți adepți, nu numai în calitate de spectatori, ci și ca practicanți.

Nu vrem să spunem că la uzina Vulcan activitatea sportivă de masă ar fi neglijată. Preocupări există. Un sondaj făcut de către asociația sportivă împreună cu organizația U.T.C. a dovedit că salariații, în special tineretul, manifestă o vizibilă dorință de a-și petrece o parte din timpul liber pe terenul de sport. Pornind de aici, în funcție de preferințele exprimate, s-au organizat campionate de casă la fotbal, volei și handbal în care sînt angrenate 35 de echipe. Acestor competiții tradiționale, organizația U.T.C. le-a mai adăugat „Cupa tineretului" la fotbal și volei, precum și excursii cu autocarul la care au participat peste 1 000 de tineri. Un calcul sumar — făcut împreună cu tov. **DUMITRU ZAHARIA**, secretarul asociației — ne-a dus însă, la concluzia că din cei cîteva mii de salariați ai uzinei doar 630 sînt angrenați în activitatea sportivă de masă.

Firește, cifra totală a sportivilor (să ținem seama că este vorba de **persoane fizice**) nu are darul să mulțumească pe nimeni. Desigur, baza sportivă în refacere a împiedicat într-o mare măsură activitatea, dar ni se pare că în această perioadă nici nu a existat o coordonare suficientă a activității tuturor factorilor cu atribuții în acest domeniu, apelîndu-se prea des la : **„Nu avem cu ce face față solicitărilor"**. Elocventă în acest sens este și afirmația secretarului asociației, **Dumitru Zaharia : „Activitatea sportivă de masă este slabă, pentru că mi-am pierdut trei sferturi din timp pentru a urmări lucrările la baza sportivă"**. Oare numai asociația era interesată de realizarea terenului ?

Se cuvine să arătăm acum că, deși există posibilități (chiar s-a încheiat și o minută cu **CENTROCOOP**) de a avea apă caldă la dușuri, aceasta nu curge încă. S-au propus mai multe soluții. Poate că în acest sens conducerea uzinei (care pînă acum nu a dezbătut în nici o ședință a comitetului de direcție activitatea sportivă, deși ar fi fost necesar) ar putea sprijini mai substanțial decît pînă acum pe amatorii de sport (mai ales că există și prevederi legale), pentru că apa caldă la teren nu este un lux, ci o necesitate. Tot în legătură cu terenul să amintim și faptul că el, lucru foarte lăudabil, stă în fiecare duminică și la dispoziția tinerilor din cartier.

În uzină activează o echipă de rugby cu aspirații majore. Dar, ne-a mirat faptul că nu există amatori de rugby și în afara „profesioniștilor", în așa fel încît să se poată organiza și un campionat la această disciplină. Explicația ne-a oferit-o tov. **ȘTEFAN BUCUR**, secretarul comitetului U.T.C. : **„Neexistînd profesor cu specialitatea rugby la școala profesională, principala furnizoare de cadre a uzinei, firește că nici în momentul încadrării în producție a elevilor aceștia nu își manifestă vreo preferință pentru rubgy"**. Ne raliem dorințelor gazdelor noastre pentru a propune Ministerului Învățămîntului să repartizeze la această școală un cadru de specialitate, pentru că fără crearea unei pepiniere proprii — și condiții există — echipa seniorilor nu poate supraviețui multă vreme.

O mai intensă muncă de propagandă — educația fizică fiind parte integrantă a educației comuniste —, de explicare a necesității practicării sportului (și aici ziarul de uzină ar putea avea un mai mare rol decît în prezent), o mai mare varietate de manifestații cu caracter sportiv, o mai rapidă rezolvare a unor probleme de spațiu (spre exemplu o masă de tenis stă nefolosită pentru că nu are unde să fie amplasată) o corelare mai eficientă a eforturilor ar conduce, credem, spre o intensificare a activității sportive de masă. Anotimpul în care ne aflăm nu permite, într-adevăr, folosirea intensivă a terenului. Dar cu aceasta datele problemei în discuție nu se schimbă cu nimic. Dimpotrivă. Se cere ca acum activitatea, în special cea de propagandă, să se întărească pentru ca în primăvară sportul să se manifeste din plin.

Avem nevoie de oameni robuști, sănătoși, capabili să facă față unor solicitări intense. Or, sportul oferă excelente posibilități de tonifiere, de reconfortare a organismului. Să recunoaștem, deci, că pentru uzina Vulcan procentul de participanți la acțiunile sportive de masă este încă insuficient.

Emanuel FANTANEANU

TENIS DE MASĂ

PROGRESUL BUCUREȘTI [băieți] ȘI C. S. M. CLUJ [fete]

ÎNVINGĂTOARE ÎN TURUL CAMPIONATULUI DE JUNIORI

HUNEDOARA, 10 (prin telefon, de la corespondentul nostru). În sala de sport din orașul nostru s-au încheiat întrecerile de tenis de masă ale turului campionatelor republicane pentru echipele de juniori. Pe primul loc s-au clasat formațiile **Progresul București** — băieți și **C.S.M.I. Cluj** — fete.

Nivelul competiției a fost satisfăcător, remarcîndu-se junioarele **Maria Sinteoan, Ligia Lupu, Lidia Ilie, Eva Ferenczi, Camelia Filimon** și juniorii **Naftali, Buzescu, Popovici, Cauri** și **Romanescu.**

Clasamente și rezultate: echipe băieți: 1. PROGRESUL BUCUREȘTI (20 p) cu C.S.M. Iași 5—0, Comerțul Tg. Mureș 5—3, Rovine Craiova 5—0, Prefabricate Buc. 5—1, Politehnica Buc. 5—1, Sănătatea T. Severin 5—1, Constructorul Hunedoara 5—4, C.S.M. Cluj 5—2, Universitatea Craiova 5—1, Cutezătorii Buzău 5—4; 2. POLITEHNICA BUCUREȘTI (19 p) cu C.S.M. Iași 5—0, Comerțul 5—1, Rovine 5—2, Prefabricate 5—3, Sănătatea 5—2, Constructorul 5—2, C.S.M. Cluj 5—1, Universitatea 5—1, Cutezătorii 5—3; 3. UNIVERSITATEA CRAIOVA (18 p) cu C.S.M. Iași 5—0, Comerțul 5—2, Rovine 5—2, Prefabricate 5—0, Sănătatea 5—1, Constructorul 5—4, C.S.M. Cluj 5—0, Cutezătorii 5—3; 4. CONSTRUCTORUL HUNEDOARA (17 p) cu C.S.M. Iași 5—4, Comerțul 5—1, Rovine 5—0, Prefabricate 5—2, Sănătatea 5—2, C.S.M. Cluj 5—3, Cutezătorii 5—0 (neprezentare); 5. CUTEZĂTORII BUZĂU (15 p, meciaveraj: 40:27) cu C.S.M. Iași 5—0, Comerțul 5—3, Rovine 5—0 Prefabricate 5—3, Sănătatea 5—0, C.S.M. Cluj 5—1; 6. C.S.M. CLUJ (15 p, 31:33) cu C.S.M. Iași 5—1, Comerțul 5—3, Rovine 5—0, Prefabricate 5—3, Sănătatea 5—1; 7. SĂNĂTATEA T. SEVERIN (14 p) cu C.S.M. Iași 5—1, Comerțul 5—3, Rovine 5—2, Prefabricate 5—3; 8. COMERȚUL TG. MUREȘ (13 p) cu C.S.M. Iași 5—1, Rovine 5—4, Prefabricate 5—3; 9. ROVINE CRAIOVA (12 p) cu C.S.M. Iași 5—3, Prefabricate 5—3; 10. PREFABRICATE BUCUREȘTI (11 p) cu C.S.M. Iași (locul 11 cu 10 p) 5—2.

Fete : 1. C.S.M.I. CLUJ (14 p) cu Șc. sp. Petroșani 5—1, Șc. sp. Pitești 5—0, Șc. sp. Buzău 5—3, Voința Buc. 5—4, C.S.M. II Cluj 5—0, Voința Arad 5—3, Spartac Buc. 5—2; 2. SPARTAC BUCUREȘTI (13 p) cu Șc. sp. Petroșani 5—1, Șc. sp. Pitești 5—0, Șc. sp. Buzău 5—4, Voința Buc. 5—3, C.S.M. II 5—0, Voința Arad 5—1; 3. ȘC. SP. BUZĂU (12 p) cu Șc. sp. Petroșani 5—1, Șc. sp. Pitești 5—0, Voința Buc. 5—4, C.S.M. II 5—2, Voința Arad 5—3; 4. VOINȚA ARAD (11 p) cu Șc. sp. Petroșani 5—1, Șc. sp. Pitești 5—0, Voința Buc. 5—4, C.S.M. II 5—1; 5. VOINȚA BUCUREȘTI (10 p) cu Șc. sp. Petroșani 5—3, Șc. sp. Pitești 5—0, C.S.M. II 5—2; 6. C.S.M. II CLUJ (9 p) cu Șc. sp. Petroșani 5—3, Șc. sp. Pitești 5—1; 7. ȘC. SP. PETROȘANI (8 p) cu Șc. sp. Pitești (locul 8 cu 7 p) 5—3.

Mircea IOANID

FIECARE COMUNĂ CU UN PATINOAR!

(Urmare din pag. 1)

cum hocheiul este o activitate pentru orice vîrstă, fie doar și în postura de spectator și cum orice om din Harghita este un fost hocheist, cine vrea să construiască un patinoar găsește sprijin oriunde s-ar adresa. *Alexandru Kiraly* este președintele Consiliului popular al comunei Ciumani. Prin largul său concurs, directorul școlii din localitate, prof. *Geza Borsos*, și pasionații săi elevi au reușit să-și construiască un patinoar cu mantinelă și tribună acoperită cu patru trepte în lungime de 50 de metri. Valoarea muncii efectuate aici se ridică la suma de 90.000 lei. În alte cazuri, pretențiile tinerilor hocheiști au crescut într-o asemenea măsură, încît trebuie făcute noi amenajări, pe lîngă recondiționarea celor vechi. Acesta este cazul liceului din comuna *Joseni* unde a fost terminat la 1 decembrie 1971 un nou teren de hochei (al doilea din localitate) bituminizat, cu mantinelă și nocturnă asigurată de 9 reflectoare. Și tot în această direcție s-au orientat și forurile locale din comunele *Dănești* (tribună cu o capacitate de 200 de locuri, mese și bănci pentru oficiali, nocturnă, sistem îmbunătățit de alimentare cu apă) și *Mădăraș* (complex de iluminare nocturnă cu stîlpi de beton, plasă de protecție în spatele porților, mantinelă reparată și vopsită). În comuna *Sinsimion* există două patinoare, unul al asociației sportive Amilemn Flacăra roșie, care și-a completat de curînd instalația de nocturnă, a bituminizat terenul și a montat bănci pentru 120 de spectatori și cel al Școlii generale, cu mantinelă înaltă de un metru și 3 reflectoare. Fără îndoială că, în aceste condiții, hocheiul nu este pentru copiii harghiteni numai o simplă satisfacere a unei adînci pasiuni, o activitate mai mult sau mai puțin accidentală. Organele sportive locale, C.J.E.F.S., consiliile județene, al organizației U.T.C. și al Organizației Pionierilor organizează în mod regulat competiții la care micii hocheiști participă cu multă pasiune. Și din focul acestor dispute, cum e și normal, nu arareori ițesc la lumină talente ce sînt în puțină vreme cunoscute întregii țări și care urmează cu succes drumul sportului de performanță.

★

Sînt numai cîteva exemple din multele care se pot da, un simplu tur de orizont, cînd este vorba de hocheiul și modalitățile lui de practicare pe o scară atît de lărgită — calitativ și cantitativ — în mediul școlar sătesc din județul Harghita. Ceea ce probează însă, din plin, fără alte argumente, valabilitatea proverbului popular pe care l-am dori cît mai des întîlnit în timpul vizitelor noastre prin județele țării : acela că omul sfințește locul.

patinaj

VITEZIȘTII ÎN PROGRES

● Trei dintre cei mai buni patinatori de viteză ai țării, Victor Sotirescu, Alexandru Boer și Mihai Bărbulescu sînt prezenți în aceste zile pe pistele europene în vederea participării la mai multe concursuri internaționale. Dintre acestea s-au și desfășurat două, și anume la Inzell (R. F. a Germaniei) și Innsbruck (Austria). În reuniunea de la Inzell o bună comportare a avut maestrul sportului Victor Sotirescu, care a doborît patru recorduri republicane, cel mai valoros fiind cel de la proba de 1500 m. Cu timpul de 2:16,4 (v.r. 2:19,0) el și-a îndeplinit și norma olimpică pentru anul 1972. În condițiile unui antrenament mai îndelungat pe gheață și cu o tehnică (startul și parcurgerea turnantelor) îmbunătățită, vitezistul nostru poate aduce, cu ușurință, acest record la 2:11,0. Azi și mîine, cei trei patinatori români vor participa la „Trofeul Doria", găzduit la Cortina d'Ampezzo, iar în zilele de 15 și 16 ianuarie vor evolua la Madonna di Campiglio, într-un concurs dotat cu „Trofeul Alberto Nicolodi".

● În această lună patinajul artistic va fi prezent pe calendarul competițional cu etapa județeană a campionatului republican de copii și juniori care va avea loc la jumătatea lunii (15—16 ianuarie).

Dumitru NEGREA

SCHI

„Cupa speranțelor"

COPIII AU ÎNCEPUT ÎNTRECERILE

Deasupra Sinaiei, în Poiana Stinii, s-a disputat duminică prima etapă a **„Cupei speranțelor"**, competiție rezervată copiilor (cuprinde probe alpine și de fond). Organizată de comisia județeană de schi Prahova, în colaborare cu Schi-bob-club Sinaia, întrecerea s-a bucurat de mare succes, la start fiind prezenți **120 de copii din Sinaia, Bușteni, Azuga și Predeal.** Întrecerile au beneficiat și de condiții bune de zăpadă soldindu-se cu următoarele rezultate :

PROBE ALPINE. **Băieți născuți în 1962 :** 1. C. Bucur (S.B.C. Sinaia), 2. D. Dumitrescu (Bușteni), 3. N. Hoitov (S.B.C. Sinaia) ; **fete, n. 1960—1961 :** I. Daniela Frățilă (Predeal), 2. Cornelia Ungureanu (S.B.C. Sinaia), 3. Cornelia Negulescu (Sinaia) ; **băieți n. 1960—61 :** 1. A. Tudor (Sinaia), 2. C. Enache (Sinaia), 3. C. Enache (Bușteni), **fete, n. 1958—59 :** 1. Cornelia Barna (Sinaia), 2. Gabriela Neagu (Sinaia), 3. Aurelia Nițu (Predeal) ; **băieți, n. 1958—59 :** 1. G. Olaru (Predeal), 2. I. Olaru (Predeal), 3. Fl. Ardeleanu (Sinaia).

PROBE FOND : **Fete, n. 1956—58** (1,5 km) : 1. Dobila Cristescu (Azuga), 2—3. Cornelia Cheboianu și Elena Teleanu (Azuga) ; **băieți, n. 1956—58** (3 km) : 1. C. Patronache (Azuga) ; 2. V. Apostu (Azuga) ; 3. I. Păunescu (Sinaia) ; **fete, n. 1959—1960** (1 km) : 1. Rodica Stanciu (Azuga), 2. Adriana Tudor (Azuga), 3. Rodica Buharu (Sinaia) ; **băieți, n. 1959—60** (1,50 km) : 1. Gh. Tom (Azuga), 2. I. Mușat (Sinaia), 3. R. Deleanu (Azuga).

INAUGURAREA SEZONULUI PE SEMENIC

Duminică a avut loc pe muntele Semenic concursul de deschidere a noului sezon de schi, o reușită întrecere organizată de comisia județeană Caraș-Severin. La cele două probe — slalom și fond — au fost prezenți 97 de concurenți (seniori, juniori și copii) din trei secții reșițene : C.S.M., Școala sportivă și Olimpia. Cea mai bună comportare au avut-o schiorii de la Olimpia (la fond) și reprezentanții școlii sportive (la slalom).

Iată cîștigătorii probelor : FOND (10 KM) SENIORI : **H. Fett 52 : 07;** SENIOARE (5 KM) : **Aurora Ioniță 28:46 ;** JUNIORI I (5 KM) : **V. Colcea 26:53 ;** JUNIOARE I : **Sorina Rădulicea 31:37 ;** JUNIORI II (3 KM) : **R. Benczik 17:29 ;** JUNIOARE II : **Ildico Kussy 19:49 ;** BĂIEȚI (1,5 KM) : **I. Busuioc 8:52 (toți de la Olimpia Reșița) ;** FETIȚE: **Dana Modor (C.S.M.) 13:52.** SLALOM **(34 porți)** SENIORI : **C. Ruzsicska (Șc. sp.) ;** SENIOARE : **Lucia Ilie (C.S.M.) ;** JUNIORI I : **I. Bot (Șc. sp.) ;** JUNIOARE I : **Geta Ivănescu (Șc. sp.) ;** JUNIORI II : **Șt. Filip (Șc. sp.) ;** JUNIOARE II : **Monica Weber (Șc. sp.) ;** BĂIEȚI **(18 porți) : W. Jendi (Șc. sp.) ;** FETIȚE : **Mariana Micu (C.S.M.).**

D. GLĂVAN, coresp. județean

CONCURS DE DESCHIDERE A SEZONULUI LA PĂLTINIȘ

SIBIU, 10 (prin telefon, de la corespondentul nostru). Platoul Oncești, din stațiunea Păltiniș, a găzduit sîmbătă și duminică primul concurs de schi fond al sezonului organizat de școala sportivă Soimii, în colaborare cu comisia județeană de specialitate. Deși condițiile de concurs au fost dintre cele mai bune, la startul întrecerilor au fost prezenți doar sportivii de la Soimii. **Iată rezultatele înregistrate: 2 km (f).** 1. Wanda Blotar, 2. Lucia Boboc, 3. Mariana Banciu; **3 km (f)** 1. Anamaria Munteanu, 2. Maria Engleiter; **3 km (b)** 1. Aurel Trîmbițaș, 2. Dumitru Demian, 3. Dan Zileanu; **5 km (b)** 1. Mihai Trîmbițaș, 2. Georgel Sădeanu, 3. Cornel Larion; **5 km (juniore I)** Edith Liptak, **10 km (juniori I)** Mircea Damian.

Duminică, conform calendarului competițional, are loc concursul de deschidere la probele alpine.

Ilie IONESCU

LUPTE

ACTUALITĂȚI

Luptătorii de la Rapid București se pregătesc și ei asiduu pentru întrecerile campionatului, care vor începe luna viitoare. În sala de lupte de sub tribuna stadionului Giulești, fotoreporterul nostru, Vasile Bageac, *l-a surprins pe rapidistul* Dumitru Crantea *(din echipa de lupte libere — 62 kg) exersînd cu manechinul o aruncare peste spate, în prezența antrenorului G. Caras*

PREGĂTIRI PENTRU NOUL CAMPIONAT PE ECHIPE

Formațiile participante la campionatele naționale pe echipe, divizia A de greco-romane și libere, au trecut la preparativele în vederea noului campionat care începe luna viitoare. Formula de disputare a competiției este identică cu cea de anul trecut, adică vor fi cîte 18 echipe la fiecare stil, împărțite după criterii geografice și valorice în două serii. Tragerea la sorți (întocmirea programului) și împărțirea „combatantelor" pe serii se va face de către comisia de competiții a F.R.L. săptămîna viitoare.

Dintre echipele care au și intrat în febra pregătirilor amintim pe cele din Capitală : **Steaua, Dinamo, Rapid, Progresul,** iar dintre noile promovate pe **Dinamo Brașov, Aluminiul Slatina** și **Autosport Sf. Gheorghe.**

PRIMUL TURNEU INTERNAȚIONAL AL ANULUI

Ca în fiecare an și acum sezonul internațional se inaugurează la lupte greco-romane cu **„Turneul Klipan"** din Suedia. Clubul sportiv din micul oraș suedez Klipan a invitat și la ediția din acest an pe sportivii români, care de cîțiva ani sînt nelipsiți de la competiția scandinavă. La întrecerile care vor avea loc în zilele de 28—30 ianuarie vor participa cei mai buni luptători din numeroase țări, printre care Bulgaria, Danemarca, Finlanda, R. D. Germană, R. F. a Germaniei, Polonia și U.R.S.S. Țara noastră va fi reprezentată de un lot puternic (probabil la 8—9 categorii) format din sportivi din lotul național. Printre cei ce se vor deplasa în Suedia se află : **I. Baciu, S. Popescu, N. Martinescu** și, posibil, **Gh. Berceanu. (T.R.).**

BASCHET

(Urmare din pag. 1)

nînd ca un colectiv, ca o **echipă**, își pot domina adversarii. În plus, un fapt destul de rar întîlnit la echipele noastre fruntașe: uimitoarea precizie a aruncărilor la coș, executate de la semidistanță și distantă. Cît de bine ar fi ca acest element de bază (și determinant) al baschetului să nu mai fie o excepție, ci să devină o regulă pentru **toate** fruntașele noastre divizionare.

Cîteva cuvinte despre învinsă. Universitatea Cluj. Departe de a răspunde speranțelor numeroșilor lor simpatizanți, clujenii s-au comportat submediocru, cedînd inițiativa încă din primele minute și evoluînd rareori la nivelul pretins unei formații fruntașe. Se pare, însă, că la Universitatea Cluj persistă atmosfera baschetului romantic, mai precis impresia că numărul, volumul și intensitatea antrenamentelor nu au prea mare importanță în obținerea performanțelor. Cert este că echipa masculină este pe tobogan și nu se află departe de precedentul creat de teamul feminin al aceluiași club care, cu ani în urmă, se afla printre fruntașele clasamentului diviziei A, iar acum se zbate în coada ierarhiei diviziei B. Iată de ce considerăm că o analiză profundă a **acestei secții** este absolut necesară, în felul acesta putîndu-se evita căderea în continuare a celei ce a fost cîndva mîndria studenților de pe malul Someșului. Și, în acest sens, nu este lipsit de interes să amintim că Școala sportivă din Cluj a produs în fiecare an jucători cu certe perspective, dar care au ales drumul altor echipe. Oare Universitatea Cluj nu are nevoie de o împrospătare a fortelor ? Comportarea actualilor componenți ai lotului universitar, în acest tur al diviziei, a demonstrat cu prisosință că da. Deci...

volei

În meci amical

SLAVIA NITRA — POLITEHNICA TIMIȘOARA 3-0

Echipa masculină de volei Slavia Nitra a susținut o nouă partidă în țara noastră, întîlnind duminică, la Timișoara, pe Politehnica. Oaspeții, care au practicat un joc foarte bun, au obținut victoria cu 3—0 (9, 11, 6). A arbitrat bine G. Borghida.

C. CREȚU — coresp.

* TÎRGUL DE IARNĂ *

10 ianuarie '72 - 12 februarie '72

ÎN ACEST INTERVAL

PUTEȚI CUMPĂRA

LA PREȚURI AVANTAJOASE

PRODUSE DE ÎMBRĂCĂMINTE ȘI ÎNCĂLȚĂMINTE

DE SEZON

RECOM

REDUCERI DE PREȚURI

SĂ PREȚUIM ȘI SĂ CULTIVĂM MARILE VIRTUȚI EDUCATIVE ALE SPORTULUI!

(Urmare din pag. 1)

Exemplul marilor sportivi, al marilor campioni, este întotdeauna educativ, cu condiția să fie bine și just înțeles. Dacă se ia numai aspectul spectaculos, și mai ales dacă se insistă pe elementul „șansă", există riscul de a se oferi tînărului avid de afirmare sportivă o falsă imagine. Dar cine are răbdare să povestească istoria adevărată a antrenamentului, istorie plină de momente încordate și al cărei erou principal este voința, acela mi se pare că va fi un bun pedagog. Sportivul se călește și se formează în timpul lungilor luni de antrenament.

De multe ori, însă, numai antrenorul său cunoaște această frumoasă epopee a depășirii de sine. Este păcat. De cîte ori știe publicul cîtă trudă cotidiană, cîte renunțări și cîte abnegații au pregătit clipa triumfului ?

Fără nici o pledoarie pentru rigorile unei vieți spartane, care ar putea să ne pară absurdă și cenușie, trebuie însă să mai notăm încă o trăsătură remarcabilă a sportivului ce își merită acest nume. Este vorba de gustul său pentru o viață mai austeră. Nu poate exista mariaj fericit între sportivitate și ghiftuială. Nici unul dintre „păcatele capitale" nu ar trebui să pună stăpînire pe sportivul adevărat. Dar dacă orgoliul sau invidia se mai cuibăresc cîteodată în inimile unor mari campioni, nu e de conceput ca lenea sau lăcomia să poată înrobi un sportiv, iar acesta să continue a mai avea cele mai mici șanse de sport.

O trăsătură dintre cele mai atrăgătoare ale sportivului este dragostea sa adîncă pentru natură. În lumea de astăzi, cînd se vorbește atît de mult de primejdiile poluării, sportivii pot să fie, și de multe ori și sînt, partizani activi ai protejării mediului ambiant. Partizani activi, adică dintre cei care „pun mîna", cînd e vorba de făcut ceva treabă. Și ce-ar fi dacă s-ar introduce practica unor rămășaguri, mai simpatice și mai utile decît cele care se fac cîteodată ? De pildă, admiratorii lui Dobrin să-și ia angajamentul de a sădi cîte un pom pentru fiecare gol pe care idolul lor îl marchează ?

fotbal

MĂRIA SA PUBLICUL LA ORA RETROSPECTIVEI...

Dimensiune indispensabilă „duelului fotbalistic", publicul se află el însuşi în întrecere, în disputa pentru autodepăşire continuă în materie de fair-play, competenţă şi ataşament. Precizînd din capul locului că toţi parametrii privind numărul şi comportarea spectatorilor etapă de etapă poartă şi un coeficient de relativitate, vom încerca să analizăm succint „verticala şi orizontala „publicului în turul actualului campionat.

CEA MAI MARE MEDIE DE SPECTATORI — CRAIOVA

Într-un clasament numeric pe oraşe, conduce publicul Craiovei. Media de 17.142 spectatori pe etapă relevă pasiunea pentru fotbal a spectatorului craiovean, dar şi **ataşamentul său pentru propria echipă**, care, să recunoaştem, n-a avut un sezon tocmai roz. Dar publicul craiovean se remarcă şi prin constanţă. Pentru că şi, în turul campionatului trecut, în clasamentul mediei numărului de spectatori, **tot Craiova s-a aflat pe locul întîi.**

În această direcţie, a constanţei, merită atenţie şi persistenţa Bucureştiului, aflat şi în turul campionatului trecut şi acum pe locul doi. Dar, dacă în campionatul trecut în cele 30 de meciuri ale turului, media de etapă a fost de 12 733 spectatori, în actualul campionat, deşi nu mai participă Progresul la alcătuirea clasamentului, media a crescut (14 380 spectatori). Şi, totuşi, numărul de spectatori înregistrat în meciurile disputate în Capitală (302 000 în acest tur) ni se pare mic faţă de „resursele" Bucureştiului. Să fie — aşa cum pretind unii — numai Televiziunea de vină? Credem că şi programarea unor partide oarecari ca interes pe stadioane îndepărtate, ca 23 August, la concurenţă sau la ore nepotrivite explică vectorul încă mic din graficul spectatorilor bucureşteni. Pe locul trei, publicul din Tg. Mureş (media 11 857), iar pe locul şase publicul celeilalte promovate, Oradea cu o medie de 9 000 spectatori de meci.

Clasamentul acesta prezintă, însă, şi constatări negative. E vorba, în primul rînd, de... constanţa publicului din Petroşani şi în acest tur şi în turul campionatului trecut pe **ultimul loc cu cea mai scăzută medie** (4 285 în cele 7 etape din turul actualului campionat; 3 675 la cele 8 meciuri din turul campionatului trecut). **Nici situaţia Clujului nu e prea fericită**, pentru oraşul cu 2 echipe, oraşul care în campionatul trecut a cîştigat „Trofeul Petschovschi" (118 500 spectatori la meciurile din tur) a ajuns acum pe penultimul, cu 68 000 de spectatori însumaţi în tur. Se pare că la această medie, meciurile C.F.R.-ului atîrnă foarte greu, pentru că la partidele susţinute de „lanternă" pe Someş, tribunele au fost supărător de goale. Cum adevăratul suporter la nevoie se cunoaşte, credem că această cădere a Clujului şi în clasamentul „Trofeului Petschovschi" tocmai pe locul 9, nu-i o simplă întîmplare. Unii explică numărul redus de spectatori prin evoluţia şteargă, slabă, a echipei respective. Şi, în această categorie de circumstanţe, ar putea fi amintite oraşele Petroşani, Ploieşti, Constanţa. Dar — şi există acest dar — intervine cazul Craiovei şi contrazice explicaţia de mai sus. Intervin şi spectatorii Braşovului (7 500 media, antepenultimul loc în clasamentul numărului de spectatori) şi ai Bacăului (70 000 oameni la opt meciuri), suporterii unor echipe cu o evoluţie foarte bună în acest campionat...

Să ne referim puţin şi la numărul general de spectatori care au urmărit partidele în turul acestui campionat: **1 207.000.** El este inferior celui înregistrat în turul campionatului trecut (1 223 400), dar să nu uităm că în ultimul sezon, prin forţa împrejurărilor, campionatul s-a prelungit pînă tîrziu în iarnă, că unele partide s-au jucat miercurea, în zi de lucru, la ore incomode. Dar ceea ce interesează în primul rînd este latura calitativă a acestui fenomen...

MUTAŢII PE VERTICALĂ

De la bun început să reţinem media generală a sportivităţii publicului în turul acestui campionat: 8,09. Medie superioară celei înregistrate în primele 15 etape ale campionatului trecut 8,05. Dincolo de această medie care vrea să simbolizeze participarea activă, civilizată a spectatorilor la jocul de fotbal, încurajarea echipei favorite în momentele cheie, dar şi o atitudine sportivă faţă de oaspeţi, dincolo de toate aceste imperative care nu întotdeauna s-au realizat, vom urmări „verticala" Trofeului Petschovschi, unde s-au petrecut importante mutaţii faţă de clasamentul turului trecut.

De astă dată, în frunte se află publicul Ploieştiului cu o medie a notelor de 8,75, public pe locul secund în toamna trecută. Ploieştenii reprezintă singura „echipă" constantă, şi lucrul este cu atît mai semnificativ cu cît teamul lui Oană şi Dridea a avut un sezon destul de slab.

Spuneam că numai publicul ploieştean s-a remarcat prin constanţă. În rest, numai mutaţii. În sus şi în jos. Mutaţii plăcute şi neplăcute. Printre schimbările plăcute, semnalăm ascensiunea publicului braşovean pe verticala sportivităţii. De unde, la sfîrşitul toamnei trecute publicul de sub Tîmpa se afla pe ultimul loc în „Trofeul Petschovschi" cu o medie jenantă (5,28), după ce a avut terenul suspendat o etapă (a 13-a), acum acest public a urcat pe locul 3 cu o medie foarte bună (8,50). Şi Craiova, primul cîştigător al Trofeului a urcat, de pe poziţia 6—8 la egalitate de medie (8,14) cu Timişoara şi Bacău, a ajuns pe poziţia secundă (media 8,57).

O altă ascensiune care ne bucură este cea a publicului ieşean. Toamna trecută cînd Politehnica, „mergea", suporterii săi se aflau pe antepenultimul loc (media 7,12). În toamna aceasta, cînd echipa lui Mărdărescu a trecut prin chinuri mari, suporterii ieşeni au urcat pe locul 5 cu media de 8,37. Piteştiul a sălţat şi el, de pe locul 11 (media 7,00) pe locul 7 (media 8,28). Toate aceste metamorfoze dovedesc că în oraşele respective munca educativă a fost mai susţinută decît la începutul campionatului trecut, că majoritatea spectatorilor au înţeles rolul adevărat pe care ei trebuie să îl aibă în spectacolul fotbalistic

Au fost, însă, şi mutaţii neplăcute. Cîştigătorul din campionatul trecut al Trofeului Petschovschi, publicul clujean, a coborît, cum aminteam, pe locul 9 şi se poate... mîndri cu o etapă suspendare (C.F.R. Cluj a susţinut partida din etapa a 5-a cu Rapidul la Sibiu); suporterii Jiului au ajuns de pe locul 4—5 (medie 8,50) pe ultimul loc cu media 7,28 (să nu uităm că al doilea trofeu a fost cîştigat de publicul din Petroşani!); Constanţa a ajuns de pe locul 4—5 pe locul 10 (medie 8,00); Bacăul se află pe locul 11 (media 7,62, în campionatul trecut media 8,14); Bucureştiul a pierdut procente la medie (azi 8,30, în toamna trecută 8,53) şi a pierdut şi locuri (a trecut de pe poziţia a 3-a pe a 6-a). Un cuvînt şi despre publicul echipelor debutante: spectatorii din Tg. Mureş se află pe locul 4 cu media 8,42, iar cei din Oradea pe penultimul loc cu media 7,50 şi o etapă suspendare (a 9-a).

Dincolo de aceste note, relative cum am mai spus, s-a observat o creştere valorică a participării publicului la partidele de fotbal. Proba de maturitate a publicului nostru a reprezentat-o partida cu Cehoslovacia. Meciul acela poate fi un exemplu pentru publicul fiecărui oraş, al fiecărei echipe. Şi eforurile generale de îmbunătăţire a muncii educative trebuie să prindă în sfera lor şi pe spectatorii de fotbal — un public activ, civilizat, competent şi sportiv, aşa cum îl vrem şi cum poate fi.

Mircea BATRÎNU
Adrian VASILESCU

Petroliştii fac vizita medicală

Jucătorii de la Petrolul Ploieşti s-au reîntîlnit ieri la sediul clubului. În programul întocmit de antrenorul emerit **Ilie Oană** figurează ca în primele două zile (luni şi marţi) să se efectueze un riguros control medical, iar miercuri să aibă loc primul antrenament. Începînd cu ziua de 16 ianuarie, petroliştii se vor antrena la Sinaia. Apoi, din ziua de 3 februarie, Petrolul va participa, alături de Farul şi F.C. Argeş, la Constanţa, la competiţia de mini-fotbal ce va fi organizată de clubul constănţean.

V. ALBU, coresp. judeţean

LA F.C. GALAŢI — DOUĂ ANTRENAMENTE ÎN FIECARE ZI!

În cursul săptămînii trecute, formaţia F. C. Galaţi şi-a început pregătirile în vederea returului.

Noul antrenor, **Constantin Teaşcă**, a planificat cîte două antrenamente zilnic în aer liber. Pregătirile viitoare vor alterna în sală, la bazin şi în aer liber. La ele vor participa toţi jucătorii lotului, plus patru juniori din pepiniera proprie.

G. ARSENIE — coresp.

MĂSURĂ DISCIPLINARĂ LA C. S. M. REŞIŢA

Liderul seriei a II-a a diviziei B, C.S.M. Reşiţa, şi-a reluat ieri pregătirile în vederea noului sezon competiţional, sub conducerea antrenorului **I. Reinhard.** În această săptămînă, antrenamentele se vor desfăşura în localitate, după care echipa va pleca la Borsec.

Zilele trecute, conducerea tehnică a formaţiei a propus biroului secţiei să ia o măsură disciplinară: suspendarea portarului **Aşa**, care a lipsit nemotivat de la turneul C.S.M.-ului în Iugoslavia.

DORU GLĂVAN, coresp. judeţean

DELEGAŢI ROMÂNI LA TRAGEREA LA SORŢI DE LA ZÜRICH

După cum am mai anunţat, mîine va avea loc la **Zürich** tragerea la sorţi pentru sferturile de finală în Campionatul european, la care participă echipele naţionale, precum şi în cupele europene rezervate formaţiilor de club: **„Cupa campionilor"**, **„Cupa cupelor"** şi **„Cupa U.E.F.A."**.

La acest important eveniment fotbalistic vor fi prezenţi tov. **Ion Balaş**, reprezentant al **F. R. Fotbal**, şi tov. **Gheorghe Popescu**, membru al comisiei campionatului european.

MÎINE, TRAGEREA LA SORŢI A „16"-IMILOR CUPEI ROMÂNIEI

La sediul Federaţiei române de fotbal va avea loc mîine, de la ora 18, tragerea la sorţi a „16"-imilor **Cupei României**.

La tragere vor participa delegaţii echipelor calificate din etapele anterioare şi ai divizionarelor A. În această fază a „Cupei" s-au calificat formaţiile: **Petrolul Moineşti, Dunărea Calafat, Cimentul Medgidia, Olimpia Rm. Sărat, Petrolistul Boldeşti, Unirea Drăgăşani, Minaur Zlatna, Textila Odorhei, Tractorul Braşov** — din divizia C, **Metalul Plopeni, F. C. Galaţi, Politehnica Timişoara, C.F.R. Timişoara, Minerul Baia Mare, Olimpia Satu Mare** şi **Metalul Bucureşti** — din divizia B.

LA BUZĂU AU FOST RELUATE PREGĂTIRILE

Luni dimineaţa, sub conducerea antrenorului P. Dragomir, au fost reluate antrenamentele echipei C.S.M. Gloria Buzău, fruntaşă a seriei a V-a a diviziei C. La prima lecţie au răspuns, însă, prezent — din diferite motive — doar 12 din cei 21 de fotbalişti ai lotului: **Ioniţă, Arghir, Nan, Bunăziua, Bădin, Perianu, Stan, Toma, Badea, Mănescu, Bodescu, Negoescu.**

P. VRABIESCU — coresp.

ÎNTÎMPLĂRI CARE NU ŞI-AU GĂSIT LOC ÎN „CRONICA PARTIDEI"...

VARA. CÎMPULUNG MOLDOVENESC. Ştefan Onisie coboară din tren ca să-şi ia în primire noua echipă, „U" Cluj. E mărcat vizibil de emoţie şi, învîrtindu-şi umbrela, de care nu se desparte aproape niciodată, ne spune pe peron:

— *Depinde de felul cum mă voi înţelege cu băieţii azi, cînd ne vedem prima oară. Dacă nu găsim un limbaj comun, mă sui în tren diseară şi plec la Bucureşti, căci n-am semnat încă nici un contract!*

...Onisie a rămas, iar „U" Cluj se află acum pe locul trei în clasament. Limbajul comun despre care vorbea „Totoş" se concretiza în următoarele cuvinte: *disciplină, seriozitate, muncă intensă şi curaj* (Vezi „relansarea" lui Lică şi Munteanu şi încadrarea perfectă în angrenajul echipei a lui Fanea Lazăr, revenit de la C.F.R. Cluj...).

★ ★ ★

ZI DE TOAMNĂ LA CONSTANŢA. O duminică mohorîtă ca-n poeziile lui Bacovia. Ploaie, frig şi ceaţă... Balonul nu se mai zăreşte din tribună şi în repriza a doua coborîm în teren ca să urmărim fazele mai de-aproape... Mai sînt cîteva minute pînă la sfîrşitul partidei. De pe tuşă antrenorul R. Cosmoc, îngheţat, îşi freacă palmele şi strigă la jucătorii săi, cerîndu-le să intensifice presiunea la poarta lui Suciu. Dar golul nu cade... Cineva îi strigă lui Cosmoc din apropiere:

— Noroc că mai există minutul... 90!

...Şi într-adevăr, în ultimul minut, Tănase reuşeşte să trimită balonul în plasa porţii lui Suciu, care muşcă de ciudă gazonul din faţa porţii!

E al doilea gol marcat de Farul în ultimul minut. (Cu o săptămînă înainte, dinamoviştii bucureşteni înghiţiseră aceeaşi pilulă amară tot în acest fatidic minut 90).

Cosmoc răsuflă uşurat şi strigă „proorocului":

— Ai avut gură aurită...

★ ★ ★

OCTOMBRIE, LA PETROŞANI. Jiul pierde trei puncte pe teren propriu şi conducătorii echipei încep să se lamenteze. Doar Eugen Iordache îşi păstrează cumpătul:

— *Nu disperăm, încă... În curînd „rotiţele" echipei se vor învîrti cum trebuie şi atunci nu vom mai pierde puncte. Încă puţintică răbdare*

Şi, într-adevăr, în partidele următoare, Dinamo, „U" Cluj şi Universitatea Craiova „lasă" cîte două puncte pe terenul din Valea Jiului.

— *Nu v-am spus eu!?* — exclamă Eugen Iordache. *Rotiţele au început să se-nvîrtească...* (n.n. „rotiţele" sînt tinerii Mulţescu, Făgaş şi Stoian). *Totul e să veghez acum să nu ruginească* (rotiţele) *la iarnă!...*

★ ★ ★

ZI DE IARNĂ, LA CLUJ. C.F.R. a terminat turul în „coada" clasamentului, dar dr. C. Rădulescu este încă optimist. Îşi convoacă jucătorii la antrenament imediat după sosirea de la Constanţa. „Cuvîntul de ordine" este următorul:

— În retur vom munci dublu.

Speranţele nu sînt pierdute... Am avut şi un ghinion fantastic... Poate în primăvară, mai „pasăm" ghinioanele şi altor echipe. Pînă una alta, trebuie să paseze mai bine... atacanţii noştri!

George MIHALACHE

„FOTBALUL RĂMÎNE SPORTUL ACESTUI SECOL..."

— O repriză cu „omul de la microfon", Szepesi György —

● „Românii au astăzi o echipă" ● „Mi-ar place un meci U.T.A.-Ferencvaros" ● „Nu l-am uitat pe marele Petschovschi" ● „Cine a zis că Bene e bătrîn?" ● „De ce America de Sud e un miraj de iarnă..." ● „La München văd un singur pretendent serios" ● „Să lăsăm bocitoarele să plîngă..."

Deşi era prima zi după Anul Nou, deşi stadioanele ori sălile de sport din întreaga Ungarie intraseră în obişnuita vacanţă de Carnaval, n-a fost chiar atît de simplu să dăm de urmele atît de popularului crainic de sport Szepesi. L-am „prins" de abia atunci cînd punea la punct, cu tehnicienii Radiodifuziunii, amănuntele unei apropiate transmisii directe din Spania. Cu nedezmînţitul său umor, a făcut remarca că atît el cît şi noi am pornit-o în grabă ca şi colindătorii!...

I-am explicat că acest interviu, solicitat în exclusivitate pentru ziarul „Sportul", continuă într-un anume fel pe acela acordat în iulie trecut Televiziunii Române.

— Da, îmi aduc bine aminte că discutam printre altele de situaţia naţionalei române înainte de partida cu Cehoslovacia. Aţi cîştigat merituos. Publicul maghiar a avut chiar prilejul să vadă acest meci la televizor. Ne-a fost mai greu să înţelegem eliminarea categorică (ce s-a întîmplat cu scorurile?!) a echipelor Rapid şi Dinamo, despre care începuse să se vorbească mult mai bine... În schimb, U.T.A. demonstrează o constanţă surprinzătoare. Fiind o echipă tehnică, mi-ar place foarte mult să o văd jucînd cu Ferencvaros. Sînt nerăbdător să văd ce se va întîmpla peste cîteva zile cu tragerea la sorţi în cupele europene.

— Ce aţi zice de un meci România — Ungaria în campionatul continental? Mai ales că acum cîteva luni pledaţi convingător pentru înmulţirea partidelor dintre echipele noastre reprezentative...

— Ei, vedeţi, spuse Szepesi, zîmbind, prefer să jucăm cu Belgia, Iugoslavia sau Uniunea Sovietică. Sînt convins că oricare din aceste trei va pierde cu siguranţă cel puţin la Budapesta. Am încheiat trecutul sezon internaţional cu un bilanţ promiţător, din luna iunie şi pînă în decembrie s-au jucat şase meciuri, soldate cu cinci victorii şi un scor egal. Golaverajul mi se pare edificator — 12:1! La ora actuală, cred că antrenorul Ilovski are un lot serios şi că — datorită priceperii şi talentului său — va aduce fotbalul maghiar din nou pe primul plan.

— La prima noastră întîlnire aţi subliniat că de-a lungul carierei de crainic sportiv aţi ajuns la concluzia că în România au existat mari jucători, chiar de talie mondială, dar că o echipă reprezentativă nu s-a făcut decît de puţine ori remarcată. Ce spuneţi azi?

— Aproape ceea ce am spus şi ieri: după război — jucători ca Petschovschi, Voinescu, Ozon şi alţii, puteau să facă parte din orice mare echipă. S-a făcut însă marea greşeală că reprezentativa n-a avut decît foarte puţine meciuri internaţionale, n-a acumulat experienţa cu care poţi învinge chiar şi atunci cînd nu eşti în cea mai bună formă. Păcat. Nu l-am uitat pe marele Pětschovschi, pe care i-am urmărit cu admiraţie ani de zile. Azi cred cu toată convingerea că românii au o echipă. Jucînd mai mult timp împreună, componenţii ei au ajuns să se cunoască, să se împrietenească chiar. Iar acest lucru este extrem de important!

— Despre vedetele noastre de azi am mai discutat. Noi credem în posibilităţile ce le au de a se afirma puternic în arena fotbalului. Avem însă destui jucători de talent intraţi prea timpuriu în echipă. Cum se prezintă lucrurile cu fotbalul maghiar?

— Vai, doamne, prea adeseori vorbim de „bătrîneţea" fotbaliştilor!

— Pe mulţi dintre noi i-a cam mirat a doua tinereţe a lui Bene...

— Vedeţi, aici cred că e vorba de un capriciu al publicului. Urmărind un jucător ani la rînd, ultind însă că acesta şi-a început cariera foarte de timpuriu, vin unii care decretează că X sau Y e „bătrîn". Ştiţi cîţi ani are Bene? Numai 27! E adevărat, că lumea îl ştie de mult, aşa încît nu mai ţine cont de vîrsta lui reală. De fapt, cred că în fotbal contează nu vîrsta cronologică, ci vîrsta biologică.

— În România, la anchetele efectuate de reviste şi ziare cei mai populari fotbalişti ai anului 1971 au fost desemnaţi Dobrin şi Dumitru...

— ...La noi, în Ungaria — spune Szepesi — ziariştii sportivi l-au ales pe Zambo, iar antrenorii pe Sucz. Interesant că Bene n-a figurat nici măcar printre primii zece, deşi, colegii de la „France Fôotball" i-au dat o clasificare foarte bună. Explicaţia e simplă totuşi: ungurii au făcut clasificarea după meciurile de campionat mai ales, în vreme ce francezii au avut în vedere numai partidele internaţionale.

— Pînă la începutul sezonului oficial, ce face reprezentativa Ungariei?

— Se pregăteşte cu am spus, iar **la 12 ianuarie va juca sub denumirea de echipa Budapestei cu selecţionata Madridului. Chiar urmează să plec pentru a comenta acest meci. Urmează un lung turneu în America de Sud şi America Centrală.**

— După cum ştiţi, mulţi comentatori europeni sînt cam sceptici în ultima vreme cu turneele din America.

— Să fim realişti. Chiar dacă adversarii nu vor fi de cea mai înaltă clasă, clima ne dă ocazia să avem o continuitate a pregătirilor. Iar pentru un sportiv aşa ceva este extrem de important.

— Va fi selecţionat şi Albert? Întrebăm, cunoscînd. fireşte, situaţia cu totul specială a acestui talentat atacant maghiar.

— **Desigur. Pot să vă spun că au avut loc la noi adevărate bătălii care au sfîrşit cu reintroducerea lui în lotul maghiar. Sînt sigur că Albert nu este o stea apusă! De altfel făcînd parte dintre cei 40 de jucători selecţionaţi pentru echipa A şi cea olimpică, ei va putea fi folosiţi oriunde. Nu este exclus să devină căpitanul nostru la turneul de la München.**

— Un favorit pentru Olimpiadă?

— **Cele mai multe şanse le acord echipei R. F. a Germaniei.**

— Crede Szepesi în criza mondială a fotbalului? Va da acest aspect anului 1972?

— **NU!! Fotbalul rămîne sportul acestui secol. Deci şi al anului 1972. Lăsaţi bocitoarele să „plîngă"...**

Aristide BUHOIU şi Bojin SÎRBOBRAN

LOTUL REPREZENTATIV DE FOTBAL SE REUNEŞTE LA 31 IANUARIE

O dată cu alcătuirea lotului reprezentativ care va efectua deplasarea în turneul în America Centrală şi America de Sud, antrenorul **Angelo Niculescu** a fixat, în linii mari, şi programul selecţionabililor pînă la plecarea acestora din ţară, după cum urmează: **luni 31 ianuarie** — convocarea la Bucureşti; **1 şi 2 februarie** — control medical; **3 februarie** — joc-test în compania unei echipe bucureştene.

În tot cursul lunii ianuarie, componenţii lotului reprezentativ vor fi urmăriţi de către tehnicienii ai Federaţiei române de fotbal la antrenamentele pe care le vor face în cadrul echipelor lor de club.

Aşa de exemplu, săptămîna aceasta antrenorul echipei naţionale, Angelo Niculescu va asista la pregătirile formaţiei **Rapid**, urmînd ca săptămîna viitoare să-i viziteze pe fotbaliştii dinamovişti.

Întrucît primul joc din cadrul turneului va avea loc, după toate probabilităţile, în ziua de **8 februarie, în Mexic**, fotbaliştii lotului nostru naţional vor părăsi ţara vineri 4 februarie.

CONTINUĂ ATRIBUIREA AUTOTURISMELOR LA PRONOEXPRES, LOTO ŞI PRONOSPORT

În continuare şi în luna ianuarie 1972, la toate tragerile şi concursurile obişnuite LOTO, PRONOEXPRES şi PRONOSPORT se atribuie — săptămînal — autoturisme la alegerea cîştigătorilor.

Autoturismele se atribuie în cadrul valorii unitare a cîştigurilor în numerar, indiferent categoria la care a fost obţinut cîştigul de o valoare cel puţin egală cu aceea a autoturismului ales, felul biletului pe care a fost obţinut cîştigul respectiv, sau taxa de participare achitată per variantă (3 sau 6 lei la Pronoexpres; 2 sau 5 lei la Loto).

Reamintim că, deoarece la Pronosport există o taxă unică de participare (3 lei per variantă) iar la acest sistem autoturismele se acordă în cazul cînd valoarea unitară a unui premiu obţinut pe o variantă cîştigătoare, indiferent categoria, felul biletului sau buletinului jucat, este egală sau superioară contravalorii unuia dintre autoturismele anunţate.

Iată în continuare lista autoturismelor oferite pe luna ianuarie 1972: DACIA 1300 (70.000 lei); DACIA 1100 (55.000 lei); SKODA S 100 (53.000 lei).

Participînd la tragerea Pronoexpres de mîine aveţi posibilitatea ca — în afara cîştigurilor în numerar — să obţineţi şi un autoturism. Astăzi este ULTIMA ZI pentru procurarea biletelor.

Rubrică redactată de LOTO PRONOSPORT

ŞCOALA SPORTIVĂ EXPERIMENTALĂ „VIITORUL"

(Urmare din pag. 1)

Valoarea individuală a tinerilor scrimeri de la „Viitorul" constituie cel de-al doilea aspect pe care dorim să-l abordăm. Trei dintre floretiste (Ostafi, Bartoş şi Crişu) sînt nominalizate pentru lotul naţional de tineret din care mai face parte o scrimeră a Şcolii sportive nr. 1, Viorica Draga. Dintre acestea patru urmează să se aleagă floretistele care ne vor reprezenta la proxima ediţie a C.M. de la Madrid. În acelaşi timp, patru sabreri ai şcolii — Marin, Oancea, Crişu şi Mocanu — fac parte din lotul naţional de tineret pentru C.M.

Aşadar, poziţii dominante pe plan naţional. Cu floretistele şi sabrerii, Şcoala sportivă experimentală „Viitorul" ar putea avea satisfacţia obţinerii unor medalii la apropiata competiţie a speranţelor scrimei mondiale.

Într-o perspectivă care ar putea să însemne chiar toamna anului 1972, sabrerul Cornel Marin vizează un loc în lotul naţional de seniori. După J.O., se va simţi probabil nevoia unui aflux de tinereţe în loturi, astfel că o asemenea perspectivă are toate temeiurile să devină realitate.

La atîtea constatări pozitive, şcoala ne oferă o... curiozitate: grupa de floretişti, din care au făcut parte cîteva valori, cel puţin pe plan bucureştean (Logan şi Taran) este acum reprezentată printr-un singur trăgător, **Adrian Vasilescu.** Ni s-a spus că lotul de floretă este în lichidare (!?). Termenul poate să sune cam straniu, dar el exprimă, din păcate, realitatea. Există şi explicaţii, evident obiective: secţia de scrimă beneficiază în mod practic **doar** de un antrenor, Lucian Glişcă, întrucît Tănase Mureşan este suprasolicitat în cadrul Institutului de Educaţie Fizică şi Sport, în calitate de asistent. Este foarte adevărat, în pasiunea sa pentru munca de antrenor (îl fel ca şi pentru cea de floretist, în care continuă o activitate extrem de laborioasă, în lotul naţional) Tănase Mureşan conduce voluntar, de 2—3 ori pe săptămînă, cîteva grupe ale secţiei. Se impune, însă, titularizarea unui al doilea antrenor, care să fie legat efectiv de secţie, de şcoală. S-ar putea apela, de exemplu, la antrenorul **Sorin Poenaru**, actualmente disponibil. Oricum, un antrenor la aproape 50 de scrimeri nu poate însemna o situaţie normală. Sîntem convinşi — de altfel — că şi conducerea şcolii (directoare: **prof. Rodica Şiclovan**), sensibilă întotdeauna la nevoile secţiei de scrimă, va găsi o rezolvare convenabilă şi rapidă acestei cerinţe. De asemenea, federaţia de resort, care are în „Viitorul" o serioasă pepinieră de trăgători, nu ar trebui să întîrzie de a înzestra şcoala cu un aparat electric, curmînd astfel actuala situaţie — paradoxală — cînd sportive de lot lucrează cu lame „uscate". Viitoarelor valori ale scrimei trebuie să li se asigure condiţii materiale corespunzătoare.

PERIOADA HANDBALULUI - SPECTACOL A APUS!

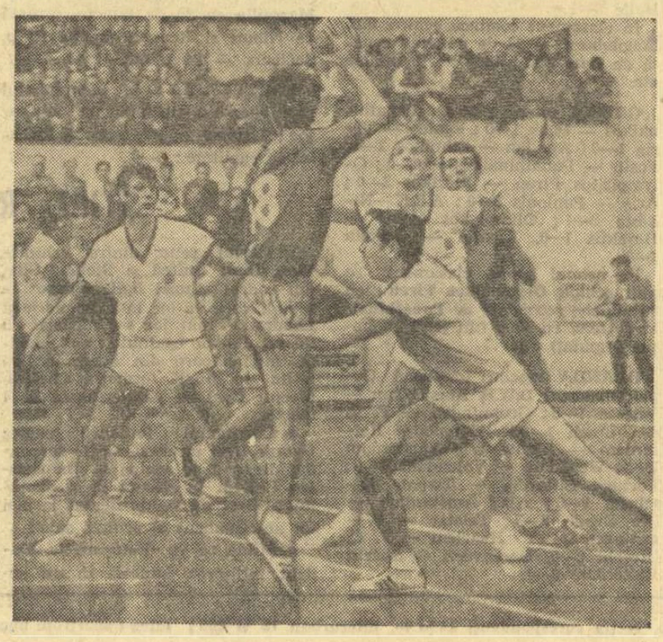

Eforturile acestui subtil handbalist care este Cristian Gaţu *sînt — după cum se vede în fotografia noastră — inutile. Apărarea atentă şi agresivă a anulat fenta lui şi Samungi, bine marcat pe semicerc, nu poate primi mingea. Fază din jocul România — R. D. Germană, disputat în 1971 la Cluj*

De o bună bucată de timp, cam de prin toamna anului trecut, şi-a făcut simţită din ce în ce mai acut prezenţa în lumea handbalului nostru o problemă tactică, de principiu, care a produs şi continuă să producă multe şi aprige discuţii. Ba mai mult. Preocupările în această direcţie au ieşit din limitele terenului de joc şi au pătruns în tribune, angrenînd în dispută pe cei ce au îndrăgit acest dinamic joc sportiv şi care, asistînd cu regularitate la confruntările mari sau mici, interne sau internaţionale din handbal, îşi văd diminuate serios satisfacţiile de ordin estetic.

Este vorba, aşadar, despre o simţitoare scădere a nivelului spectacular al întrecerilor, cu atît mai evidentă la noi în ţară, cu cît jucătorii şi jucătoarele noastre au fost mult timp purtătorii pe plan internaţional ai făcliei handbalului agreabil, cu accente de fineţe tehnică, abundent în combinaţii subtile. Cine nu-şi aminteşte cum cu ani în urmă selecţionata masculină a ţării sau formaţiile de club Dinamo Bucureşti şi în ultimii ani Steaua realizau cu facilitate faze uimitoare, în care mingea căpăta traiectorii nebănuite, păcălind adversarii şi poposind în plasa porţii lor atunci cînd te aşteptai mai puţin? Era — o tempora! — epoca jocurilor-spectacol, în care nu de puţine ori scorul nu mai interesa (superioritatea handbaliştilor români lăsa foarte rar loc surprizelor...) dar în care, cu toţii, aşteptam nerăbdători declanşarea acelui resort ce punea în mişcarea angrenajul excelent pus la punct al echipei. Şi satisfacţiile estetice, ce se succedau în cascadă, nu se mai măsurau în goluri. Nici nu mai avea rost...

Anii au trecut, însă, nu fără a influenţa, într-un fel, din fericire încă nu prea mult, şi handbalul. În primul rînd pe măsură ce îşi mărea aria geografică în lume şi o dată cu creşterea interesului pentru marile competiţii în handbal, victoriile au început să fie plătite mai scump. S-a schimbat raportul de forţe pe plan internaţional. Au apărut noi formaţii puternice, cu un grad de pregătire incomparabil mai ridicat ca în anii trecuţi, cu posibilităţi tehnice, tactice şi fizice năbănuit de mari. A te impune, pe teren propriu sau în deplasare, a devenit din ce în ce mai greu, deoarece greşelile, facilităţile şi chiar cele mai mici inexactităţi în joc sînt azi prompt speculate de orice adversar. În al doilea rînd, regulamentul — cu toate lăudabilele intenţii şi eforturi ale Comisiei tehnice a F.I.H. — rămîne încă foarte labil, lăsînd o prea mare poartă deschisă interpretărilor, contribuţiei directe şi de moment a cavalerilor fluierului şi în special jocului dur, obstrucţionist.

Supus acestor două tendinţe puternice, handbalul a devenit din ce în ce mai mult un joc în care predomină siguranţa acţiunilor, fructificarea în cît mai mare proporţie a momentelor de posesie a mingii, lăsînd tot mai puţin loc imponderabilului, contribuţiei personale a jucătorilor. Ne aflăm, deci, în plină perioadă a handbalului-productiv, în care a primi cît mai puţine goluri şi a înscrie cu unul mai mult decît adversarul constituie legea de bază. La această „modă" îşi ajustează în prezent şi echipa noastră reprezentativă armele tactice. Nu-i uşor. Nu-i uşor pentru că, temperamental, handbaliştii români sînt croiţi pentru celălalt stil. De aci discuţii, opinii contradictorii. Dar, dacă vrem ca la J.O. reprezentativa României să se numere printre fruntaşe, aşa cum s-au petrecut lucrurile în ultimul deceniu, trebuie să acceptăm această schimbare. Oricîte sacrificii ar cere ea!

A. CALIN

sportul în lume

ATLEȚI ROMÂNI ÎN IUGOSLAVIA

BELGRAD, 10 (Agerpres) — Atleți din România, Spania, R. F. a Germaniei, Polonia și Iugoslavia se pregătesc în comun participînd la cîteva concursuri de verificare care au loc în localitatea Rijeka. Delegația sportivă a României este formată din Carol Corbu (17,12 m la triplu salt) și Alina Popescu (6,30 m la lungime) fiind însoțită de antrenorul emerit Ellias Baruch. Nu a putut face deplasarea săritoarea în înălțime Cornelia Popescu, accidentată la un genunchi. Din formația spaniolă se remarcă Filipo Careta (triplu salt). Antrenamentele în comun ale aruncătorilor de suliță sînt conduse de vest-germanul Wolfgang Bergmann.

*

Cu prilejul unui concurs atletic desfășurat la Melbourne, Tony Benson a realizat o bună performanță în proba de 5000 m plat. El a parcurs această distanță în 13:37,6. Juddy Pollok a cîștigat proba feminină de 800 m plat în 2:04,3, iar Raeline Boyle s-a clasat pe primul loc în proba de 100 m obținînd 11,3.

După cum am anunțat, în semifinalele „Cupei campionilor europeni", la tenis de masă formația Start Praga a dispus de Progresul București cu 5—2. În imagine, Doina Zaharia în partida cu valoroasa jucătoare cehoslovacă Vostova (căreia i-a cedat, dar după ce a luptat curajos în primul set: 0—2 (19, 11)

Telefoto: C.T.K.-AGERPRES

În turneul internațional de volei de la Sofia

JUNIORII ROMÂNI ÎNVINGĂTORI, JUNIOARELE DIN NOU ÎNVINSE

SOFIA, 10 (prin telefon, de la corespondentul nostru). În cea de a doua zi a turneului internațional de juniori din localitate reprezentativa masculină a României a repurtat o frumoasă victorie, în fața formației R.D. Germane, cu scorul de 3—1 (—8, 4, 5, 7). Spre deosebire de jocul desfășurat duminică, voleibaliștii români au evoluat la un nivel superior și, deși au pierdut primul set, au găsit resursele necesare pentru a se impune detașat și autoritar în celelalte trei. Obsedați de înfrîngerea din ziua precedentă juniorii români nu și-au găsit cadența în primul set, pe care l-au pierdut. Înlocuirea lui G. Enescu și Jelea cu Rebedea, respectiv Macavei s-a dovedit bine inspirată. Începînd din setul secund echipa română s-a comportat mult mai bine, a condus în permanență, impunîndu-se ușor. Succesul echipei antrenată de **Marcel Șerban** și **Traian Căldare** a fost decis de funcționarea aproape ireproșabilă a blocajului, de forța de atac a trăgătorilor, precum și de jocul mai sigur în linia a doua. Cu toate că a beneficia de aportul unor jucători înalți, echipa R.D. Germană nu a izbutit să fructifice acest avantaj.

În meciul cu Cehoslovacia, reprezentativa feminină a României a decepționat din nou arătînd numeroase deficiențe, atît în atac cît și în apărare. E suficient să menționez că tot timpul meciului blocajul român a reușit să respingă doar două atacuri ale adversarilor. Ca urmare, româncele au părăsit terenul învinse: 0—3 (—7, —14, —12). Într-un alt meci, junioarele Bulgariei au învins pe cele ale R.D.G. cu 3—2 (—3, 12, —8, 9, 10). În ultima zi, junioarele române întîlnesc pe cele ale R.D.G., iar băieții echipa Bulgariei.

Toma HRISTOV

CALIFICĂRI PUȚIN SCONTATE ÎN TURNEUL FINAL AL C. C. E. LA VOLEI MASCULIN

Au luat sfîrșit întrecerile grupelor semifinale ale „Cupelor campionilor europeni" la volei. Pentru turneele finale ale competițiilor s-au calificat echipele Dinamo Moscova, Start Lodz, Lokomotiv Moscova, Tatran Praga (la feminin) și Zetor Brno, Ruini Florența, Dynamo Tirana și AMVJ Amsterdam (la masculin).

În ultimele partide disputate s-au înregistrat următoarele rezultate: **feminin**: la Haarlem: Lokomotiv Moscova — Bekkerveld (Olanda) 3—0 (15—11, 15—3, 15—9); Tatran Praga — Levski Sofia 3—0 (15—11, 15—5, 15—5); **masculin**: la Florența: Zetor Brno — Ruini Florența 3—1 (15—11, 15—13, 13—15, 15—7); Münster (R. F. a Germaniei) — Galatasaray (Turcia) 3—0 (15—7, 15—7, 15—13); la Amsterdam: Dynamo Tirana — Lierre (Belgia) 3—1 (15—11, 14—16, 15—13, 15—11).

TURNEUL DE TENIS DE LA SYDNEY A REVENIT LUI METREVELI

MELBOURNE, 10 (Agerpres). — Cunoscutul tenisman sovietic Aleksandr Metreveli a terminat învingător în proba de simplu bărbați din cadrul turneului internațional de la Sydney. În finală, Metreveli a dispus în patru seturi cu 6—4, 6—4, 4—6, 6—1 de francezul Patrice Dominquez.

Concursul feminin s-a încheiat cu victoria scontată a campioanei australience Evonne Goolagong, învingătoare în finală cu 6—1, 7—6 în fața jucătoarei engleze Virginia Wade.

CURSA AUTOMOBILISTICĂ DE 1000 km DE LA BUENOS AIRES

La Buenos Aires s-a disputat tradiționala cursă automobilistică de 1 000 km (contînd pentru campionatul mondial). Au luat startul 20 concurenți. Pe primul loc s-a clasat echipajul Ronnie Peterson (Suedia) — Tim Schenken (Australia) pe mașină Ferrari în 5h 45:58,22. Au urmat: 2. C. Regazzoni (Elveția) — B. Redman (Anglia) pe Ferrari; 3. G. Alberti — C. Facetti (Italia) pe Alfa Romeo;

Retrospectivă atletică '71 [V]

FONDIȘTII AU FOST SMULȘI DIN APATIE LA HELSINKI DE UN ALERGĂTOR DEZLĂNȚUIT: CEDFORD

Cele două alergări de fond ale campionatelor europene de la Helsinki au făcut dintr-un atlet pe care-l știam bun — recorduri personale 13:43,2 pe 5 000 m și 28:14 pe 10 000 m înainte de C.E. — eroul unei întregi națiuni și după anchetele cîtorva agenții de presă, chiar sportivul numărul 1 al lumii în anul 1971. La 30 de ani, **Juha Vaatainen** intră în istoria atletismului reușind ceea ce numai Zatopek și Krzykowiak au mai putut realiza: „eventul" 5 000 — 10 000 m în campionatele continentului.

Eterna problemă a atletismului „recordman sau campion" a fost repusă în discuție de evenimentele consumate în 1971 în probele de fond. Deși a plecat Ron Clarke, cel mai mare fondist al ultimelor 2—3 decenii, deși a absentat de la concursuri recordmanul — la începutul anului — și campionul european pe 5 000 m din 1969, **Ian Stewart**, fondiștii au fost cei ce au furnizat în sezonul atletic 1971 cele mai frumoase clipe, cursa 10 000 m a „europenelor" de la Helsinki fiind o adevărată bijuterie a acestui gen de alergări.

După ce, pînă anul trecut, un singur atlet, Ron Clarke, alergase 25 de ture de stadion în mai puțin de 28 de minute, iată tabelul alăturat arată o medie de 27:59,9 a primilor 10 performeri din 1971! Este un salt uriaș, pentru care, se cuvin laude nu numai lui **Vaatainen, Haase, Sarafutdinov, Korica** sau **Haro**, dar parcă mai ales, englezului **David Bedford.**

Ca și Clarke, Bedford s-a dovedit un motor al progresului probelor de fond. La 21 de ani — mulți au uitat prea repede vîrsta lui — Bedford s-a supus unui program de antrenament nemaiîntîlnit ca duritate, înspăimîntîndu-i pe medici cu cei 320 de kilometri alergați săptămînă de săptămînă. La 21 de ani, vîrstă de junior pentru proba de 10 000, Bedford reușește 27:47,0, pulverizînd recordul european și devenind al doilea atlet care aleargă distanța în mai puțin de 28 de minute. Tot la 21 de ani, el devine recordman continental și pe 5 000 m realizînd 13:22,2 în condiții atmosferice defavorabile (ploaie, vînt, 7—8 grade temperatură). Bine, bine, veți spune, dar la Helsinki... La Helsinki, Bedford — al cărui teribilism ce l-a făcut antipatic unora se explică tot prin cei 21 de ani ai săi — era, cum spun francezii, „omul de bătut", așa cum se întîmpla cu Clarke în orice cursă importantă la care participa. La Helsinki, toți atleții numiți mai sus au alergat 24 de ture în spatele lui, ripostînd cu schimbul la orice tentativă a sa de a se detașa. În condițiile acestei coaliții tacite — și explicabile — care a adus, la clopotul ultimului tur, 6 atleți pe aceeași linie, victoria a revenit în mod normal celui mai bun sprinter. Fără Bedford, cursa s-ar fi cîștigat cu un timp peste 28 de minute, iar victoria lui Vaatainen n-ar mai fi părut atît de strălucită. Exemplul ni-l oferă proba de 5 000 m în care nimeni nu și-a asumat — sau n-a putut! — o trenă rapidă, iar rezultatele (cu excepția celui obținut de Vaatainen) nu apar în primele 10 performanțe ale anului.

Repetăm, nu avem intenția de a micșora importanța dublei victorii a lui Juha Vaatainen. Atletul finlandez a cîștigat de o manieră strălucită două probe în care a depășit elita fondului european, — **Jurgen Haase**, care s-a aflat la un pas de ce de-al treilea titlu european consecutiv la 10 000 m, **Jean Wadoux, Harald Norpoth**, etc. — fiind capabil să acopere, de fiecare dată, ultimul tur de pistă în mai puțin de 54 secunde. Am zăbovit mai mult asupra lui Bedford pentru că atletismul are nevoie de asemenea alergători care fi trag pe ceilalți după ei, silindu-i să facă apel la toate resursele lor. Bedford a dat un impuls necesar unor probe care amenințau să devină „alergări de sănătate" în grup, cu sprint pe ultimii metri, a redescoperit gustul recordului în probele de fond, în sfîrșit a readus la dimensiuni umane recordurile considerate tabu ale australianului Ron Clarke.

Nu putem încheia înainte de a menționa progresele remarcabile realizate de alți cîtiva alergători. Belgianul **Emile Puttemans**, destul de cuminte la Helsinki, a avut un final de sezon extrem de tare, în care a realizat: un record mondial la 2 mile), unul european (la 2 000 m), precum și două recorduri belgiene 13:25,4 pe 5 000 m și 28:01,4 pe 10 000 m. De asemenea, s-au mai impus spaniolii **Javier Alvarez Salgado** și **Mariano Haro**, iugoslavul **Dane Korica**. La un ridicat nivel se mențin Jean Wadoux, Rasid Șarafutdinov, Harald Norpoth, Jurgen Haase, toți valori certe pe plan mondial.

În afara Europei, nu au intervenit prea multe noutăți. Singurii atleți din afara continentului nostru cuprinși în clasamentele celor mai bune 10 rezultate sînt africanul **Kipchoge Keino**, — puternic ca întotdeauna — și americanii **Steve Prefontaine** și **George Young.**

Vladimir MORARU

5 000 M

13:22,2	D. Bedford	Anglia
13:24,6	E. Puttemans	Belgia
13:25,8	K. Keino	Kenia
13:28,4	J. Alvarez-Salgado	Spania
13:29,8	L. Viren	Finlanda
13:30,4	J. Wadoux	Franța
13:30,4	S. Prefontaine	S.U.A.
13:31,2	D. Korica	Iugoslavia
13:32,2	G. Young	S.U.A
13:32,6	J. Vaatainen	Finlanda

Media primelor 10 rezultate: 13:28,76 (în 1970 — 13:29,72).

10 000 M

27:47,0	D. Bedford	Anglia
27:52,8	J. Vaatainen	Finlanda
27:53,4	J. Haase	R.D.G.
27:56,4	R. Sarafutdinov	U.R.S.S.
27:58,4	D. Korica	Iugoslavia
27:59,4	M. Haro	Spania
28:01,4	J. Alvarez-Salgado	Spania
28:01,4	E. Puttemans	Belgia
28:14,0	E. Lesse	R.D.G.
28:14,8	M. Tagg	Anglia

Media primelor 10 rezultate: 27:59,90 (în 1970 — 28:18,6).

Helsinki, 10 august 1971. Bedford mai conduce încă, dar știe că nu va învinge. Peste cîteva secunde, Vataainen va țîșni și va cîștiga cea mai frumoasă cursă de 10 000 m, alergată vreodată

IERI, ÎN DIVIZIA A LA HOCHEI

(Urmare din pag. 1)

de joc încîlcit, cu accente dure, abundent în întreruperi și eliminări, ceea ce, lesne de închipuit, a fost mai mult în folosul formației Agronomia. Abia în ultima repriză, și numai după ce clujenii au redus din handicap (min. 46, 2—1), hocheiștii dinamoviști și-au regăsit calmul, au început să lege din nou jocul și au putut, în cele din urmă, să se detașeze onorabil. Vom menționa, însă, că diferența de scor nu reflectă raportul de forțe de pe gheață, care, în prima și a treia repriză, adică atunci cînd bucureștenii au înțeles să joace hochei, a fost net favorabil acestora. Înainte de a anunța pe autorii golurilor, considerăm că nu este lipsit de interes să subliniem și pe „recordmanii" eliminărilor din acest meci: Tureanu (Dinamo) 20 de minute, Tamas (Agronomia) 15 minute.

Au marcat Mihăilescu 2, Tureanu. Pană pentru Dinamo, respectiv Texe. Au arbitrat corect și autoritar C. Sgîncă și Gh. Mureșan.

STEAUA — AVÎNTUL MIERCUREA CIUC 8—0 (3—0, 3—0, 2—0)

Victorie netă la o diferență de scor puțin scontată. Bucureștenii au meritat însă acest succes prin seriozitatea și luciditatea cu care au acționat tot timpul. Meciul, spre deosebire de primul a fost disputat într-o deplină notă de sportivitate, dictîndu-se doar 6 minute de eliminare. Au marcat Iordan (2), Hergelegiu, Calaman, Gheorghiu, Bucur, Fodorea și Varga. Au condus Florian Gubernu și M. Presneanu.

PROGRAMUL DE AZI:

Ora 16,30: Steaua — Agronomia; ora 19: Dinamo — Avîntul Miercurea Ciuc.

S-AU DAT PRIMELE STARTURI ÎN SĂPTĂMÎNA INTERNAȚIONALĂ A SCHIULUI

ROMA, 10 (Agerpres). — La Castelrotto (Italia) a început cea de-a 6-a ediție a **„Săptămînii internaționale a schiului de fond"**, prilej de verificare a posibilităților sportivilor care vor lua startul la Jocurile Olimpice de iarnă de la Sapporo.

Prima probă desfășurată — cursa masculină de 15 km — a fost cîștigată de schiorul vest-german Walter Demel cronometrat cu timpul de 47:10,81. Pe locurile următoare s-au clasat Gerhard Grimmer (R.D. Germană) — 47:35,08, Iuri Braghin (U.R.S.S.) — 48:11,15, Vasili Roscin (U.R.S.S.) — 48:19,50, Eberhard Klaussen (R.D. Germană) — 48:39,32 etc.

Cursa de 10 km, rezervată juniorilor, s-a încheiat cu victoria vest-germanului Franz Betz — 31:45,0, urmat de compatriotul său Georg Zipfel — 32:02,45 și sovieticul Anatoli Smighin — 32:19,41.

SURPRIZĂ ÎN CUPA MONDIALĂ LA SCHI

La Berchtesgaden (R.F.G.) s-a disputat, luni, proba de slalom uriaș (bărbați) din cadrul Cupei Mondiale. Victoria a revenit surprinzător francezului **Roger Rossard-Mignor** în 2:07,65. Pe locurile următoare: 2. G. Thoeni (Italia) 2:07,93; 3. W. Tresch (Austria) 2:08,49; 4. A. Fagn (Elveția) 2:08,80; 5. A. Bachleda (Polonia) 2:09,01 etc. În acest concurs P. Russel a suferit o dublă fractură de tibie și peroneu în prima manșă.

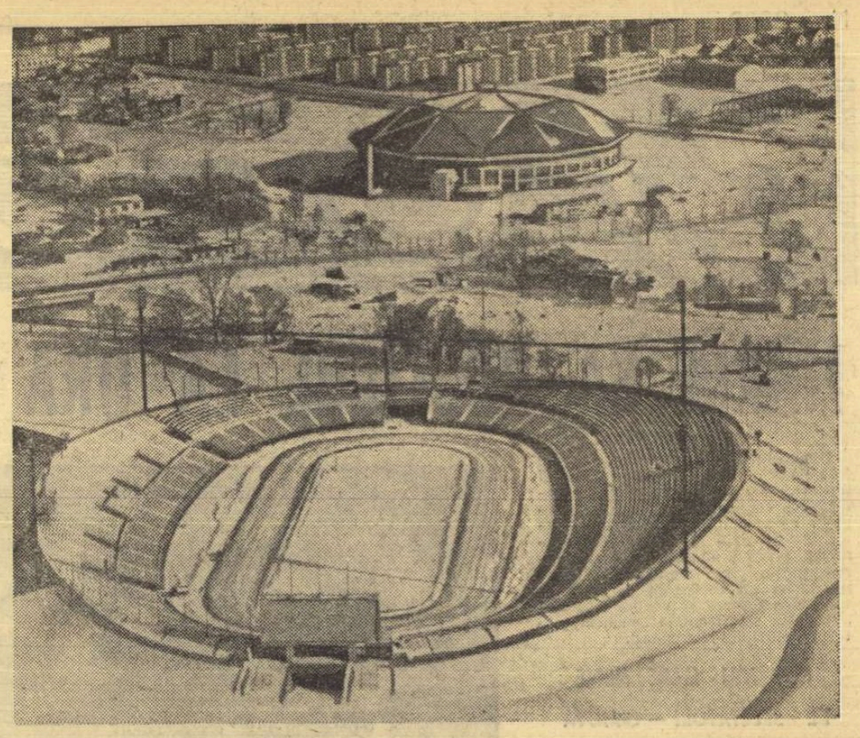

Două din modernele baze de la Macomanai, Sapporo, care își așteaptă oaspeții: În primul plan inelul patinoarului de viteză și în planul doi patinoarul acoperit.

BREVIAR OLIMPIC

A fost definitivat lotul schiorilor finlandezi care vor participa la întrecerile Jocurilor Olimpice de iarnă de la Sapporo. Pentru probele de fond au fost selecționați **Teuvo Hatunen, Osmo Karjalainen, Raimo Lehtinen, Juha Mieto, Kalevi Oikarainen, Juhani Repo** (la masculin) și **Marjatta Kajosmaa, Hilkka Kuntola, Marjatta Muttilainen, Senja Pusula, Liisa Suihkonen** și **Helena Takalo** (la feminin).

În concursul de sărituri cu schiurile, Finlanda va fi reprezentată de **Tauno Kayhkoe** și **Esko Rautionaho**, iar la combinata nordică de **Erkki Kilpinen** și **Rauno Miettenin.**

După cum se poate remarca, „veteranul" **Eero Mentyranta** fondistul care a cucerit medalii la cele trei ediții anterioare ale J. O., nu a reușit să se impună selecționerilor pentru a patra olimpiadă.

★

Federația de bob din S.U.A. a selecționat 15 sportivi din care vor fi alcătuite echipajele ce vor concura la Jocurile Olimpice de iarnă de la Sapporo. Pentru posturile de piloți candidează **Paul Lamey, Harry Peterson** și **William Hall.** Ca frînari au fost selecționați **Tom Becker, Philip Lupray** și **Howard Siler.**

★

Așezați în scaune adaptate perfect formei corpului, cei 75 000 de spectatori ai stadionului olimpic din München vor putea urmări comod competițiile sportive. Materialul folosit pentru scaune (lipsite de colțuri și de muchii dure) este fabricat printr-un procedeu de turnare prin aspersiune și se numește **Duretan.** Acest material sintetic permite construirea unei forme adecvate corpului și este caracterizat printr-o suprafață rezistentă și flexibilă. Deoarece scaunele de pe stadion sînt adeseori folosite de spectatorii cu mult temperament, ele trebuie să fie insensibile la loviturі. În plus, Duretanul rezistă la intemperii, la eroziune și poate fi curățit cu preparatele obișnuite din comerț. Acest material nu necesită o lăcuire a suprafeței.

★

În cursul probelor de selecție ale echipei de patinaj viteză a S.U.A., care s-au disputat la West Allis, o patinatoare în vîrstă de 42 de ani, **Jeanne Omelenchuk** a reușit să obțină selecția pentru Sapporo în cursa de 500 m. Interesant este faptul că ea va concura alături de cea mai tînără recordmană a lumii la patinaj, compatrioata sa, **Ann Henning**, de 17 ani.

★

Avery Brundage, președintele C.I.O., a anunțat că Comitetul Olimpic Internațional va lua în sarcina sa diferența de cheltuieli provocată prin devalorizarea dolarului pentru toate delegațiile țărilor care vor fi prezente la Sapporo. Aceasta, deoarece estimarea cheltuielilor a fost efectuată de la început în dolari și cîteva mici state pot să aibă dificultăți financiare prin sporirea sumelor prevăzute inițial.

★

Din inițiativa unui comitet elvețian, peste 800 de sportivi (dintre care 110 femei) vor porni pe jos spre München. Toți participanții sînt posesori de bilete de intrare și doresc să aducă un omagiu marelui eveniment săvîrșind o ispravă sportivă ieșită din comun și destinată să le rămînă în amintire. Distanța de 240 km care separă punctul de plecare, localitatea St. Margrethen din Elveția, de orașul München va fi străbătută în șase zile. Toți participanții vor primi cîte o medalie.

O PROPUNERE CURIOASĂ

Deși de cîteva săptămîni nu se mai spune nimic, persistă încă amenințarea ca fruntașii schiului alpin să fie excluși de la J.O. de la Sapporo. O dovedește de altfel și ultima propunere pe care a făcut-o Avery Brundage. Președintele C.I.O. **a propus pur și simplu ca probele de schi (alpin și nordic) să nu se dispute la Sapporo ca probe olimpice, ci în cadrul unui campionat mondial.** Este drept că F.I.S. consideră de ani de zile probele de schi de la J.O. și campionate mondiale, alcătuind un clasament în plus (combinata alpină) și acordînd medaliile respective. Acceptarea propunerii d. Brundage ar însemna, însă, în mod practic eliminarea schiului dintre sporturile olimpice, ceea ce nici F.I.S., nici schiorii nu doresc. Iată de ce propunerea președintelui C.I.O. a stîrnit multe nemulțumiri în lumea schiului.

TELEX • TELEX

În concursul internațional de schi de la Garmisch Partenkirchen, proba feminină de slalom special a fost dominată de sportivele franceze. Victoria a revenit lui Odile Chalvin care a totalizat în cele două manșe timpul de 58,38 fiind urmată de Christiane Ray (Franța) în 58,52. Pe locul III s-a clasat austriaca Anneliese Leibetseder cu 59,41. Au luat startul 60 sportive.

■

În urma rezultatelor înregistrate în proba masculină de slalom special de la Berchtesgaden (în care victoria a revenit lui Henri Duvillard), în clasamentul individual al „Cupei Mondiale" pe primul loc se află H. Duvillard (Franța) cu 49 p, urmat de Messner (Austria), Jean Noel Augert (Franța) — ambii cu cîte 40 p, Schranz (Austria) — 33 p, Russi (Elveția) și Bachleda (Polonia) — cu cîte 29 p etc. În clasamentul general pe națiuni (masculin și feminin) conduce echipa Franței cu 424 p, urmată de Austria — 287 p, Elveția — 133 p, R.F. a Germaniei — 95 p, S.U.A. — 76 p, Canada — 33 p, Norvegia — 33 p, Polonia — 29 p, Italia — 22 p etc.

■

Cea de-a 6-a ediție a concursului internațional universitar de schi de la Notre Dame de Bellcombe a programat probele de coborîre. La masculin, pe primul loc s-a clasat italianul Silvio Rolando cronometrat în 1:27,90, urmat de elvețianul Pierre Poncet — 1:29,08 și francezul Georges Hottegindre — 1:29,26. Cursa feminină a revenit schioarei franceze Caroline Rebattu — 1:27,80, secundată de austriaca Babel Edels-Brunner — 1:28,19.

■

Echipa sovietică de hochei pe gheață Traktor Celiabinsk și-a continuat turneul în Cehoslovacia jucînd cu formația TE Gotwaldow, care, activează în prima divizie a campionatului. Oaspeții au obținut victoria cu scorul de 8—4 (3—1, 2—1, 3—2) prin punctele înscrise de Prirodin (2), Arobin (2), Kataev (2), Valeski și Suhanov. Pentru gazde au marcat Kralik (2), Vodak și Kepak

La Copenhaga s-a disputat întîlnirea de hochei dintre selecționatele Danemarcei și Franței. Victoria a revenit cu scorul de 6—2 (0—1, 4—0, 2—1) jucătorilor francezi.

■

În prima zi a turneului masculin de handbal de la Singen (R.F. a Germaniei), reprezentativa URSS a întîlnit selecționata Tunisiei, pe care a învins-o cu scorul de 11—3. Într-un alt joc, echipa Danemarcei a dispus cu 10—7 de formația Elveției.

■

Fostul campion mondial de patinaj artistic, francezul Alain Calmat, de profesie medic, cu toate că a abandonat activitatea competițională nu s-a îndepărtat de sportul care l-a consacrat pe arena internațională. Alain Calmat a devenit arbitru și la campionatele europene de la Göteborg, va face parte din juriul internațional.

■

În cadrul concursului de natație de la Long Beach (California), la startul căruia au fost prezenți înotători și înotătoare din lotul S.U.A., au fost înregistrate cîteva performanțe de valoare. Astfel, Franck Heckl a cîștigat două probe: 100 yarzi fluture în 52,1 și 200 yarzi mixt în 1:58,2. În ambele curse el a fost secundat de Robin Backhaus cu 52,2 și, respectiv, 1:58,6. Multipla recordmană Sue Atwood s-a clasat pe primul loc în proba feminină de 400 yarzi mixt cu timpul de 4:40,4, urmată de Joan Hubbartin — 4:40,9. Sue Atwood a ocupat locul doi la 200 yarzi mixt cu 2:14,2, probă în care victoria a revenit Carolynei Woods, în 2:13,7.

■

În cursa ciclistă de șase zile de la Bremen continuă să conducă perechea vest-germană Schulze — Renz cu 149 p, urmată de cuplurile Sercu (Belgia) — Post (Olanda) — 84 p și Bugdahl — Kemper (R.F. a Germaniei) — 69 p. Îi urmează, la un tur, australianul Gilmore și francezul Van Lancker.

FOTBAL meridiane

CAMPIONATE... CAMPIONATE... CAMPIONATE...

R. D. GERMANĂ (etapa a 14-a): F. C. Magdeburg — Dynamo Dresda 2—1; Vorwärts Frankfurt/Oder — Lokomotiv Leipzig 2—1; Sachsenring Zwickau — Dynamo Berlin 0—1; Vorwärts Stralsund — F. C. Carl Zeiss Jena 1—0; F. C. Union Berlin — F. C. Karl Marx Stadt 1—2; Stahl Riesa — Wismut Aue 1—0; Hansa Rostock — Chemie Halle 3—1.

În clasament conduce echipa **F.C. Magdeburg** cu 20 de puncte, urmată de **Carl Zeiss Jena** — 18 puncte etc.

GRECIA (etapa a 15-a): Panathinaikos — Paok 1—0; Egaleo — Veria 1—0; Apollon — Ethnikos 2—1; Fostir — Panathinaikos — 0—0; Olympiakos Pireu — Pierikos 2—0; Aris — Panionis 0—0; A.E.K.—Nikosia 3—1; Olimpiakos Volos — Heraklis 1—0, Kavala — Trikala 1—1.

Pe primul loc în clasament se află echipa **Olympiakos Pireu** cu 38 puncte, secondată de **Panathinaikos Atena** cu 35 p (un joc mai puțin disputat) etc.

OLANDA (meciuri în cadrul „Cupei Olandei") D.W.S. Amsterdam — Vitesse 1—0; Gronningen — F. C. den Bosch 1—0; Feyenoord Rotterdam — Blauw Wit Amsterdam 3—0; Weendam — Volendam 0—1; Fortuna Sittardia — Twente Enschede 1—0; Ajax Amsterdam — Pec Zwole 8—3; Telstar — Wageningen 0—1; Haarlem — F. C. Utrecht 2—0, Herenveen — Sparta Rotterdam 0—1.

FRANȚA (etapa a 20-a): Rennes — Lyon 0—0; Angers — Monaco 4—1; Bordeaux — St. Germain Paris 2—0; Red Star — Reims 2—2; Nice — Angoulême 3—0; Bastia — Nîmes 1—0; Marseille — Ajaccio 1—1; Lille — Metz 3—0; Nancy — Sochaux 0—0; St. Etienne — Nantes 2—1.

În clasament conduce echipa **Marseille** cu 30 de puncte, urmată de **Nîmes** și **Rennes** cu cîte 25 p, **Sochaux** — 24 p etc.

PORTUGALIA: în campionatul portughez s-a disputat un singur joc: Tirsense — F. C. Porto, încheiat la egalitate: 3—3.

În dreapta, Gerd Müller (Bayern München) în luptă cu un adversar

ȘTIRI, REZULTATE

● Meciul retur dintre echipele **West Ham United** și **Stoke City**, din cadrul **„Cupei ligii engleze"** la fotbal, va avea loc la 26 ianuarie la **Londra.** Primul joc s-a încheiat cu un rezultat de egalitate: 0—0. Echipa învingătoare din acest joc va întîlni în finală formația **Chelsea.** Meciul final se va desfășura la 4 martie.

● Cunoscutul fotbalist englez **George Best** urmează să fie suspendat din nou de echipa sa **Manchester United.** În decurs de o săptămînă, **Best** nu s-a prezentat la nici un antrenament al echipei sale!

● Mîine se va desfășura la **Madrid** întîlnirea amicală dintre selecționatele orașelor **Madrid** și **Budapesta,** în fond, selecționatele celor două țări. În vederea acestei interesante partide, selecționerul reprezentativei spaniole, **L. Kubala,** a alcătuit următorul lot de jucători: **Iribar, Reina, Sol, Gallego, Benito, Tonono, Pirri, Lora, Verdugo, Costas, Luis, Velasquez, Claramunt, Amancio, Quino, Arieta, Rojo** și **Rexach.**

● O selecționată din Noua Zeelandă, care întreprinde în prezent un turneu în **R. F. a Germaniei,** a susținut un meci amical cu formația **Hertha Zehlendorf.** Fotbaliștii vest-germani au obținut victoria cu scorul de 1—0 (0—0).

BAYERN MÜNCHEN A CÎȘTIGAT TURNEUL DE LA CASABLANCA

Turneul internațional de la Casablanca s-a încheiat cu victoria formației vest-germane Bayern München, care, în finală, a întrecut cu scorul de 3—2 (1—1) echipa Partizan Belgrad. Golurile învingătorilor au fost marcate de Müller, Schroeder și Schwarzenbeck. Pentru echipa iugoslavă au înscris Grobici și Katici.

În partida pentru locurile 3—4 Espanol Barcelona a întrecut cu scorul de 5—2 (2—0) formația Settat, campioana Marocului.

Redacția și administrația: București, str. Vasile Conta nr. 16; telefoane: centrală 11.10.05, secția corespondenți 11.51.09, interurban 72 și 286; telex: sportrom buc. 180. Tiparul „I. P. Informația", București 40368

PROLETARI DIN TOATE ȚĂRILE, UNIȚI-VĂ!

Sportul

ZIAR AL CONSILIULUI NAȚIONAL PENTRU EDUCAȚIE FIZICĂ ȘI SPORT

ANUL XXVIII — Nr. 6933 · 4 PAGINI 30 BANI · MIERCURI 12 IANUARIE 1972

NĂSTASE ÎȘI SAVUREAZĂ VICTORIA

Iată-l pe Ilie Năstase — într-o imagine telefoto transmisă din Baltimore — în momentul cînd primește trofeul de învingător, în primul turneu al circuitului internațional „indoor" de tenis. Finala cîștigată la Baltimore (1—6, 6—4, 7—6 cu americanul Jim Connors) îl așează din nou pe excelentul nostru tenisman în centrul atenției lumii sportive.

Anul trecut, Năstase domina seria de competiții pe teren acoperit triumfînd în trei turnee (Omacha, Richmond, Hampton). Startul luat săptămîna trecută este de bun augur, pentru participarea sa la ediția 1972 a seriei de turnee „indoor". Circuitul reunește pe toți așii rachetei, de sub egida federației internaționale de tenis (F.I.L.T.).

Viitoarea apariție a lui Ilie Năstase este prevăzută pentru zilele de 12—16 ianuarie, la Jacksonville (Florida). Aci este programat al doilea turneu internațional din circuit, în care se așteaptă reintrarea tuturor vedetelor.

Să-i urăm succes — și pe mai departe — celui mai bun sportiv român!

Telefoto: A.P.-AGERPRES

SAPPORO'72

PRIMUL START OLIMPIC

BOBERII ROMÂNI AU PLECAT IERI SPRE SAPPORO

ION PANȚURU și coechipierii săi vor fi, de mîine, oaspeții satului olimpic, unde boburile îi așteaptă din decembrie

Cu cîteva excepții, boberii sînt prezenți în Capitală doar cînd pleacă (sau vin) spre pîrtiile celebre din lumea lor de... gheață. Coboară grăbiți din trenul de Sinaia și se îndreaptă spre avionul care-i poartă mai departe, spre alte zări. Plecarea spre Sapporo, prima a sportivilor noștri în acest an olimpic, nu a făcut excepție de la acest obicei al lor, decît prin faptul că a necesitat cîteva vizite anterioare la croitor, la cismar etc.

Ieri dimineață, echipați în elegantele costume de prezentare ale lotului nostru, cu căciuli de astrahan brumăriu, cei șase boberi, care duc în Extremul orient, speranțele noastre olimpice — cu toate că erau prinși în chingile unui program încărcat — au poposit cîteva clipe și în redacția noastră. Un prilej de a face cîteva fotografii, de a schimba cîteva vorbe înaintea zborului.

Optimiști, boberii noștri ne-au părăsit cu zîmbetul pe buze și cu dorința de a fi — la Sapporo — în primul plan al „bătăliei" olimpice. În primul rînd (de la dreapta): Ion Panțuru, prof. H. Pașovschi — antrenor, Ion Zangor. În rîndul de sus: V. Papadopol, Dragoș Panaitescu, D. Pascu și D. Focșeneanu

„ÎMI PARE RAU CA NU POT SĂ-MI APĂR TITLUL DE CAMPION AL EUROPEI, DAR..."

Ion Panțuru, conducătorul „echipajului de aur" de la campionatele Europei din anul trecut și din 1967, prima noastră „medalie" olimpică la J.O. de iarnă (împreună cu N. Neagoe, în acest moment la St. Moritz ca antrenor al speranțelor) este și acum, în febra plecării tot așa de calm ca atunci cînd ține în mînă „fiselele" bobului. Fiindcă joi pe pîrtia de la Celerina, unde cu o săptămînă în urmă zbura și bobul său, vor începe campionatele Europei, nu ne-am putut opri să nu-l întrebăm dacă nu-i pare rău că nu își poate apăra titlul cucerit anul trecut.

„Fără îndoială, îmi pare rău că nu pot să-mi apăr titlul de campion al Europei, dar cred că este mai important să fim din timp pe pîrtia olimpică, mai ales că ea a suferit modificări față de cum am cunoscut-o anul trecut. Și apoi, nu trebuie uitat că avem în fiecare an campionate ale Europei, dar cele olimpice sînt din patru în patru ani...".

— Acum, cînd zilele pînă la startul olimpic vor părea clipe, ce ne puteți spune despre această întrecere?

— Este foarte grea. Concurența este mare și mi-am dat seama la St. Moritz că toți boberii s-au pregătit în mod deosebit pentru Sapporo. Și noi ne simțim însă bine și avem timp suficient să ne acomodăm cu pista. De altfel ea este o pîrtie care îmi convine, o pîrtie tehnică. Iar ambiția este mai mare ca niciodată. Sper să ne ținem promisiunile din primăvară...

Reamintim că la masa rotundă organizată de ziarul nostru, cu boberii în primăvară — la Sinaia — ei au promis o altă medalie olimpică. În acest moment al discuției, a intervenit, laconic, Dumitru Focșeneanu:

— Vreau să facem și anul acesta o bucurie cititorilor ziarului Sportul.

— Și noi ne gîndim să venim „în primul pluton", ca să arătăm că bobul românesc are nu numai pe Panțuru, dar și resurse. Mă simt mai bine ca anul trecut și pîrtia — după cîte mi s-a spus — îmi va conveni. Dacă vom avea ocazia să și „evadăm din pluton", nu o să ezităm.

Antrenorul boberilor noștri, **prof. H. Pașovschi**, cu ani în urmă coechipier al lui Panțuru la primul său start olimpic, a ținut să ne asigure:

— Pot afirma că boberii noștri sînt bine pregătiți și vom căuta să profităm cît mai bine de cele 20 de zile care ne-au mai rămas. Cred că timpul este suficient ca piloții să se acomodeze cu pîrtia. Și aceasta este esențial, căci încredere în forțele lor și ambiție au...

UN AVION CARE ÎNTÎRZIE...

Graba dimineții și febra acestui start aerian, s-a stins pe aeroportul Otopeni, unde avionul de Moscova s-a lăsat așteptat mai bine de două ore. Pînă la urmă, cei șase boberi: **Ion Panțuru, Ion Zangor, Dumitru Focșeneanu, Dumitru Pascu, Dragoș Panaitescu și Victor Papadopol**, împreună cu antrenorul lor, **prof. Hariton Pașovschi**, au urcat scara avionului cu care au zburat ieri pînă la Moscova, prima etapă a drumului spre Sapporo. Astăzi după-amiază un avion IL 62, într-un zbor fără escală de 10 ore, îi va duce pînă la Tokio, de unde le mai rămîne o oră și jumătate de zbor pînă la Sapporo. De mîine, boberii români vor fi oaspeții satului olimpic, unde boburile îi așteaptă încă de la 25 decembrie, aduse aici de marinarii noștri.

Joi, în prima zi a campionatelor europene de la St. Moritz, Panțuru și echipa sa vor zbura pe jgheabul pîrtiei olimpice...

Noi le-am urat din toată inima succes. Și în numele nostru, dar și al cititorilor ziarului, care, sîntem siguri, vor fi cu gîndul și speranțele alături de ei.

Gh. EPURAN

Înainte de plecarea spre Sapporo, președintele C.N.E.F.S., tov. Anghel Alexe, a primit pe boberi, înmînînd maestrului emerit al sportului Ion Panțuru *cupa pentru cel mai bun sportiv al F.R.S.B. pe anul 1971 și diploma pentru locul opt între cei mai buni sportivi români ai anului trecut.*

Fotografii de T. MACARSCHI

Optimismul, încrederea este însă generală, cei 6 boberi și antrenorul lor fiind hotărîți să facă totul pentru a reprezenta cu cinste sportul nostru la marea sărbătoare a iernii de la Sapporo.

Fostul ciclist, **Dragoș Panaitescu**, acum pilotul celui de al doilea echipaj, ne-a spus, folosind limbajul primului său sport:

FOTBALUL DIN NOU ÎN ACTUALITATE

Săptămîna aceasta, activitatea fotbalistică a luat un start puternic. Divizionarele A și-au început în corpore antrenamentele. Dinamoviștii — pe terenul lor din șos. Ștefan cel Mare, iar cei de la Steaua își vor definitiva pregătirea în turneul din America de Sud

Citiți în pag. a III-a reportajele realizate în tabăra campionilor și la aeroportul internațional Otopeni, la plecarea echipei Steaua.

ASTĂZI, LA ZÜRICH

„FESTIVALUL SORȚILOR"

Astăzi la ora prînzului, în holul principal al hotelului **„Atlantis"** din **Zürich**, marile uși de cristal se vor deschide, spre a lăsa să intre, în splendida sală căptușită cu lemn de trandafir, o armată gălăgioasă de comentatori, de radio-foto și tele-reporteri; cele 11 reflectoare reci — amplasate după minuțioase probe în diferite colțuri ale sălii, spre a nu-i jena pe membrii juriului și pentru a nu mări emoțiile personajului principal al reuniunii, atleta cea mai celebră a Elveției, **Meta Antenen** — se vor aprinde. Personaje de vază ale fotbalului vor înainta pe podiumul special instalat; delegații celor opt fericite federații, care au ajuns cu echipele lor în sferturile de finală ale „Campionatul Europei", își vor scoate, nervoși, blocnotesurile din buzunare spre a nota întreaga operațiune a competiției care îi interesează; același gest îl vor face și reprezentanții cluburilor supraviețuitoare în cele trei cupe europene. Și, pentru aproape o oră, urnele și biletelele vor magnetiza atenția.

Niciodată o asemenea concentrare pentru stabilirea de destine, prin decizia oarbă a sorților n-a intrat în obiceiurile U.E.F.A. Mă gîndesc însă că forul diriguitor al fotbalului european s-a dovedit inspirat, mai cu seamă că această

— ef. i. —

(Continuare în pag. a 4-a)

Astă-seară, pe micul ecran

ASPECTE DE LA TRAGEREA LA SORȚI

Televiziunea va prezenta astă-seară, la ora 19,55, o interesantă secvență sportivă. Iubitorii fotbalului vor putea urmări pe micul ecran aspecte de la tragerea la sorți a noilor meciuri din competițiile europene, care are loc astăzi, la Zürich.

CONCLUZIILE ANCHETEI ÎN RÎNDURILE CÎTORVA TEHNICIENI

LICEUL DE ÎNOT — SINGURA SOLUȚIE

Desfășurarea recentelor campionate naționale de juniori ne-a pus în față o altă problemă a înotului românesc: **rărirea rîndurilor celor ce alcătuiesc grupul sportivilor de performanță.** Cei prezenți în acele zile pe marginea bazinului „23 August" au fost martori la desfășurarea unor probe ce aduceau pe blocstarturi cîte unul sau doi concurenți! O asemenea situație nu am mai întîlnit în ultimele două decenii nici măcar în concursurile de casă, desfășurate în piscinele bucureștene. A trata cu ușurință o asemenea problemă (vezi titlurile și medaliile atribuite în concurs unor înotători ce s-au întrecut doar cu acele cronometrelor) ni se pare a însemna lipsă de responsabilitate.

Ce determină acest regres? Pentru a depista cauzele și pentru a găsi — în același timp — soluțiile ieșirii din impas, ne-am adresat cîtorva dintre cei mai buni tehnicieni ai țării. Iată opiniile lor:

Gh. DIMECA (antrenor la clubul Steaua): „Anul trecut au fost finale (chiar și în campionatele seniorilor) cu cîte 4—5 concurenți. De data aceasta am avut și curse solitare, iar în sezonul viitor — mergînd într-un ritm asemănător — nu ar fi exclus să constatăm chiar absența din program a unor probe, din lipsă de participanți! Mulți dintre tinerii talentați care au renunțat în acest an la înot au vîrste între 14 și 17 ani, ideale pentru obținerea celor mai bune performanțe. Acestea, însă, nu pot fi realizate fără un efort continuu, cu 5—6 ore zilnic petrecute în bazin. Cum însă la aceste vîrste solicitările școlii sînt de asemenea maxime, urmările mi se par greu de evitat. Iată de ce crearea Liceului înotătorilor (la început unul experimental, în Capitală sau într-un alt oraș, acolo unde baza materială permite o activitate neîntreruptă de-a lungul întregului an) mi se pare o soluție a cărei adoptare nu mai poate întîrzia. Avînd pe cei mai buni înotători, alături de cei cu deosebite perspective, grupați la același liceu, în preajma unui bazin, s-ar putea îmbina în mod perfect activitatea școlară cu cea de pregătire, care necesită un număr de ore aproximativ egal. Federația de specialitate s-ar putea inspira din exemplele existente în Bulgaria, Ungaria, R. D. Germană sau R. F. a Germaniei (țări care au dat, în ultimele două sezoane, cîțiva dintre cei mai buni performeri ai continentului) și, cu sprijinul Ministerului Educației și Învățămîntului, ar putea da viață acestui proiect".

Cr. VLĂDUȚĂ (antrenor la clubul Dinamo): „Și din grupa pe

Adrian VASILIU

(Continuare în pag. a 3-a)

ÎN CAMPIONATUL DE HOCHEI

STEAUA CONTINUĂ SERIA VICTORIILOR

Jocurile disputate ieri în cadrul primei grupe a diviziei A la hochei, au confirmat întrutotul opiniile conturate încă de la etapa inaugurală consumată luni după-amiază. Steaua a cîștigat iarăși la scor, dovedind în această reluare a întrecerii un sensibil progres valoric, în timp ce Agronomia Cluj — cealaltă protagonistă a meciului din deschidere — a arătat, fără tăgadă, că în ultimul timp a stat departe de gheață, manifestînd serioase carențe. Totuși, partida Steaua — Agronomia Cluj a fost plăcută și interesantă în primele sale două reprize, prin acuratețea și rapiditatea fazelor create de bucureșteni. Dar hocheiștii de la Steaua s-au jucat, pur și simplu, cu ocaziile, ratînd copilărește chiar și cînd poarta era goală!

În ultima repriză ne-a fost dat să asistăm la un gest total nesportiv: deși **Tamaș** (Agronomia Cluj) fusese eliminat pentru o „presare" prea dură la mantinelă, **Ioniță** (Steaua) s-a repezit la el încercînd să-l molesteze, iar din spate, **Kőllő** (Agronomia Cluj) i-a dat lui Ioniță o lovitură cu crosa în cap, rănindu-l!... Și ne mai plîngem de arbitri...

În partida vedetă, Dinamo București a obținut o victorie destul de muncită. Edificator, în acest sens, este faptul că după două reprize, scorul era de-abia 3—2 în favoarea bucureștenilor.

STEAUA — AGRONOMIA CLUJ 10—0 (5—0, 3—0, 2—0). Au marcat: **Gheorghiu** (2), **Iordan** (2), **Fodorea** (2), **Ștefanov, Bucur, Varga** și **Scheau**; au arbitrat bine: **A. Balint** și **Gh. Tașnadi** (ambii din Miercurea Ciuc).

DINAMO BUCUREȘTI — AVÎNTUL MIERCUREA CIUC 6—2 (2—1, 1—1, 3—0). Au marcat: **Țone, Axinte, Tureanu, Florescu, Boldescu, Gh. Hutanu** — pentru Dinamo, respectiv, **Jero** și **Oswath**. Au condus cu greșeli: **C. Bănică** și **B. Oprea** (București).

Călin ANTONESCU

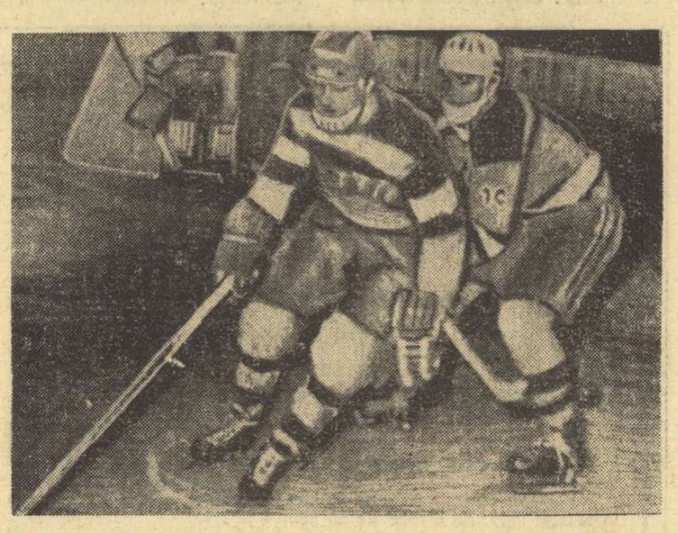

Hocheiștii de la Steaua au evoluat și ieri excelent. Iată o fază din partida lor cu Agronomia Cluj. Foto: M. THEO

ARBITRUL MUREȘAN EXAGEREAZĂ?

Discuții aprinse, în ultimele zile, pe patinoar. Unul dintre arbitrii noștri, în speță Gh. Mureșan, s-a pornit, deodată, să sancționeze totul cu asprime, să nu lase nepedepsit nici un gest care se abate de la regulile scrise și nescrise ale hocheiului. Consecința? În meciul I.P.G.G. — Dunărea Galați au fost dictate 52 de minute de eliminare pentru prima formație și 20 pentru cea de a doua. La alt meci, mai recent, Dinamo București — Agronomia Cluj, același cavaler al fluierului a dovedit că cele ptrecute la jocul anterior nu au fost întîmplătoare și, ca atare, a trimis pe... banca penalizaților orice jucător care a încercat să eludeze regulamentul.

Unii spun că exagerează. Dar nu au dreptate. Pentru că a juca hochei tare, în forță, utilizînd din plin armele fizice pe care acest sport le îngăduie, nu înseamnă a juca brutal, obstrucționist, uneori de-a dreptul periculos pentru integritatea corporală a adversarului. Vă imaginați la ce s-ar ajunge dacă „presatul" la mantinelă ar fi îngăduit oricum, dacă atacul cu corpul ar fi permis prin folosirea cu precădere a brațelor, a piedicilor sau a croselor. Există, bineînțeles, niște reguli. Și aceste reguli sînt uitate des în focul disputei. Pericolul este că, uitîndu-le mereu, le uităm de tot. Și tocmai din acest motiv noi credem că arbitrul Gh. Mureșan procedează bine și că nu ar fi de loc rău dacă și alți colegi de ai săi i-ar urma exemplul. Readucîndu-i la jocul în limitele regulamentului pe cei ce trec frecvent peste aceste bariere și împiedicînd ca hocheiul să devină o... ciomăgeală organizată, arbitrul în cauză face un lucru bun. Ajută, de fapt, ca hocheiul nostru să fie modern, adică jucat în forță, dar corect.

— c. a. —

Se apropie C. M. de hochei, grupa C

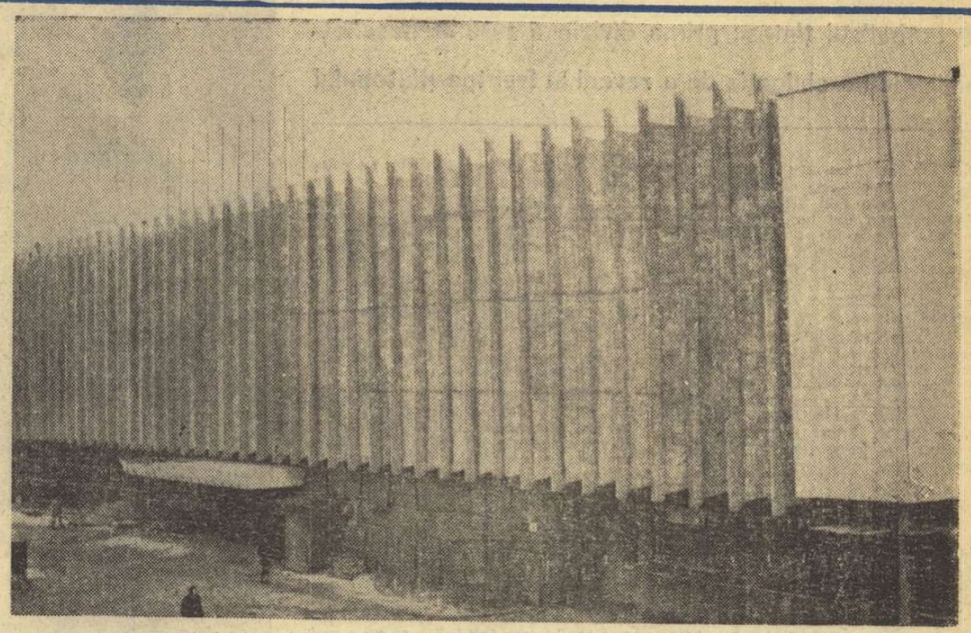

Palatul de gheață — scena desfășurării meciurilor grupei C a C.M. de hochei pe gheață — își desăvîrșește în aceste zile aspectul exterior

MIERCUREA CIUC SE PREGĂTEȘTE SĂ PĂȘEASCĂ CU „DREPTUL" ÎN CIRCUITUL MONDIAL AL HOCHEIULUI!

- „Palatul de gheață" va fi gata la 1 februarie
- Patinoarul va fi dotat cu cele mai moderne instalații
- Hotelul „Bradul", aflat în vecinătatea patinoarului, o frumoasă realizare arhitectonică
- Condiții excelente de lucru pentru ziariști
- Festivități originale la deschiderea și închiderea competiției

(CITIȚI AMĂNUNTE ÎN PAGINA A 4-a)

Noua și moderna clădire a hotelului Bradul.

Foto: I. Alexandru SZAKACS — M. Ciuc

NOI ANTRENORI EMERIȚI

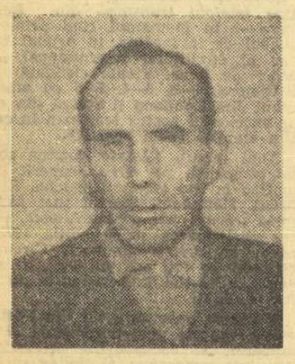

CONSTANTIN PANESCU

(scrimă)

Titlul acordat antrenorului Constantin Pănescu încununează o activitate de cinci decenii în slujba scrimei. La 18 ani, cel ce avea să îndrume, mai tîrziu, primii pași ai atîtor trăgători, făcea el însuși cunoștință cu fandarea, cu paradele și ripostele, trecînd cu o pasiune nestăvilită de la floretă la spadă și apoi la sabie. Trimis la perfecționare în Franța, tînărul scrimer român se impune și pe plan competițional, clasîndu-se al II-lea în campionatele militare ale Franței (1931).

Reîntors în țară, el continuă să promoveze acest sport pe toate căile: organizînd cursuri gratuite pentru elevi, tipărind un manual, „Scrima modernă cu floreta, spada și sabia" (1935). În primii ani după eliberarea patriei, Constantin Panescu formează o serie de antrenori valoroși: V. Chelaru, A. Vilcea, N. Pufnei, C. Ciocîrlie ș.a., pentru ca în perioada 1948-1956 să-i îndrumeze pe scrimerii clubului Steaua care au cucerit în acest timp 15 titluri individuale și 7 titluri de campioni ai țării pe echipe la floretă și sabie. Fost președinte al F. R. Scrimă (1948) și, apoi pînă în 1958, președintele colegiului de antrenori, C. Panescu și-a consacrat ultimii 11 ani de activitate ridicării de elemente tinere (M. Țiu, Cr. Costescu ș.a.) ca profesor la Clubul sportiv școlar.

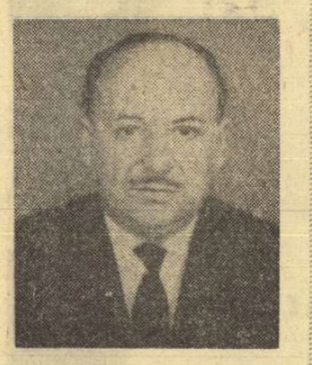

ANGELO PELEGRINI

(scrimă)

Fiu al unui ilustru maestru de scrimă din Timișoara, Angelo Pelegrini și-a făcut debutul pe planșă la vîrsta de 8 ani în cadrul unei demonstrații organizată în acest oraș. Pînă în anul 1939, Angelo Pelegrini activează în secțiile de scrimă ale cluburilor timișorene C.F.R. și Electrica, însușîndu-și tainele tuturor armelor.

După ce se stabilește în Capitală, A. Pelegrini își desfășoară activitatea la Cercul militar, colaborînd cu antrenorul Panescu la răspîndirea scrimei în rîndul elevilor. În anul 1947, îl găsim pe scrimerul venit de pe malul Begăi la clubul sportiv Finanțe-Bănci și, în continuare, la Progresul unde va forma o serie de trăgători valoroși, deveniți ei înșiși, în ultimii ani, antrenori cu frumoase rezultate. Amintim dintre aceștia pe C. Stelian, D. Mustață, I. Tudor, C. Pelmuș, E. Bejan.

Curînd, Angelo Pelegrini este chemat să contribuie la pregătirea scrimerilor din loturile reprezentative, sarcină pe care o va îndeplini pînă în anul 1963. În aceeași perioadă, a făcut parte din biroul federal și din colegiul de antrenori. O parte din bogata sa experiență pedagogică a fost cuprinsă în manualul publicat în 1963: „Scrima cu floreta".

patinaj

REVENIRI LA „TROFEUL CARPAȚI"'72

NIMIC NOU PE PATINOAR?

Urmărind, timp de două zile, întrecerile „Trofeului Carpați" de la Poiana Brașov, am avut deseori senzația că asistăm la derularea unui film de cinematecă, vechi de ani. Doar actorii, în parte, sînt alții, acțiunea rămîne mereu aceeași...

Aceleași speranțe într-o evoluție la nivel corespunzător a tinerilor noștri patinatori, în care sînt investite atîtea ore de muncă, rămînînd adesea neîmplinite. Aceeași luptă cu intemperiile (cînd n-ai parte de acoperiș...) care face imposibilă aprecierea desenelor pe gheață. Aceleași ratări în programele de figuri libere, demonstrînd că pe undeva se greșește, nu numai de către patinatori, în concurs, ci și de către antrenorii lor, la pregătiri. Același interes scăzut din partea spectatorilor (vreo 20—30, cu totul). În fine — poate cel mai neplăcut aspect — aceeași strădanie penibilă a unora dintre arbitri de a se încadra, la acordarea notelor, într-o ierarhie stabilită dinainte, binecunoscută pentru toți cei aflați pe gheață, sau la mantinelă.

Nimic nou, deci, pe patinoar? Poate, dar n-am vrea să lăsăm impresia, scriind aceste rînduri, că avem de reproșat ceva deosebit celor care au pus pe picioare întrecerile de la Poiana, sau acelora care au evoluat pe gheață. De fapt, organizatorii au încercat să-și facă din plin datoria și (în limitele posibilului) au reușit. Concursul, afară de anumite lungimi tradiționale sau voite, s-a desfășurat în condiții onorabile. Mulți dintre patinatori au dovedit, din nou, resurse de talent demne de luat în seamă. Ne vom opri la cîțiva doar, cu această ocazie. Tînărul Bogdan Kruti (10 ani) pare să fie capabil de progrese rapide, mai ales îndrumat fiind de priceperea și experiența unui antrenor de talia lui Roman Turușanco, de la Dinamo Brașov. În progres, nu atît pe plan tehnic cît pe acela al încrederii în sine, ni s-a părut bucureșteanca Gabriela Voica. Ea poate deveni o foarte bună patinatoare, dacă cei din jur (forurile de resort inclusiv, bineînțeles) o ajută cum trebuie. În fine, O. Goga, cu talentul său cunoscut, rămîne pe o linie ascendentă, pe care am dori-o însă accelerată acum, cînd, foarte curînd, îi va veni rîndul să dea piept cu marile competiții. A avea „dublele" Lutz și Axel în repertoriu este bine; a le stăpîni definitiv este și mai bine!

Patinatorii noștri, adică cei bucureșteni, dar și cu ajutorul apreciabil al celor brașoveni și clujeni (bravo Azola!) au cîștigat fără drept de apel confruntarea cu concurenții oaspeți. Trofeul și felicitările cuvenite rămîn în custodia noastră. Nu fără a le asocia, însă, cu rezervele exprimate la începutul acestui articol, la care mai adăugăm una, esențială: **de ce facem concurs numai cu adversari pe care știm dinainte că-i vom bate?**

La întrebare, ar trebui să ne răspundă federația de specialitate, care este îndrumătorul tehnic nr. 1 al activității de patinaj. Iar răspunsul îl cunoaștem dinainte: **nu s-a putut...** Parcă, mă rog, cineva ne-ar împiedica, realmente, ca pe lîngă juniorii din Bulgaria, Ungaria, Iugoslavia (absentă), să invităm la Brașov și pe cei din țări cu valoare recunoscută în această ramură sportivă. O teamă, fundamental, falsă. Nimeni — sîntem convinși — nu poate fi împotrivă ca tinerii noștri patinatori să intre în concurență cu cei din adevărata elită europeană, (U.R.S.S., Cehoslovacia, R. D. Germană etc.) pentru un schimb de experiență util și rodnic.

La primele sale două ediții, „Trofeul Carpați" crease o emulație activă între cluburile noastre, fiind un punct din calendarul competițional intern urmărit cu deosebită atenție. Acum, concursul de la Poiana Brașov a luat caracter internațional, dar la un nivel cu totul mediocru. **Cui folosește?**

Radu VOIA

P.S. Tot la 9 ianuarie — dar în 1883 — caută să ne reamintească ultimul număr din „Contemporanul", avea loc primul concurs de patinaj, în Cișmigiu, care a atras **„peste două mii de spectatori, dintre care mai bine de trei sferturi erau cu bilete plătite".** Pentru cei care am fost, acum, la Poiana Brașov, cifra ni se pare utopică. Dar, știm prea bine, pe atunci nu se inventaseră încă discotecile și barurile de zi...

„PATINA FERMECATĂ" — un reușit concurs al pionierilor din Brașov

La sfîrșitul săptămînii trecute, în una din ultimele zile de vacanță, patinoarul artificial din frumoasa stațiune Poiana Brașov a fost gazda unui concurs pionieresc. În organizarea Consiliului municipal al pionierilor — Brașov a avut loc un reușit concurs dotat cu trofeul „Patina fermecată". Întrecerea a constat dintr-o probă de viteză și îndeminare pe categorii de vîrstă și s-a bucurat de participarea a 89 pionieri și pioniere din diferite școli ale orașului de la poalele Tîmpei.

Iată ordinea primilor clasați: FETE, 9—10 ani, 150 m: Simona Stancu (Șc. gen. 4) 26 sec, 11—14 ani, 200 m: Ana Finichiu (Șc. gen. 13) 51 sec; BĂIEȚI, 9—10 ani, 150 m: Zoltan Csik (Șc. gen. 8) 24 sec, 11—14 ani, 200 m: Dan Chirilă (Liceul de muzică) 47 sec.

C. GRUIA — coresp. județean

BOX

SE POT ORGANIZA ȘI FĂRĂ FRUNTAȘI

Este puțin probabil că activitatea pugilistică bucureșteană îi va satisface, cel puțin în această lună, pe numeroșii susținători ai sportului cu mănuși. Ne referim, bineînțeles, la organizarea unor gale de atracție, în care să apară în fața publicului și boxeri de valoare. Dar aceștia (mai cu seamă cei de la Dinamo și Steaua) își petrec vacanța de iarnă la munte, în sălile respective nerămînînd decît sportivi mai puțin cunoscuți, depășiți ca vîrstă și posibilități, și care, bineînțeles, nu se mai află în vizorul antrenorilor federali. **„Cu toate acestea** ne spune tov. Gh. Stănescu, președintele Comisiei municipale, **galele bucureștene s-ar înviora simțitor dacă antrenorii celor mai puternice cluburi ar consimți să-și prezinte măcar elevii rămași acasă, în gale amicale, cu spectatori".**

Și atunci? Va trebui ca amatorii pugilismului să aștepte pînă la 23 ianuarie, cînd este programată prima reuniune, amicală, în care majoritatea combatanților vor fi juniori. Comisia municipală voia să deschidă „stagiunea" la 16 ianuarie, dar avînd dificultăți cu găsirea unei săli, a amînat-o cu o săptămînă. În orice caz, se dau asigurări că pînă la inaugurarea campionatelor individuale de juniori (faza municipală, 19 februarie) se vor disputa, săptămînal, cîte două reuniuni amicale. Aceste gale „intermediare" au menirea de a asigura în special boxerilor începători cel puțin 3 întîlniri, trierea fiind necesară antrenorilor pentru a înscrie în campionate numai pe sportivii care le dau garanția că vor realiza performanțe mai bune. Se așteaptă ca aproximativ 250 de boxeri bucureșteni să participe la lupta pentru titlurile de campioni.

În calendarele competiționale ale cluburilor și asociațiilor din Capitală sînt prevăzute și cîteva dispute care suscită interes. Astfel, la începutul lunii februarie va avea loc tradiționalul „duel" Dinamo-Metalul, apoi Metalul-Rapid, întîlniri între boxeri seniori, pe care le anticipăm a fi dîrze. Tot în această perioadă vor începe meciurile de tradiție, pentru cucerirea „Cupei 16 Februarie". Protagoniști: juniori și seniori. Școala sportivă Energia va fi organizatoarea unui ciclu de reuniuni de juniori și de tineret, ce se vor încheia la sfîrșitul lunii viitoare.

Pe agenda Comisiei municipale figurează și cîteva acțiuni extracompetiționale. Dintre acestea, reținem atenția vizitarea, începînd din această săptămînă, a sălilor de antrenament. În cursul acestui trimestru, arbitrii-judecători vor fi prezenți la un curs de verificare a cunoștințelor, pentru aprofundarea și aplicarea întocmai a prevederilor regulamentului de box.

O activitate nespectaculoasă, dar care — sperăm — va fi utilă.

Cornel ROMAN

Epistolele săptămînii

„ȘOIMII"

DIN PĂDUREA MANASIA

Cum se procedează pentru a stîrni „apetitul" copiilor, adolescenților, și chiar al maturilor, de a practica sportul? Evident, nu există o rețetă unică, modalitățile ce pot fi alese fiind nenumărate. Totul depinde de inventivitatea organizatorilor, de cele mai multe ori succesul fiind asigurat de forma aleasă — atrăgătoare, sau nu.

Ne-am aflat zilele acestea în fața unei scrisori — semnată de **Mircea Tabarcea**, președinte al Consiliului orășenesc pentru educație fizică și sport Urziceni — care ne aduce la cunoștință o acțiune, foarte interesantă după părerea noastră, ce dovedește tocmai preocupare și reușită în găsirea unor forme noi de atragere a copiilor spre sport și mișcare în aer liber. **„În ultimele zile ale lunii decembrie, menționează autorul, la noi în pădurea Manasia, a fost organizată o interesantă competiție pentru copii numită „Ștafeta combinat-aplicativă, Șoimii". Cred că ar merita să scrieți cîteva rînduri despre acest concurs care a entuziasmat pur și simplu pe micii participanți. A fost evident că fiecare din ei a participat cu multă plăcere la această utilă întrecere care le-a suscitat interesul".** De fapt, pe scurt, în ce a constat? Nu mai puțin de 18 probe de concurs dintre care reținem: tras la țintă cu mingea de oină, instalarea cortului, săritura peste o capră de lemn lungă, proba de istețime (asamblarea unei fotografii segmentate în mai multe părți), echilibru pe bîrnă, săritura peste 3 obstacole de 1,50 și 2 m, săritura prin balans, cu frînghie („gen Tarzan"), tir cu arcul, probă sanitară prin intervenții de prim ajutor și transportarea pe targă a „rănitului", sărirea peste un șanț cu prăjina ș.a. Probele s-au desfășurat pe un traseu circular cu o lungime de 4 km iar în teren s-au folosit pentru orientare harta și busola. Au participat 8 echipaje (4 de fete și 4 de băieți) compuse din cîte 5 membri — reprezentanți ai **școlilor generale — nr. 1, 2 și 3 — din Urziceni și Manasia.** Învingătoare au fost echipajele școlilor generale Manasia — la fete și nr. 3, Urziceni — la băieți.

„Nu vă puteți imagina ce succes a avut această interesantă și atractivă întrecere" — concluzionează autorul scrisorii. Ba da, tovarășe Mircea Tabarcea, ne imaginăm. Este motivul pentru care, printre altele, am hotărît să popularizăm întrecerea micilor Șoimi din pădurea Manasia.

Modesto FERRARINI

GALE INTERESANTE

CEI MAI BUNI SPORTIVI AI CLUBURILOR ÎN ANUL 1971

PETROLUL PLOIEȘTI

1. Elisabeta Turcu — gimnastică
2. Mihai Mocanu — fotbal
3. Gheorghe Silvestru — popice
4. Marian Grigoraș — haltere
5. Aurel Stoica — cățărie
6. Marian Chira — atletism
7. Mihai Ionescu — fotbal
8. Maria Pogorevici — șah
9. Gabriel Oană — atletism
10. Dragoș Aldea — natație

STEAGUL ROȘU BRAȘOV

1. Ludovic Ambruș — lupte
2. Petrone Androne — lupte
3. Traian Marcu — tenis
4. Aurel Puiu și Constantin Pescaru — automobilism.
5. Echipa de motocros
6. Vasile Sălăjan — atletism
7. Stere Adamache — fotbal
8. Ștefan Mothe — haltere
9. Adam Crisbai — motociclism
10. Vasile Ponea — atletism

TRACTORUL BRAȘOV

1. Ana Sălăjan — atletism
2. Rodica Clinciu — schi fond
3. Vasile Birsan — schi sărituri
4. Gheorghe Vătav — fotbal
5. Constantin Bumb — box
6. Adriana Barabas — schi fond
7. Adrian Creițaru — scrimă
8. Romul Chioreanu — radioamatorism.
9. Șerban Vlad — scrimă
10. Doru Rednic — volei.

C.S.U. BRAȘOV

1. Mircea Neamțu — atletism
2. Ghizela Mores — Sindilaru — schi
3. Nicolae Crețoi — schi și Eremia Rotaru — atletism.
4. Maria Bădițoiu — atletism
5. Olga Damian — atletism
6. Vasile Cojocaru și Akos Boics — alpinism.
7. Ion Oană — fotbal
8. Mircea Coșeriu — fotbal
9. Constantin Milu — fotbal.
10. Anca Gheorghe — șah

DIN VIAȚA CLUBURILOR SPORTIVE STUDENȚEȘTI

CATEDRA DE EDUCAȚIE FIZICĂ — FACTOR DETERMINANT AL SUCCESELOR DE LA POLITEHNICA BUCUREȘTI

● Fotbaliștii țintesc prima divizie a țării ● Baschetbalistele au obligația de a reveni în fruntea plutonului

Clubul sportiv Politehnica București este considerat printre cele mai puternice unități de acest gen din țară. Mărturie stă marele număr de studenți sportivi cuprinși în activitate, precum și valoarea echipelor de la Politehnica București, formații ce se află în eșalonul fruntaș al clasamentelor respective.

Trebuie subliniat că multiplele probleme ce au fost rezolvate în anul trecut au cerut din partea sportivilor, antrenorilor, cadrelor didactice și activiștilor voluntari o muncă susținută, iar pe lîngă experiența cîștigată, întreaga activitate a clubului a înregistrat un însemnat pas înainte.

★

În anul 1971, pe baza calendarului competițional al C.N.E.F.S., echipele clubului au participat, la campionatele republicane, cu un număr de 489 de studenți și studente, dintre care maeștri ai sportului 5 b + 8 f, cat. I 53, cat. a II-a 43 etc.

Un fapt demn de relevat îl constituie marea pondere ce s-a acordat activității sportive de masă, un merit deosebit în această direcție revenind catedrei de educație fizică și sport. Calendarul competițional bine întocmit, buna organizare și folosirea rațională a bazelor, au permis ca întrecerile sportive de masă să crească simțitor, iar numărul studenților și studentelor angrenați în întreceri să fie remarcabil pe toată durata anului școlar. La nivelul facultăților s-au organizat cupe, întreceri între cămine, crosuri, cupe ale semicentenarului, excursii la care au participat 5.507 studenți. S-au întrecut 316 echipe în care au fost cuprinse 1 317 studente! Trebuie subliniat că la handbal și baschet, organizarea disputelor s-a făcut sistem turneu, dînd astfel posibilitate sportivilor să fie angrenați într-o întrecere ritmică, săptămînală. Participări masive s-au înregistrat la atletism (1516 b și 591 f), la baschet (776), la gimnastică (1445 b și 867 f) etc. La toate acestea se adaugă acțiunile inițiate de catedra de specialitate a Politehnicii la nivelul căminelor. La Complexul Regie au fost amenajate pentru studente 3 încăperi în care, sub îndrumarea și conducerea cadrelor didactice, ele practică zilnic exercițiul fizic. Repartizarea în căminele de la Regie și str. Ștefan Furtună a unei cantități mai mari de materiale sportive (gantere, extensoare) va face ca în acest an numărul celor dornici de a practica exercițiile fizice să crească simțitor.

Studenții și studentele de la Politehnica au participat la competițiile organizate de centrul universitar în 8 ramuri sportive, cu un număr de 367 sportivi. Însumarea rezultatelor obținute la sfîrșitul anului 1971 în activitatea sportivă de masă au situat Institutul Politehnic București pe primul loc în clasamentul alcătuit pe centrul universitar al Capitalei. La toate aceste realizări, un aport substanțial l-a dat catedra de educație fizică și sport, căreia îi revine meritul principal în clasarea institutului pe treapta cea mai înaltă a activității sportive de masă.

Sportul de performanță își desfășoară activitatea în cele 12 secții, iar dintre acestea 4 sînt nominalizate și se întrec în competiții de nivel republican. Trecerea în revistă a tuturor secțiilor ar necesita un spațiu prea mare și de aceea sîntem nevoiți să ne limităm în a analiza doar echipele de baschet (fete și băieți) participante în divizia A, precum și pe cea de fotbal din divizia B, dar care are mari șanse de a se număra printre cele mai bune formații ale țării.

Baschetul feminin s-a bucurat la Politehnica de atenția cuvenită din partea conducerii clubului. Rezultatele înregistrate au făcut din echipa de fete o candidată permanentă la primul loc al clasamentului. Baschetbalistele au cucerit de 5 ori campionatul național. În actuala ediție a întrecerii interne, formația nu s-a mai prezentat la valoarea cunoscută din anii trecuți. Deși în componența echipei sînt 7 maestre ale sportului și membre ale lotului reprezentativ, echipa a înregistrat cîteva insuccese, ceea ce a determinat conducerea C.N.E.F.S. să nu o mai înscrie în actuala ediție a C.C.E. Desigur, actuala stare de lucruri a fost generată de o mulțumire nejustificată, față de ceea ce s-a făcut în anii trecuți, o parte dintre baschetbaliste nedepunînd, în continuare, un interes major în efectuarea pregătirii. La aceasta s-a adăugat și o delăsare din partea antrenorului Grigore Costescu, care a crezut că pe baza acumulărilor înregistrate în trecut, echipa se poate menține în primul eșalon al performanței. Că s-a înșelat, o demonstrează cu prisosință rezultatele înregistrate. Un alt impediment îl constituie faptul că în actualul lot mai figurează doar 3 studente și acestea sînt în ultimul an de facultate, iar media vîrstei se apropie de 25 de ani. Considerăm că pentru o formație studențească este prea mult. Cu toate aceste neajunsuri, există convingerea că fetele de la Politehnica nu au renunțat la titlul național de baschet, că în perioada imediat următoare vor înlătura lipsurile constatate, iar prof. Grigore Costescu și echipa sa vor da iarăși asaltul pentru prima treaptă a campionatului național.

Echipa de băieți a început întrecerea cu cele mai bune teamuri ale campionatului, cu vădita intenție de a face ca în disputa celor „două" mari, Dinamo și Steaua, să intervină și elevii profesoarei Stela Rusu. Dar intențiile nu s-au materializat și în rezultate corespunzătoare, astfel că începutul campionatului a găsit echipa nepregătită, iar înfrîngerile nu au ocolit-o. După primele 4 etape, baschetbaliștii părăsiseră terenul învinși de 3 ori. Analizînd situația creată, conducerea clubului a constatat atitudinea refractară a antrenoarei la sugestiile și indicațiile catedrei de educație fizică, precum și la cele ale brigăzii de îndrumare și control a C.N.E.F.S. În actualul lot al Politehnicii mai sînt menționați jucători fără calități deosebite (Tue, Băceanu, Anastasiu), iar la capitolul „achiziții" nu se poate vorbi decît despre Cernat, care în partidele disputate pînă acum a demonstrat că în scurt timp poate deveni un om de bază atît în echipa de club, cît și la lotul reprezentativ. Măsurile luate la momentul oportun au făcut ca Politehnica să se debaraseze de unele tare, astfel că la sfîrșitul turului se află iarăși în eșalonul fruntaș, cu mari perspective de a face noi salturi calitative. Le așteptăm.

Fotbalul, oful dintotdeauna al studenților bucureștene, pare a-și realiza visul cu ochii. „Sportul studențesc" a reușit sub bagheta antrenorilor Ion Motroc și Moise Maksai să se instaleze în fruntea seriei I a diviziei B cu un avans confortabil de puncte (6) față de a doua clasată, cu mari șanse de a promova în prima divizie a țării. Aprigul duel pentru saltul în prima categorie nu este încă terminat, dar munca sîrguincioasă în pregătire, priceperea antrenorilor și conștiinciozitatea fotbaliștilor sînt o chezășie că vechiul deziderat al promovării în divizia A se apropie de realitate.

★

Din cele de mai sus rezultă că la Politehnica București se muncește bine. Realizările secțiilor de performanță, precum și succesele înregistrate în sportul de masă, sînt o expresie a interesului major ce se acordă acestei activități într-una dintre cele mai mari instituții de învățămînt superior din țară.

Paul IOVAN

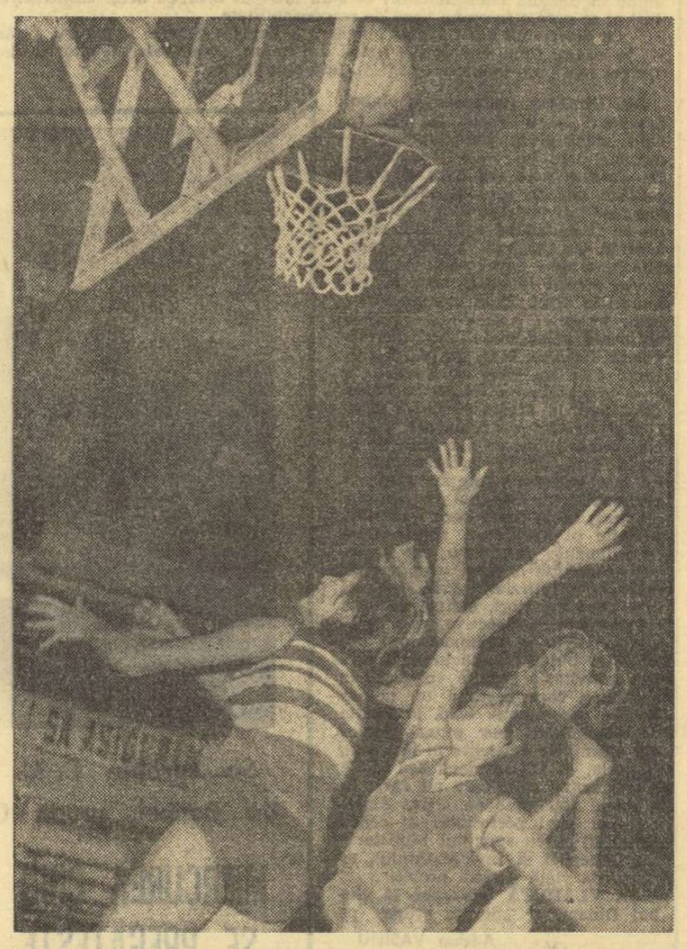

Gabriela Ciocan, Ileana Gugiu și Suzana Szabados, componente de bază ale echipei Politehnica București, surprinse la unul din antrenamentele efectuate în vederea reluării diviziei A de baschet

Foto: Costel BERESTEANU

TENIS

CLASAMENTELE CELOR MAI BUNI JUCĂTORI ROMÂNI

Comisia de competiții, clasificări și transferări din cadrul Federației române de tenis a alcătuit următoarele clasamente ca urmare a rezultatelor obținute anul trecut de jucătorii și jucătoarele noastre.

Categoria I, masculin: 1. Ilie Năstase, 2. Petre Mărmureanu, 3—5. V. Marcu, T. Ovici, I. Santei, 6—7. S. Dron, D. Hărădău, 8. C. Popovici, 9. Gh. Boaghe, 10. S. Mureșan, 11. I. Kerekeș, 12—13. L. Boldor, V. Sotiriu, 14—15. G. Neacșu, T. Marcu, 16—17. A. Sütö, 18. B. Almăjan, 19. Gh. Komoroczi, 20. E. Takacs, 21. I. Spătaru, 22. A. Balogh, 23. Z. Nemeth, 24. L. Juhasz, 25—27. A. Sayti, N. Mirea, E. Stan, 28. N. Mita, 29. E. Horvath, 30. S. Cernăianu, 31. M. Stoleru, 32. I. Giurgiu, 33. C. Hîrju, 34. P. Hutter, 35. M. Baia, 36. I. Galamboș, 37—38. Gh. Mulfay, M. Robu, 39. M. Ciobanu. **Neclasat:** G. Bosch. Următorii jucători pierd clasificarea de categoria I (din lipsă de rezultate) și trec la categoria a II-a: N. Costinescu, C. Dumitrescu, P. Dumitrescu, A. Fodor, D. Mocanu, Z. Nagy, O. Negru, A. Roșianu, M. Rusu, A. Vasiliu.

Femei: 1—2. Iudit Dibar, Ecaterina Roșianu, 3. Agneta Kuhn, 4. Eleonora Dumitrescu, 5—6. Valeria Balaj, Elena Trifu, 7—9. Mariana Nunweiller, Virginia Ruzici, Mariana Simionescu, 10. Elena Takacs, 11. Vera Rado, 12. Felicia Bucur, 13—14. Florica Butoi, Hermina Zurălău, 15. Lucia Tănăsescu, 16. Adriana Călina, 17. Florența Mihai, 18—19. Mihaela Nossa, Anca Florești eanu, 20. Vera Dudaș, 21—22. Mihaela Dimitriu, Aneta Verone, 23. Mariana Hadgiu, 24. Simona Nunweiller, 25. Elena Cotuna, 26. Corina Stoleru, 27. Rodica Precup, 28. Maria Denov, 29. Paraschiva Georgescu, 30. Ana Breda, 31. Adriana Stadler, 32. Margareta Fazekaș, 33. Cristina Bădin, 34. Constanța Turea. Următoarele jucătoare pierd clasificarea de categoria I (pentru lipsă de rezultate) și trec la categoria a II-a: Ioana Bădin, Liliana Cobzuc, Doina Sîrbu, Eleonora Uscă.

Categoria onoare, femei: Eva Stăncescu, maestră a sportului; **bărbați:** 1. Gheorghe Viziru, maestru emerit al sportului; clasarea celorlalți este făcută în ordine alfabetică: 2. Tudorel Bădin, 3. Cristea Caralulis, 4. Gheorghe Cobzuc, 5. Arnulf Schmidt — toți sînt maeștri ai sportului.

FABRICA DE CALCULATOARE ELECTRONICE

cu sediul în București, Calea Floreasca nr. 242, sectorul 2
autobuze: 72, 106, 110 — tramvai 5, pînă la stația Glucoza

ANGAJEAZĂ

următoarele categorii de muncitori calificați:

— strungari
— frezori
— sculeri SDV
— electricieni întreținere
— electroniști
— robotari

Se angajează, de asemenea, paznici și controlori de poartă.

Solicitanții trebuie să aibă domiciliul stabil în orașul București sau în județul Ilfov, pe o rază de 50 km.

Informații suplimentare se primesc la Serviciul personal, telefon 33.00.20, interior 116.

* TÎRGUL DE IARNĂ *

10 ianuarie '72 - 12 februarie '72

ÎN ACEST INTERVAL
PUTEȚI CUMPĂRA
LA PREȚURI AVANTAJOASE
PRODUSE DE ÎMBRĂCĂMINTE ȘI ÎNCĂLȚĂMINTE
DE SEZON

RECOM

REDUCERI DE PREȚURI

fotbal

LA PRIMUL ANTRENAMENT AL CAMPIONILOR

NUNWEILLER III: „CA ADEVĂRAȚI SPORTIVI, NOI ASPIRĂM — ÎN CONTINUARE — LA LOCUL I"

În această iarnă neobișnuită, mai bogată în ploaie și ceață decît în zăpadă, Parcul sportiv Dinamo arată destul de trist. Acolo unde în alți ani, cam în aceeași perioadă, pe patinoare naturale vedeam copiii zbenguindu-se pe luciul gheții, acum, zgura mustește de atîta apă. În tot parcul, nici țipenie de om. Doar ici, colo, cîte un gospodar al clubului încearcă să mai curețe cîte ceva...

Dar luni după-amiază, în Parcul Dinamo s-a adunat mai multă lume. Se afla că în acea după-amiază fotbaliștii echipei campioane își vor relua pregătirile, și cei mai înfocați dintre suporterii ei n-au vrut să scape momentul.

Antrenamentul avea să înceapă la ora 14,55. Și totuși, cu aproape un ceas înainte, l-am văzut pe Dumitrache întrînd pe poarta stadionului (și nu avea să fie cel dintîi). Semn bun, ne-am zis. Însemnă că „mopsul" e pus pe fapte mari. Am deschis ușa vestiarului și din curiozitate, ne-am aruncat privirile înăuntru. Ne-au întîmpinat zîmbitori Andrei, Cheran, Dumitru Nicolae, Gabriel Sandu gata echipați. După un „Bună ziua" și „La mulți ani", Dumitru ne aruncă o întrebare plină de tîlc: **„Pe mine mă căutați?"** Am tăcut. Ne-am gîndit că e mai bine ca răspunsul să-l dăm acum: **„Și pe tine te-am căutat, Dumitru Nicolae. Sîntem convinși că la calitățile tale fizice și tehnice, cei 28 de ani nu înseamnă bătrînețe și că mai ai de spus ceva în fotbalul nostru.**

... Unul, cîte unul, jucătorii își iau în primire echipamentul care-i așteaptă frumos rînduit. La locul său obișnuit, fiecare se pregătește pentru primul antrenament al anului 1972. Pînă la fluierul antrenorului Nicușor, mai e vreme. Încercăm să aflăm cîte ceva din gîndurile care-i animă pe campioni, în aceste momente. L-am ales întîi pe **Cheran**, cel ce a ieșit primul din vestiar, cu mingea la subțioară.

— Spune-ne ce proiecte ai?

Răspunsul vine imediat:

— Vreau să evoluez foarte bine în acest retur. Cred că vom reveni în lupta pentru primul loc.

Pe **Ion Nunweiller**, decanul de vîrstă al echipei, acest excepțional sportiv, l-am ... atacat chiar în tunelul de la intrarea spre vestiare. Prima întrebare: **Ai citelea an de divizia A este aceasta, pe care te pregătești să-l abordezi, Nelu Nunweiller?**

— Păi, vă rog să faceți și dv. socoteala. Am debutat în divizia A, în 1956. Aveam atunci 20 de ani.

— Asta înseamnă că ...

— Da, da! Am 36 de ani. I-am împlinit ieri (n.n. duminică).

— Ce crezi despre sezonul care vine?

— Ne așteaptă un retur foarte greu. Pe noi, în special, și în mod deosebit pe cei din lotul național, care trebuie să muncească să readucă pe Dinamo în frunte și să asigure și succesele echipei naționale. În privința campionatului, cu cred în locul 2 sau 3, dar ca adevărați sportivi, trebuie să luptăm și să aspirăm și la primul loc.

L-am ascultat apoi pe **Cornel Dinu**. E optimist. **„Cred că vom obține rezultate mai bune decît cele din 1971**, ne spunea el. **Mă refer întîi la echipa națională. Și poate și cu Dinamo, deși la ora actuală, se poate spune că nu mai avem șanse la titlu. Dar mai e de jucat. Personal, vreau să realizez mai mult. Doresc să joc numai fundaș central, unde sper să mulțumesc pe toată lumea".**

... **Dumitrache** e bine dispus. De cum a intrat în vestiar, era pus pe glume. **„M-a bucurat foarte mult vestea selecționării mele în lotul național**, ne mărturisește el. **Sper să nu-i dezamăgesc pe selecționeri și să satisfac dorințele iubitorilor fotbalului. Campionatul e greu. Dar eu am zis că dacă nu vom reuși să luăm titlul, atunci, Cupa".**

Ultimul ieșit din vestiar, antrenorul **Nicușor**. Ni se pare puțin grăbit și nu prea dispus pentru declarații. Totuși, îl abordăm din mers. **„Ne așteaptă un program greu. Vom căuta să-i facem față și să-i ajungem din urmă pe cei ce au reușit să adune puncte mai multe ca noi. Deocamdată, vom face cîte un antrenament pe zi. Pînă la plecarea la Brașov. Apoi, vom mări volumul".**

... Pe terenul de zgură răspund prezent la primul apel **Andrei, Cavai, Cheran, Nunweiller III, Dinu, Gabriel Sandu, Dobrău, Sătmăreanu II, Nunweiller VI, Lucescu, Dumitriu II, Dumitrache, D Popescu, Fl. Dumitrescu, D. Nicolae, Mustățea.** Cînd grupul de jucători s-a pierdut pe aleile parcului în alergare ușoară, apare și primul., întîrziat — **Sălceanu.**

Antrenamentul a constat din aproximativ 40 de minute de alergări ușoare și exerciții fizice și 40 de minute de fotbal, la două porți. Echipa lui Cavai, Dinu, Sălceanu, Sătmăreanu, Dumitriu, Nunweiller VI, Dumitrache și Lucescu, sigură pe victorie, a acordat „adversarilor" avantajul unui om în plus. Dar după 40 de minute a trebuit să se recunoască învinsă cu 6—5, golul victoriei fiind semnat de Nelu Nunweiller, care, parcă, a vrut să le spună talentaților lui colegi că ... „cine n-are bătrîni, să și-i cumpere". De pe tușă priveau meciul **Constantinescu** (care duminică a făcut o entorsă la gleznă) și **Deleanu** (lăsat încă o zi să se odihnească).

Așa și-au început campionii drumul spre noul sezon competițional.

Constantin ALEXE

Vacanța s-a terminat. Au venit fotbaliștii și parcul sportiv Dinamo nu mai e atît de singur. Cu forțe proaspete, campionii și-au reluat pregătirile. Mai întîi, ușoare alergări, după care „porția" va spori

Foto: V. BAGEAC

PREOCUPĂRI ALE F. R. F. ÎN PERIOADA ACTUALĂ

PE SUPORTUL UNEI PREGĂTIRI FIZICE IREPROȘABILE SE POATE CLĂDI MAI UȘOR PERFORMANȚA

Zilele acestea, echipele divizionare și-au reluat activitatea în vederea abordării returului cu maximum de eficiență.

După efectuarea controlului medical, fotbaliștii au păsit în PERIOADA PREGĂTITOARE, O ETAPĂ DE IMPORTANȚĂ EXTREMĂ A ÎNTREGULUI PROCES DE INSTRUIRE-ANTRENAMENT (aceea a acumulărilor, a „încărcărilor de baterii"), de atenția care i se acordă depinzînd OBȚINEREA UNEI BUNE FORME SPORTIVE de-a lungul sezonului competițional de primăvară, bogat în întîlniri cu caracter intern și internațional.

Consecvență unor preocupări mai vechi și conștientă de marea utilitate a perioadei la care ne referim, **F. R. Fotbal și-a propus să urmărească prin activul ei de tehnicieni antrenamentele tuturor echipelor divizionare pe care acestea le vor efectua în prima parte (10—31 ianuarie) a perioadei pregătitoare, CÎND PONDEREA O VA AVEA FACTORUL FIZIC.**

Ca și în anii precedenți, antrenorii federali vor desfășura la fața locului, în tot acest timp, o activitate de îndrumare și control pe baza unei tematici precise, stabilită, de altfel, cu prilejul consfătuiri din 20 decembrie 1971 la care au participat antrenorii echipelor noastre divizionare. Pe baza obiectivelor de performanță, fixate pentru tur și retur, ale fiecărei formații în parte, se va vedea dacă există o LEGĂTURĂ REALISTĂ ÎNTRE OBIECTIVELE DE INSTRUIRE. Pentru stabilirea acestei interdependențe absolut necesară se va pleca, firește, de la o serie de date preliminare, cum ar fi: **concluziile tehnico-metodice ale turului campionatului 1971—72 și reflectarea lor în documentele de planificare; rezultatele controalelor medicale (prin compararea cu examenele din trecut); modul în care a decurs colaborarea dintre antrenor și medic în scopul unei mai bune eficiențe a metodelor și mijloacelor de recuperare după efort; felul în care s-a desfășurat pînă acum pregătirea teoretică la echipele divizionare, dacă ea a servit ideii de joc.**

Colegiul central al antrenorilor, forul tehnic al F.R.F., consideră că numai pornindu-se de la aceste date preliminare se pot stabili cu precizie OBIECTIVELE DE INSTRUIRE PROPRII ACESTEI PERIOADE FUNDAMENTALE. Numai în baza antecedentelor, a unui punct de plecare, se pot fixa metodele și, mai ales, mijloacele cele mai eficiente menite să asigure fiecărui jucător în parte CREȘTEREA CAPACITĂȚII DE EFORT, testabilă prin datele obiective furnizate de proba de rezistență Cooper și Astrand. În acest sens, corpul antrenorilor federali și-a propus să urmărească, în special, pînă la sfîrșitul lunii ianuarie, **cum apare procesul individualizării și al lucrului individual în ansamblul sarcinilor lecției de antrenament, preocupările concrete pentru obiectivizarea (prin aparate ajutătoare, măsurători) antrenamentului, modul în care se efectuează recuperarea atît în timpul lecției de pregătire — legate de pauza dintre exerciții — cît și după antrenamente, în sfîrșit, felul în care e folosit, de către fiecare jucător în parte, timpul liber pe întreaga perioadă de pregătire în comun.**

De la un an la altul, datorită concurenței aprige dintre echipe, fotbalul evoluează pe întreg mapamondul. „Pentru a ține pasul cu realizările din fotbalul internațional — spunea, deunăzi, antrenorul Angelo Niculescu — și noi trebuie să ne pregătim cu toată seriozitatea, folosind în acest scop metodele și mijloacele cele mai moderne. Unele progrese au realizat și echipele noastre în această direcție. Dar practica ne arată că pentru a ajunge undeva mai aproape de vîrful piramidei în fotbalul internațional, efortul trebuie intensificat. Pe viitor, nici rezultatele obținute de către echipa națională și unele formații de club nu vor mai putea fi repetate în condițiile aceleiași cantități de lucru"... Va trebui — a mai subliniat Angelo Niculescu — ca toate formațiile noastre divizionare să treacă, de îndată, la antrenamente cu volum și intensitate sporite, mărind numărul lecțiilor de pregătire la două și chiar la trei într-o singură zi, iar durata — de la 90 pînă la 180 de minute.

Concluzia este că factorului fizic trebuie să i se acorde atenția cuvenită și în etapele următoare ale procesului de instruire — antrenament, întrucît — este de mult un fapt cunoscut — cu cît un fotbalist va fi mai puternic, mai rezistent, mai rapid și mai îndemînatec, cu atît el va putea stăpîni mai ușor diferitele procedee tehnice în regim de viteză, caracteristica fotbalului competitiv, actual".

G. NICOLAESCU

ÎNTÎMPLĂRI CARE NU ȘI-AU GĂSIT LOC ÎN „CRONICA PARTIDEI"

...TOAMNĂ TÎRZIE LA BACĂU. Toamnă cu soare, dar și cu vînt nebun. Meciul Sport club — Crișul se apropie de sfîrșit. Stau la tribuna oficială cu arbitrul Gh. Limona aflat pe malurile Bistriței în interes de serviciu. În teren, arbitrul partidei, Zaharia Drăghici, comite greșeală după greșeală nesancționînd intrările dure ale lui Petre Nicolae sau Sorin Avram. Un localnic, poate pățimaș, poate curios, îl întreabă pe arbitrul Limona: **„Ce părere aveți de cavalerul Zaharia Drăghici? E slab de tot domnule!"** Gheorghe Limona răspunde colegial: **„Eu zic că arbitrează bine?"**

În noapte bat străzile Bacăului cu Gh. Limona discutînd numai și numai despre fotbal. Atunci, arbitrul Limona a recunoscut și el că arbitrul Drăghici a „prins" o zi slabă. Dar numai atunci, cînd nu mai era nimeni în jur, și cînd cronica jocului, cu stele cu tot, fusese transmisă de mult..

★ ★ ★

...LUPESCU PESCUIEȘTE ÎN APELE LINIȘTITE ALE SNAGOVULUI. Știu că nu-i bine să-i tulburăm pe oameni cu undița în... exercițiul funcțiunii. Așa că privesc tăcut pluta valsînd ușor pe apă. Culai Lupescu știe, însă, că n-am venit de la București pentru pescuit.

— Lucrul care îmi dă cea mai mare încredere într-o victorie în fața galezilor este noua noastră... achiziție. E formidabil!

— Un nume nou, venit peste noapte, ca-n basme, un nume despre care nu știm nimic? glumesc puțin.

— Publicul, domnule! Avem un public formidabil! L-ai văzut în meciul cu Cehoslovacia! S-a întrecut pe sine! El ne-a adus victoria!...

...Mărla sa publicul, component de bază al echipei naționale!...

★ ★ ★

...TOT ÎN FINAL DE NOIEMBRIE, LA SNAGOV Investigații discrete pentru starea de spirit a fiecărui jucător, acum, înaintea calificării care a rămas o chestiune de ore. Dumitru îmi propune un rămășag: **„Dacă nu-i batem pe galezi la 3 goluri diferență, îl rog pe Angelo Niculescu să nu mă bage în echipă în sferturile de finală. Dar, te rog, să nu scrii treaba asta...".**

Dumitru voia să joace în sferturile de finală ale campionatului european. Și va juca, chiar dacă rezultatul meciului cu Țara Galilor n-a fost decît 2—0...

Mircea M. IONESCU

STEAUA A DECOLAT IERI SPRE AMERICA DE SUD

ÎNSEMNĂRI DE LA PLECAREA FOTBALIȘTILOR MILITARI

Ieri dimineață, orele 9. Animația, am spune, caracteristică acum activității cotidiene din Aeroportul internațional Otopeni este parcă de astă dată de o intensitate care depășește obișnuitul.

Într-un capăt al spațioasei și elegantei aerogări, un grup compact — costumat în „fișuri" și pardesie — și dominat de tinerețe, voie bună și neastîmpăr, atrage cu insistență priviri pline de curiozitate și interes.

Un moment, vocea crainicei aeroportului atrage atenția tuturor, după care grupul se destramă și se agită pentru îndeplinirea formalităților de plecare. Rînd pe rînd, își fac loc prin mulțimea de călători, siluetele atît de cunoscute ale fotbaliștilor de la **Steaua**, prima dintre formațiile noastre fruntașe angajată în această iarnă într-un turneu de pregătire peste hotare: **Tătaru, Haidu, Vigu, Năstase, Coman, Cristache, Savu, Alenei, Sătmăreanu, Ciugarin, Naom, Hălmăgeanu, Marcu, Pantea, Negrea, Smarandache, Ion Constantin și Ștefănescu.** În total 18 jucători, cărora li se adaugă cei doi antrenori, **V. Stănescu și Gh. Constantin**, medicul echipei, **M. Ghimpețeanu** și masorul **D. Neagu.**

O scurtă „escală" cu valizele la vamă și un bun prilej pentru reporter de a înregistra cîteva din gîndurile și preocupările care-i frămîntă pe steliști, în vederea apropiatei expediții pe continentul sud-american. Și primul căruia ne adresăm este decanul de vîrstă al echipei, **Bujor Hălmăgeanu:**

— Ne așteaptă un turneu foarte greu, în care va trebui să facem față unor echipe — în special celor braziliene — foarte bune și să învingem în același timp dificultățile create de condițiile climaterice.

Alături de **Hălmăgeanu, Alenei**, puțin cam speriat de ineditul expediției:

— Ai emoții? — l-am întrebat.

— Aș minți dacă aș spune că nu. Mi-e chiar frică puțin, ca să fiu sincer. Dar cred că se va termina totul cu bine. Suport ușor căldura, mă simt bine fizic și numai gîndul că-mi va folosi tot ceea ce voi avea prilejul să văd și să învăț în acest turneu, îmi dă acum mare încredere și speranțe.

Aeroportul Internațional Otopeni — rampă de lansare, ieri dimineață, spre Zürich și America de Sud pentru reprezentanții fotbalului românesc. Iată-i înainte de „decolare" pe vicepreședintele F.R.F., Ion Balaș (în mijloc), care va asista astăzi la tragerea la sorți și pe antrenorul Valentin Stănescu (în stînga) care va însoți echipa sa, Steaua, în turneul sud-american

Foto: S. BACKSI

Auzind ultimele cuvinte ale încă juniorului **Alenei — Gigi Tătaru**, adaugă:

— Pe mine, care nu am mai jucat de aproape trei luni, programul de meciuri al turneului mă avantajează. Păcat însă că nu-l am și pe Iordănescu alături, ca să pot spune că nu-mi mai lipsește nimic și că mă simt într-adevăr bine.

Auzind despărțirii, doi „fetanțieri", **Iordănescu și Dumitriu III**, se uită la ceas, se privesc cu înțeles și fără să scoată o vorbă se îndreaptă spre ieșire. Un „microbist", prezent și el la „solemnitate" trece pe lîngă ei și aruncă o întrebare din zbor:

— Nu le-ai dus cu Steaua, Puiule?

— Plec, cu lotul, în februarie, răspunde seo Iordănescu.

— Și tu, Titi?

Dumitriu III a dat într-un anumit fel din umeri, s-a făcut că n-aude și a continuat drumul mai departe.

Mihai IONESCU

LICEUL DE ÎNOT — SINGURA SOLUȚIE

(Urmare din pag. 1)

care o pregătesc împreună cu prof. Magda Negrea s-au pierdut cîteva elemente excepțional de dotate, situație în care ne-am găsit cu totul neputincioși. În urmă cu doi ani, în clubul nostru am încercat un experiment cu cîțiva copii talentați. Învățau la aceeași școală, își pregăteau lecțiile în comun, ajutați de profesori, și în felul acesta le creeam posibilitatea efectuării unui antrenament mai intens, apropiat de cerințele moderne. Din păcate, însă, nu am găsit înțelegerea necesară pentru a prelungi experimentul și în sezonul următor, astfel că practic nu am realizat nimic. Probabil că se așteptă ca numai după un an de muncă intensă să și devină recordmeni continentali. Dar așa ceva nu s-a întîmplat pînă acum în nici o țară de pe glob...".

I. SCHUSTER (antrenor din Reșița): „Munceșți 4—5 ani cu un copil dotat și, exact atunci cînd te aștepți să obțină un rezultat mare, te trezești că elevul nu mai vine la bazin deoarece programul școlar nu-i mai permite un efort atît de dur. Am avut mai multe asemenea exemple, dar parcă cel al brasistei Rodica Petruică (15 ani) mă doare cel mai mult. Am solicitat, mulți ani în șir, studierea posibilităților de a se crea un club special de înot la Reșița. Avem condiții ideale pentru realizarea acestui deziderat și foarte mulți copii talentați. Și tehnicieni devotați trup și suflet acestei activități se găsesc în oraș. De ani de zile, elevii noștri adună zeci de titluri de campioni și corectează nenumărate recorduri. Oare nu a venit timpul să le asigurăm și cadrul organizatoric adecvat desfășurării activității lor?"

M. MITROFAN (antrenor la clubul Petrolul Ploiești): „De cîțiva ani copiii noștri se află cu regularitate pe primul plan al întrecerilor republicane. Recent, la un concurs desfășurat la Rostock, doi dintre elevii mei, Dragoș Aldea și Adrian Popovici, au învins de o manieră categorică pe cei mai buni înotători (de 14 ani) din R.D. Germană, entuziasmînd pur și simplu pe tehnicienii prezenți. Și asemenea talente mi-au mai trecut prin mînă, dar la această oră nici unul nu mai vine la bazin! În secția clubului Petrolul există cîțiva copii care pierd zilnic două ore numai cu drumul lor de acasă la piscină și înapoi. Adunați aceste ore cu cele solicitate de școală și cu cele necesare pentru antrenament și vedeți dacă copiilor le mai rămîne și timp de odihnă! Fără un liceu de înot (există promisiuni pentru realizarea sa, în toamnă, la Ploiești) munca noastră, a antrenorilor, mi se pare irosită".

M. CERCHEZ (antrenor la Școala sportivă nr. 2): „Am auzit că pentru a se putea antrena zilnic 6—7 ore și a face față studiilor, australianca Shane Gould se școală în fiecare dimineață la ora 4,15, iar la ora 5 este în bazin. Personal, aș încerca și această soluție cu elevii mei, dar nu știu dacă ea este cea mai bună. Dacă am lucra numai cu copiii care locuiesc în preajma bazinului, am putea realiza ceva. Totuși, la această oră singura rezolvare eficientă nu poate fi decît Liceul de înot, care să grupeze cele mai bune elemente și pe cei mai valoroși tehnicieni".

Am selecționat doar cîteva din părerile antrenorilor care au avut amabilitatea de a răspunde anchetei noastre. Concluziile pentru depășirea situației precare în care se află înotul românesc au un numitor comun: pentru a putea păstra în activitate pe cei mai talentați dintre sportivii existenți în cluburi și asociații și a le impune antrenamentul de mare intensitate care duce la cele mai bune performanțe, pentru a îmbina programul școlar cu cel de pregătire sportivă se impune înființarea LICEULUI DE ÎNOT, o unitate școlară asemănătoare celor de care atletismul și gimnastica dispun la ora actuală.

Înainte de plecare, peste mări și țări, o fotografie pe aeroport...

NOI CÎȘTIGĂTORI LA LOZ ÎN PLIC

Apariția lozurilor cîștigătoare de autoturisme și bani continuă fără întrerupere.

Încă de la începutul anului se prezintă zilnic, alți și alți cîștigători de autoturisme și bani la sistemul LOZ ÎN PLIC spre a-și ridica importantele cîștiguri obținute.

Printre ultimii cîștigători se numără și participanții: **Micloș Blașiu** com. Brădești jud. Harghita = autoturism DACIA 1100; **Tăbăcaru Răuță** com. Tătărești jud. Bacău = DACIA 1100; **Priscu Virgil Răzvan** București = DACIA 1100; **Porceanu Nicolae** Curtea de Argeș = DACIA 1100; **Udrea Haralambie** com. Costești jud Vîlcea = DACIA 1100 s.a.

Cîștigurile în bani nu-s-au lăsat și ele mai prejos și continuă să lase în întreaga țară. Dintre ultimii cîștigători de 20.000 lei, citîm pe: **Cornea Nicolae** — com. Zorlentul Mare jud. Caraș Severin; **Mihuț Vasile** din Slatina și **Carabelu Paul** din București.

ORIUNDE VĂ AFLAȚI, JUCAȚI LA LOZ ÎN PLIC!

● Tragerea Pronoexpres de astăzi va fi televizată direct din Studioul de Televiziune cu începere de la ora 19.10.

● Mîine este ULTIMA ZI în care vă mai puteți procura biletele pentru tragerea LOTO de vineri 14 ianuarie 1972, tragere la care puteți cîștiga în afara premiilor în bani și autoturisme la alegere.

CÎȘTIGURILE CONCURSULUI PRONOSPORT NR. 2 DIN 9 IANUARIE 1972

CATEGORIA I: (12 rezultate) 1 variantă 10% a 70.317 lei; CATEGORIA a II-a: (11 rezultate) 26.80 variante a 3.137 lei; CATEGORIA a III-a: (10 rezultate) 273.70 variante a 462 lei.

Cîștigul de categoria I a revenit lui **ROTARU CONSTANTIN** din Cluj care cîștigă un autoturism la alegere și diferența în numerar.

Rubrică redactată de LOTO PRONOSPORT

15 ianuarie, la Lima:

UNIVERSITARIO — STEAUA

Ieri, în jurul orei prînzului, echipa Steaua a sosit la Paris și a fost cazată la hotelul „Astra". În cursul dimineții de azi, lotul fotbaliștilor militari își va continua călătoria cu destinația Lima, unde va ajunge către sfîrșitul zilei.

După cum ne-a informat tov. lt. col. **V. Dumitrescu**, șeful secției de fotbal, Steaua va susține primul joc în Peru, la 15 ianuarie cu **Universitario Lima**, apoi la 19 ianuarie în Brazilia, cu **Portuguesa Sao Paulo**, urmînd ca programul să fie definitivat ulterior, incluzîndu-se întîlniri cu formații puternice din **Recife, Porto Alegre, Bahia ș.a.**

ȘI ECHIPELE DIN BAIA MARE AU TERMINAT VACANȚA

Deși în perioada 21 decembrie — 10 ianuarie echipele divizionare din Baia Mare au avut vacanță, s-a observat totuși o intensă activitate la stadionul „23 August": gazonul a fost acoperit cu un strat de îngrășăminte pentru a se prezenta cît mai bine la jocurile din primăvară.

Vacanța, însă, s-a încheiat. Antrenorii **Andrei Sepci** și **Ioan Bartha** de la Minerul au convocat la startul pregătirilor pentru noul sezon întreg efectivul, căruia i s-a adăugat jucătorul **Talpai**, transferat de la Jiul. Lotul va participa, apoi, la o tabără de iarnă în munții din apropierea orașului, după care va urma perioada jocurilor de verificare.

În preajma datei de 20 ianuarie își vor relua antrenamentele și juniorii Minerului. De pregătirile lor se ocupă **Mihai Redeș.**

Cît despre divizionarele C, Constructorul și Topitorul, se poate spune că ele, se pregătesc cu intensitate de pe acum sub conducerea antrenorilor **Geza Megyeri** și, respectiv, **Silvestru Waikowski** și ing. **Zoltan Abrudan.**

V. SĂSĂRANU — coresp

AZI APARE NUMĂRUL 294 AL REVISTEI

FOTBAL

CARE CUPRINDE, ÎNTRE ALTELE:

• Un mare reportaj asupra lotului reprezentativ înaintea viitorului sezon • De vorbă cu noul antrenor al „olimpicilor", Gheorghe Ola • Steaua și U.T.A. înaintea „sferturilor de finală" ale cupelor europene • Universitatea Cluj și F. C. Argeș în sezonul care le-a propulsat în primul eșalon • O pagină de retrospectivă internațională 1971, pe baza clasamentelor lui „France-Football" • Panoramic fotbalistic mondial (toate rezultatele, marcatorii și formațiile meciurilor interțări din lume în anul trecut) • Clasamente complete ale campionatelor naționale din Europa.

Sînt prezente în paginile revistei și rubricile obișnuite

Carnet de EUGEN BARBU

ÎN 7 ZILE de Radu URZICEANU

PRIM PLAN de Ioan CHIRILA

Carnet extern de Eftimie IONESCU

precum și alte știri și comentarii la zi din activitatea internă și internațională.

SE REIA ACTIVITATEA LA CENTRUL DE COPII ȘI JUNIORI PROGRESUL BUCUREȘTI

O dată cu seniorii își reiau activitatea de pregătire și copiii și juniorii, mai precis centrele respective care funcționează în cadrul cluburilor divizionare. Unul din aceste centre — cu activitate din cele mai laborioase — și anume Progresul București își va inaugura duminică activitatea. În această zi, la ora 8.30, în sala clubului Finanțe-Bănci din str. Doamnei nr. 2, va avea loc o ședință festivă de deschidere a activității pe anul 1972.

PE AGENDA ACTUALITĂȚII

DE AZI, STEGARII DIN NOU ÎMPREUNĂ

În dimineața acestei zile, componenții echipei **Steagul roșu** au fost convocați de antrenorul **N. Proca**, la sediul clubului unde li se anunță programul de pregătire. În continuare, pe terenul de zgură al stadionului Tineretului, va avea loc și primul antrenament din acest an. Pînă la 19 ianuarie, brașovenii vor rămîne în localitate, ședințele de pregătire urmărind în principal readaptarea organismului în vederea unor eforturi maximale. Antrenamentele au o durată de 60—80 minute și nu depășesc intensitatea medie.

De la 19 ianuarie și pînă la 2 februarie, locul pregătirilor se va muta cu cîteva sute de metri mai sus, adică la Poiana Brașov.

Cele aproape două săptămîni de pregătire în comun sînt afectate crosurilor și alergărilor în pantă pentru dezvoltarea calităților fizice de bază. Zilnic au loc cîte două antrenamente (în aer liber și la sală) cu o intensitate sporită, lucrîndu-se în general cu mijloace nespecifice. Reveniți la Brașov, la 2 februarie, elevii lui Proca vor căuta să adauge pregătirii fizice generale acumulate și pe cea specifică, combinînd antrenamentele tehnico-tactice cu jocuri de verificare și omogenizare. Vechiului lot de jucători i se vor adăuga fundașii **Anghelini** și **Păltinișan**, ca și atacantul **Pavlovici**, care urmează să fie transferat ziliele acestea de la divizionara B Metalul Tîrgoviște. **(GH. N.).**

„PRIMĂVARĂ" FRUMOASĂ LA JIUL

Da, se anunță o primăvară fotbalistică mai... senină ca altă dată în Valea Jiului. Echipa minerilor de aici, grație celor 15 puncte agonisite în turul campionatului (cu unul mai puțin decît Steaua, Dinamo, Rapid și A.S.A., clasate pe locurile 6—9) a avut — în sfîrșit! — o vacanță liniștită, lipsită de griji și emoții.

În aceste condiții pregătirile au fost reluate cu bună dispoziție.

De la prof. **Mircea Pascu**, vicepreședinte al clubului Jiul, am aflat că între 7 și 10 ianuarie, elevii antrenorului **Eugen Iordache**, au fost supuși la un riguros control medical, făcut de medicul echipei, **Aurel Mărilă**. Toți jucătorii sînt apți pentru antrenamente, iar kilogramele în plus „agonisite" de cîțiva în perioada vacanței, vor fi ușor.., lichidate. Dar în aceste zile, Jiul a făcut și cîteva antrenamente, mai ușoare, din care n-au lipsit nici „mișcările"

Azi, Jiul va pleca la Herculane, unde va rămîne pînă la 25 ianuarie, cînd va reveni la Petroșani, pentru antrenamente și jocuri amicale.

În perioada 15—20 februarie, echipa din Petroșani va efectua, probabil, un turneu în Iugoslavia sau R.D. Germană

MOLDOVEANU (POLITEHNICA) ÎNAPT PENTRU ANTRENAMENTE

Și Politehnica Iași a reluat luni pregătirile în vederea returului campionatului. La prima ședință au fost prezenți toți jucătorii, cu excepția lui **Moldoveanu**, care va fi înapt pentru antrenamente timp de o lună, deoarece a suferit un accident!

Antrenorul Mărdărescu a stabilit ca mai multe ședințe să se desfășoare în apropierea orașului, mai precis pe dealul Repedea, unde elevii săi vor putea să realizeze o bună pregătire fizică.

D. DIACONESCU, coresp. județean

SE APROPIE CAMPIONATUL MONDIAL DE HOCHEI, GRUPA C

MIERCUREA CIUC SE PREGĂTEŞTE SĂ PĂŞEASCĂ CU „DREPTUL" ÎN CIRCUITUL MONDIAL AL HOCHEIULUI!

Oraş pînă nu de mult puţin cunoscut, Miercurea Ciuc se vede intrat, în acest început de an, în circuitul limbajului sportiv mondial. Această localitate va deveni timp de zece zile, între 3 şi 12 martie, teatrul de desfăşurare a meciurilor grupei C a Campionatului mondial de hochei pe gheaţă. După cum se ştie, la această întrecere vor participa echipele reprezentative ale AUSTRIEI, BULGARIEI, R. P. CHINEZE, DANEMARCEI, ITALIEI, OLANDEI şi UNGARIEI. De aceea, acum, cînd săptămînile care au mai rămas pînă la deschiderea oficială a întrecerilor se numără pe degete, am dori să cunoaştem pulsul pregătirilor efectuate de viitoarele gazde.

Este îmbucurător faptul că, pe deplin conştiente că cinstea de a organiza o competiţie de o asemenea amploare necesită obligaţii pe măsură, forurile locale se prezintă acum, cu noile perle ale Harghitei, patinoarul artificial şi hotelul Bradul, finisate în proporţie de 80 la sută. Dar, să relatăm noutăţile aflate într-o discuţie pe această temă, cu două dintre personajele aflate direct în viitoarea pregătirilor: **Ion Ferenczi,** preşedintele C.J.E.F.S. Harghita, şi **Iulian Olteanu,** directorul modernei baze sportive, afla'tă în ultimele zile de construcţie.

— Intrăm cu fruntea sus — ne-a spus primul interlocutor — **în botezul focului: întreaga competiţie va avea o ambianţă excelentă, atît din punct de vedere pur tehnic (al desfăşurării meciurilor şi antrenamentelor) şi organizatoric (privind condiţiile de cazare şi petrecere plăcută, reconfortantă a timpului liber) cît şi propagandistic. Vom căuta să asigurăm întrecerii caracterul festiv demn de importanţa ei. Defilarea sportivilor, fanfara, costumaţia populară autohtonă, drapelele naţionale ale ţărilor participante, „tunelul viu" de la hotel pînă la patinoar, format din copii în echipament de hochei sînt cîteva elemente principale în atingerea acestui scop, într-un cuvînt, o atmosferă de adevărată... Olimpiadă.**

— Aţi amintit şi de cazare. Ne puteţi da amănunte?

— Hotelul Bradul, aflat la cîţiva zeci de metri de „Palatul de gheaţă", are o capacitate totală — suficientă pentru toate delegaţiile — de 200 de locuri. Unii dintre ziarişti vor locui şi la hotelul Harghita, iar patru reprezentanţi ai Federaţiei internaţionale de hochei şi 10 arbitri, la hotelul Ciucaş din Tuşnad. Reprezentanţii presei, ai radio-ului şi televiziunii vor avea, amenajată special, o cameră în hotelul Bradul, unde să-şi poată împărtăşi impresiile, pentru conferinţele de presă, ştiri oficiale etc.

— Ce posibilităţi de transmitere a materialelor vor avea ziariştii?

— Ei vor avea la dispoziţie, chiar în incinta patinoarului, 21 de posturi telefonice cu cabine şi patru instalate chiar la pupitrele de la sectorul presei (45—50 de locuri). În plus, vom amenaja o cameră pentru telex şi cabine speciale pentru crainicii de radio şi de televiziune.

În ceea ce priveşte scena pe care vor evolua cele şapte componente ale grupei — clădirea patinoarului artificial — ea este o izbutită creaţie arhitectonică, conjugată armonios cu corpul hotelului, parcul şi clădirile înconjurătoare. Cu o capacitate oficială de 3 000 de locuri, patinoarul va fi complet terminat la 1 februarie, cînd se va trece la degajarea locului de maşinile şi instalaţiile şantierului, cînd se vor nivela împrejurimile şi vor fi amenajate cele trei drumuri de acces asfaltate şi spaţiile de parcare pentru circa 100 de automobile. Tot la începutul lui februarie se vor face probele finale ale tuturor instalaţiilor sălii şi bineînţeles, ale compresoarelor.

Dar, să dăm cuvîntul şi tovarăşului Iulian Olteanu:

— Bufete, instalaţii de încălzire şi ventilaţie, un grup social, patru vestiare confortabile şi modern amenajate, încăperi destinate directoratului şi secretariatului de campionat, şi o cameră pentru protocol vor completa imaginea practică a patinoarului. Avem asigurat concursul întreprinderii locale „Partizanul" la construcţia unor piese de mobilier interior. Şi cum o adevărată cetăţeală a hocheiului nu poate duce lipsă de un atelier de ascuţit patine sau de un cronometru electronic, acestea vor contribui şi ele la buna desfăşurare a meciurilor.

Se pare aşadar că nimic n-a fost omis din calculele şi pregătirile organizatorilor locali. Sînt demne de laudă eforturile de a fi terminate în timp util clădirile hotelului şi patinoarului artificial — adevărată mîndrie a capitalei harghitene. Aşadar, cu mult înainte de 3 martie, data primului meci oficial al grupei C, oraşul Miercurea Ciuc va fi gata să-şi onoreze oaspeţii.

Radu TIMOFTE

BIATLONIŞTII SOVIETICI VOR EVOLUA ÎN JAPONIA

Biatloniştii sovietici în frunte cu cunoscuţii campioni Mamatov şi Tihonov se pregătesc intens în vederea Olimpiadei Albe de la Sapporo. După antrenamentele care au avut loc la Novosibirsk, cei 6 selecţionabili îşi vor continua pregătirile participînd la mai multe concursuri de verificare. De asemenea, biatloniştii sovietici vor evolua în zilele de 22 şi 23 ianuarie la un concurs care va avea loc în sudul Japoniei. Antrenorul echipei este Privalov.

PATINAJ PE MICUL ECRAN

Transmisie directă de la Campionatele europene de patinaj artistic de la Göteborg (Suedia):
MIERCURI, ora 22.15: **proba de perechi**
JOI, ora 23: **individual masculin**
VINERI, ora 22: **dansuri**
SÎMBĂTĂ, ora 22.15: **individual feminin.**
Duminică, ora 17: **demonstraţia laureaţilor.**

În timp ce în emisfera nordică atenţia iubitorilor sportului este atrasă de competiţiile de schi, hochei, patinaj, sub Ecuator, la Buenos Aires, s-a disputat prima mare cursă automobilistică a anului. Victoria a revenit echipajului Peterson (Suedia) — Schenken (Australia) pe automobilul Ferrari cu nr. 30

Telefoto: AGERPRES

În turneul de la Flensburg

HANDBALIŞTII IUGOSLAVI, IREZISTIBILI

MÜNCHEN, 11 (Agerpres). — Selecţionata masculină de handbal a Iugoslaviei a cîştigat turneul internaţional desfăşurat la Flensburg (R.F. a Germaniei). Handbaliştii iugoslavi au terminat neînvinşi competiţia, totalizînd 8 puncte. Pe locurile următoare, s-au clasat echipele oraşelor Copenhaga — 6 p, Flensburg — 5 p. etc.

★

Turneul internaţional masculin de handbal, desfăşurat la Singen (R.F. a Germaniei), a fost cîştigat de reprezentativa U.R.S.S., care a terminat competiţia neînvinsă, totalizînd 6 puncte. Pe locurile următoare s-au clasat echipele Danemarcei — 4 p, Elveţiei — 2 p şi Tunisiei — 0 p.

În ultimele două partide susţinute, handbaliştii sovietici au învins cu 19—8 Elveţia şi cu 13—10 Danemarca. Alte rezultate: Danemarca — Tunisia 13—12; Elveţia—Tunisia 14—9.

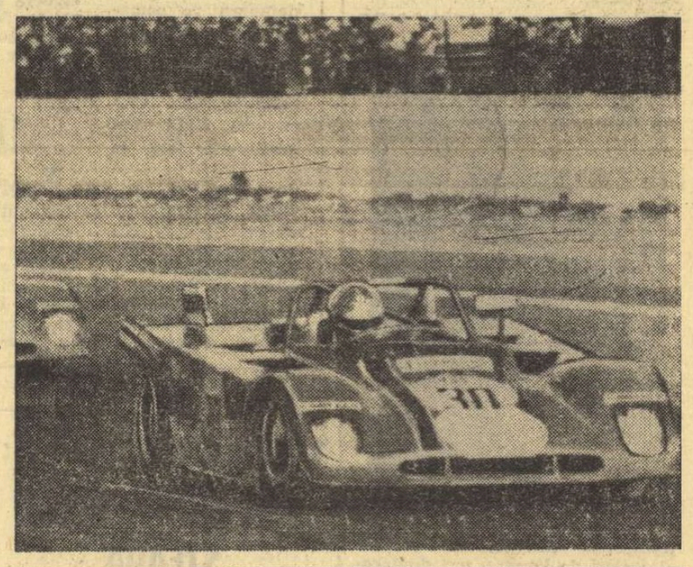

S-a încheiat turneul internaţional de volei de la Sofia

JUNIOARELE ROMÂNIEI ÎNVINGĂTOARE ÎN ULTIMUL MECI

SOFIA 11 (prin telefon, de la corespondentul nostru). În sala Slivnita din localitate a luat sfîrşit turneul internaţional de juniori, la care au participat echipele masculine şi feminine ale R. D. Germane, Cehoslovaciei, României şi Bulgariei.

După jocul nesatisfăcător prestat în primele zile de întrecere, echipa feminină a României a furnizat o plăcută surpriză, întrecînd cu categoricul scor de 3—0 (8, 7, 6) reprezentativa R. D. Germane. Voleibalistele române au abordat partida cu multă siguranţă, au avut iniţiativa în joc şi au condus tot timpul. Ele şi-au impus superioritatea atît în jocul la fileu cît şi în apărare. În schimb, blocajul — „călcîiul lui Achile" la ambele echipe române — a funcţionat iarăşi defectuos. La victoria de azi, o contribuţie deosebită au adus **P. Cazangiu, C. Puiu** şi **R Cilibiu** în atac şi **M. Botezan** în apărare. Competiţia feminină a fost cîştigată de formaţia Bulgariei, care în ultimul joc a dispus de cea a Cehoslovaciei cu 3—0 (0, 9, 9).

Cu mult interes a fost urmărită partida masculină România—Bulgaria, în care juniorii bulgari au obţinut victoria cu 3—1 (13, 15, —10, 7). Jocul a fost pasionant atît prin dinamismul, spectaculozitatea şi acurateţea procedeelor tehnice utilizate, cît şi prin evoluţia scorului. Deşi a pierdut, echipa română a evoluat satisfăcător. Învingătorii au fost superiori în ce priveşte forţa ataculoi şi blocajul. În celălalt joc masculin: Cehoslovacia — R. D. Germană 3—0 (12, 3, 7). Clasament: 1. Bulgaria 6 p, 2. Cehoslovacia 5 p, 3. România 4 p, 4. R. D. Germană 3 p.

TOMA HRISTOV

SATUL OLIMPIC SE DESCHIDE MIINE

SAPPORO, 11 (Agerpres). — Satul olimpic va fi deschis mîine la Sapporo. Aici vor fi găzduiţi 1 180 de participanţi reprezentînd 35 de ţări, care vor participa între 3 şi 14 februarie la Olimpiada de iarnă. Primii sosiţi în satul olimpic au fost membrii echipei de bob a Canadei.

Comitetul de organizare a Jocurilor Olimpice de iarnă de la Sapporo a anunţat oficial că numărul participanţilor la diferite discipline se ridică la aproape 1 200. Jocurile vor fi urmărite de 3 500 de ziarişti. Centrul de presă a fost deschis ieri.

ABSENŢE ŞI SURPRIZE ÎN ACTUALA EDIŢIE A „C. C. E." LA VOLEI

- **Noua formulă de desfăşurare a competiţiei, mai interesantă, dar...**
- **Zbrojovka Zetor Brno (m) şi Dinamo Moscova (f) — favoritele turneelor finale**

Este neîndoios faptul că, în noua formulă de disputare, cea mai importantă competiţie rezervată echipelor de club — „Cupa campionilor europeni" — a sporit în interes. În primul rînd pentru că de la faza sferturilor de finală în care valorile se aleg, forţele se egalează, ca şi pretenţiile de a cuceri preţiosul trofeu — locul meciurilor tur-retur este luat de turnee, în grupe semifinale, şi finale de 4 echipe. Deci, posibilitatea ca echipele să-şi dispute şansele pe teren neutru, iar rezultatele lor să nu fie (cum de multe ori s-a întîmplat în ediţiile precedente) influenţate decisiv de factorul teren propriu. Dar, iniţiind acest nou sistem, comisia europeană nu a găsit — după părerea noastră — o soluţie absolut echitabilă privind încredinţarea organizării turneelor din cadrul grupelor semifinale. Şi, astfel, în fiecare grupă a existat cîte o echipă favorizată, care, şi pentru că a evoluat pe teren propriu, nu a scăpat ocazia calificării în turneul final: Start Lodz (în dauna Penicilinei Iaşi) — la fete, Gruppo sportivo Vigili del Fuoco „O. Ruini" din Florenţa, Deltalloyd AMVJ Amsterdam — la băieţi. Doar Bekkerveld Haarlen (Olanda) a făcut excepţie, şi aceasta pentru că adversarele ei din serie erau mult prea puternice (Lokomotiv Moscova, Tatran Praga, Levski Spartak Sofia). Eliminarea statutului de gazdă pentru participantele la fazele superioare ale competiţiei ar duce la o echitate deplină.

Dar, să revenim la actuala ediţie a „Cupei" (a XIII-a la masculin şi a XII-a la feminin) ajunsă în pragul turneelor finale. Mai mult ca oricînd am avut de înregistrat surprize de proporţii. Indeosebi au făcut senzaţie înfrîngerile suferite de campioana masculină a Bulgariei, T.S.K.A. Sofia (cîştigătoare a trofeului în 1969), în faţa unor echipe cotate mai slab: V. C. Rebels Lier Anvers şi Dinamo Tirana. Aceasta după ce în optimi Racing Club de France fusese la un pas de a scoate din cursă o altă fostă deţinătoare a „Cupei", Zbrojovka Zetor Brno şi, după ce U.S.C. Münster a eliminat pe Mladost Zagreb. În ediţia aceasta, echipele masculine vest-europene au urcat pînă în faza cea mai înaintată, dar explicaţia stă şi în faptul că multe dintre echipele puternice (campioanele României, R. D. Germane, Poloniei, U.R.S.S., Ungariei) nu s-au mai înscris în competiţie. Motivul? Pentru că anul olimpic cere o pregătire mai atentă a reprezentativelor naţionale, care în mare măsură se bazează pe jucătorii echipelor campioane.

Aşa că la începutul lunii viitoare (4—6 februarie) turneul masculin, în urma căruia se va decerna „Cupa campionilor europeni", va avea doar o finalistă scontată pe Zbrojovka Zetor Brno, şi trei nume noi: Deltalloyd AMVJ Amsterdam, Ruini Florenţa şi Dinamo Tirana.

La fete, absenţele de la startul competiţiei au fost mai puţine, neînscrierea campioanelor Ungariei şi R. D. Germane părîndu-ni-se mai notabilă. Prin urmare, turneul final feminin, programat la aceeaşi dată (într-o localitate nefixată încă), este mult mai puternic şi echilibrat. Totuşi, va avea — credem — un solist aproape sigur în puternica garnitură moscovită a lui Ghivi Ahvlediani, care ţinteşte al optulea titlu de campioană europeană a cluburilor. De altfel, Dinamo Moscova ni se pare acum o echipă aproape imposibil de învins. Partenerele ei din turneul final, Lokomotiv Moscova, Tatra Praga şi Start Lodz, sînt destul de valoroase, însă nu într-atît încît să se compare cu perfectul mecanism al antrenorului gruzin. Numai o întîmplare singulară i-ar putea aduce altei echipe succesul. Şi spunînd aceasta ne gîndim doar la Lokomotiv Moscova...

Aurelian BREBEANU

sportul în lume

NEPELA ÎN FRUNTE

La Göteborg (Suedia) a început campionatul european de patinaj artistic. Primii au intrat pe gheaţă participanţii la proba individuală masculină. După trei figuri impuse, în frunte se află deţinătorul titlului continental, cehoslovacul **O. Nepela** cu 497,7 p urmat de **S. Cetveruhin** (U.R.S.S.) 477,1 p şi **P. Pera** (Franţa) 476,4 p. Concurentul român **G. Fazekaş** se află pe locul 17 cu 380,6 p.

Iată-l pe deţinătorul titlului continental (individual masculin), cehoslovacul Ondrej Nepela, *încălzindu-se pe gheaţa patinoarului acoperit din Göteborg, unde au început „europenele" de patinaj artistic*

PREŞEDINTELE C. I. O. EXPLICĂ POZIŢIA SA ÎN PROBLEMA ÎNTRECERILOR DE SCHI DE LA SAPPORO

Avery Brundage, preşedintele Comitetului Internaţional Olimpic, a acordat — zilele acestea — agenţiei „Reuter" un interviu în care explică poziţia sa faţă de Jocurile Olimpice de iarnă de la Sapporo şi confirmă totodată faptul că a propus să se schimbe probele de schi alpin şi nordic din cadrul J.O., în campionate mondiale la aceste discipline.

„Situaţia este următoarea — a spus A. Brundage — **am transmis comitetelor olimpice naţionale o circulară în care le-am spus că dorim să respecte prevederile regulamentului. Aşa este obiceiul. Circulara insistă asupra faptului că, potrivit unor sesizări, numeroşi schiori nu respectă regulamentul olimpic. Nu ştim ce concurenţi vor fi prezenţi la Jocurile Olimpice de iarnă de la Sapporo, pentru că nu am primit încă listele oficiale pe care le aşteptăm, de fapt, în cursul acestei luni. Ştim însă, de pe acum, că numeroşi schiori de prim rang nu întrunesc condiţiile eligibilităţii prevăzute de regulamentul olimpic. Ar fi, aşadar, foarte neplăcut să-i aducem pe concurenţi pînă la Sapporo pentru a constata, acolo, că ei nu pot participa la întreceri".**

A. Brundage a citat concursul de la Sestriere pentru Cupa Mondială, ca un exemplu tipic de încălcare a regulamentului privind amatorismul. El a reamintit că unii concurenţi au purtat numere de concurs distribuite de o firmă care produce băuturi aperitive. **„Nu mai este vorba de sport, ci de afaceri. Aceasta înseamnă să-i transformăm pe concurenţi în panouri publicitare, or noi nu sîntem de acord cu aşa ceva".**

Preşedintele C.I.O. consideră că schiorii fac publicitate firmelor cînd permit ca numele lor, fotografiile lor, echipamentul lor sau materialul lor să fie folosite în scop de reclamă. **„Aceasta devine o întrecere între firme. Dacă toţi sau cea mai mare parte a schiorilor nu îndeplinesc condiţiile de eligibilitate, aşa cum ne-au arătat unele federaţii naţionale, ar fi de dorit ca întrecerile la care nu mai pot participa să fie organizate de Federaţia internaţională de schi, fără a mai fi urmate de decernarea medaliilor olimpice şi de ceremonialul olimpic".**

A. Brundage a menţionat, apoi, că în cazul cînd această propunere va fi reţinută, C.I.O. va trebui **„să facă uitată"** clauza din regulamentul olimpic care interzice desfăşurarea altei întreceri sportive internaţionale în incinta Jocurilor sau în vecinătatea lor, pe toată durata competiţiilor olimpice.

Preşedintele C.I.O. consideră că schiorii sînt, de fapt, victimele lipsei de organizare din sportul lor şi că acesta este unul din motivele propunerii pe care a făcut-o.

În încheiere, preşedintele C.I.O. a spus: **„În rezumat, toată chestiunea rămîne în suspensie pînă în momentul în care vom lua cunoştinţă de listele oficiale ale concurenţilor şi pe care noi le vom primi pînă la 24 sau 25 ianuarie".**

„FESTIVALUL SORŢILOR"

(Urmare din pag. 1)

fixare de program are loc la început de an şi capătă, astfel, un caracter de festivitate-bilanţ.

La acest „festival al sorţilor", fotbalul românesc are o prezenţă remarcabilă, cum s-a mai spus, cea mai reuşită şi mai lăudabilă din întreaga lui activitate. Trei dintre cele 32 de echipe înscrise pe programul „festivalului" sînt ale noastre. Înainte de victoriile pe care le dorim şi pe mai departe naţionalei, echipelor **Steaua** şi **U.T.A.**, aceasta este prima lor victorie din 1972.

Pe cine va desemna atleta **Antenen** să vină la Bucureşti? Pe mai vechile noastre cunoştinţe, **Alf Ramsey, Schön** sau **Valcareggi,** cu „trupele" lor, care cunosc destul de bine gazonul de la „23 August"? Pe **Van Hims,** sau **Bene,** sau **Sesternev,** sau **Geaici** în fruntea monomurilor reprezentative ale ţărilor lor? Indiferent cine, vorba lui **Dumitru, „oricine va veni va fi bine primit"...** Mai departe, specialista celor cinci probe ale atletismului, va stabili pe adversara **Stelei.** Şi aici, **„participare selectă, două muzici două...":** de la celebra **Steaua roşie din Belgrad** cu steaua sa, **Geaici,** pînă la **Dinamo Moscova,** cu **Evriujihin** şi la **Bayern-ul „tunarului" Müller.** Şi băieţilor din **Arad** tot **Meta Antenen** le va decide partenerul de joc. Că va fi **Milan** sau **Wolverhampton,** că va fi **Tottenham** sau **Ferencvaros,** vă daţi seama că nu-i de şagă.

Sigur că nu-i de glumă. Nu-i de glumă niciodată în fotbal darmite cînd ai pătruns în zonele înalte, în selecta companie a reprezentativelor şi echipelor devenite faimoase prin bătăliile de primul ordin ale fotbalului! Important este că fotbalul românesc a ajuns aici. Şi mai important este ca el să continue ascensiunea. „Particularităţile" traseului le vom cunoaşte astăzi, la ora prînzului, poate tocmai în clipele cînd aceste rînduri vă cad sub ochi...

ŞTIRI ŞI REZULTATE

SELECŢIONATA de fotbal a oraşului Budapesta a susţinut în capitala Spaniei în vederea meciului de azi cu selecţionata Madridului. Din lot fac parte Juhasz, Geczi, Vidats, Szücs, Fazekaş, Bene, Dunai, Zambo etc.

ZELEZNICIAR SARAJEVO, lidera campionatului iugoslav, a jucat la Kinshasa cu selecţionata locală cu care a terminat la egalitate: 1—1 (0—0). Au marcat în min. 29 Lusici, iar gazdele au egalat în min. 90, prin Adzlarmayange, din 11 m.

ECHIPA OLIMPICĂ a R.F. a Germaniei a fost învinsă la Glasgow de echipa de tineret a Scoţiei cu 1—0.

FOSTUL INTERNAŢIONAL Aleksandr Ponomariov, maestru emerit al sportului, a fost numit de federaţia unională de fotbal antrenor al echipei reprezentative a U.R.S.S. El îl înlocuieşte pe Valentin Nikolaiev.

O.F.K. Beograd a învins, în Peru, formaţia Atletico Miguel cu 6—0.

TURNEUL DE BASCHET DE LA TALLIN

Selecţionata de baschet a U.R.S.S. continuă să se afirme în cadrul turneului internaţional de juniori de la Tallin. În ziua a patra a competiţiei, tinerii baschetbalişti sovietici au surclasat cu 95—40 (48—14) formaţia R.D. Germane. Într-un alt joc, reprezentativa Poloniei a întrecut cu scorul de 67—59 (28—26) reprezentativa Bulgariei.

În clasament conduce echipa U.R.S.S.

La Hastings

LIDERUL A REMIZAT CU UNZICKER

LONDRA, 11 (Agerpres). — Turneul internaţional de şah de la Hastings a continuat cu runda a 11-a. Liderul clasamentului, marele maestru sovietic Anatoli Karpov, a remizat în 23 de mutări cu Unzicker, rezultat consemnat şi în partidele Gligorici—Korcinoi, Keene — Pfleger, Hartston — Andersson şi Mecking — Byrne. Singura victorie a rundei a fost realizată de marele maestru argentinian Najdorf care a cîştigat în 36 de mutări la Kurajita. Celelalte partide, printre care şi Ciocîltea — Botterill, s-au întrerupt.

Clasament: 1. Karpov (URSS) 9 p. 2. Korcinoi (URSS) — 7½; 3. Mecking (Brazilia) — 7 p; 4—6. Unzicker (R.F.G.), Andersson (Suedia), Byrne (SUA) — 6½ p; 7—8. Gligorici (Iugoslavia), Najdorf (Argentina) — 6 p;... 13. Ciocîltea (România) 3½ p şi o partidă întreruptă.

PROFIL

FRANÇOISE MACCHI

- Născută la 12 iulie 1951, la Chatel (Haut Savoia).
- 1,70 m; 57kg.
- A început schiul competiţional la 13 ani, cînd a fost remarcată de Honoré Bonnet la un concurs regional de slalom paralel şi introdusă în echipa speranţelor.
- În acelaşi an, 1966, cîştigă „Trofeul de zăhăr", o competiţie tradiţională pentru copii, care se dispută la Mégève.
- În 1968 debutează în concursurile internaţionale, la Badgastein (locul 30 la coborîre).
- În decembrie 1968 cîştigă slalomul uriaş la „Criteriul primei zăpezi" de la Val d'Isère şi termină sezonul '68-'69 pe locul 15 în Cupa mondială.
- Este considerată o specialistă a slalomului uriaş, cîştigînd în sezonul 1969—70 din nou această probă la Val d'Isère şi apoi la St. Gervais şi ocupînd locul 3 la Oberstaufen.

Macchi este născută în Alpi, dar părinţii săi sînt originari din munţii Jura. Tatăl şi fratele său schiază, însă, mai de mult şi j-au fost primii îndrumători. Venită relativ tîrziu în competiţie, ea a sărit etapele întrînd curînd printre fruntaşe. Arma sa este o tehnică ofensivă, adesea cu rupturi de echilibru şi cu o zvîcnire care o relansează după trecerea fiecărei porţi. Aceasta este de fapt arma marilor campioni şi, încă din sezonul trecut, specialiştii vedeau în ea un viitor Killy al schiului feminin, tehnica sa fiind dublată de un temperament bătăios care se manifestă şi printr-un angajament fizic total.

Se pare că anul acesta olimpic va fi marele ei sezon, manifestînd de la început o formă deosebită, dar dovedind şi un progres în toate probele datorită unei atente şi intense pregătiri pe uscat. Astfel, la primele trei coboriri, a fost mereu în primele rînduri (un loc doi şi două locuri trei). Apoi, a cîştigat, succesiv, 4 slalomuri (două uriaşe şi două speciale) reuşind să se instaleze cu autoritate pe primul loc în clasamentul Cupei Mondiale. Dacă va continua aşa, Françoise Macchi nu va fi doar printre favorite la J.O., ci se va pune întrebarea cîte medalii va cîştiga la Sapporo. Se pare, într-adevăr, că ea a devenit un Killy al schiului feminin. După prima victorie a sezonului, răspunzînd la un interviu, ea recunoştea că cele trei medalii de la Sapporo sînt un frumos vis pe care îl dorea împlinit, dar nu singură, ci împreună cu Jaquelin Rouvier, prietena sa nedespărţită, cu care a pregătit acest sezon olimpic.

TELEX • TELEX • TELEX

La Bratislava s-a disputat primul meci dintre echipa locală Start şi formaţia Bakonyi Vegyesz Veszprem, contînd pentru turul I al „Cupei campionilor europeni" la handbal feminin. Handbalistele maghiare au obţinut victoria cu scorul de 14—9 (6—5). Cea mai bună jucătoare de pe teren a fost Harsanyi-Toth, care a marcat 5 goluri.

■

În ultima zi a concursului de nataţie de la Long Beach (California), la care au participat înotători şi înotătoare din lotul S.U.A., proba de 100 yarzi bras a revenit lui Don McKenzie cu timpul de 1:01.1, secundat de Mark Chatfield — 1:01.2. Ultimul a terminat învingător în curs de 200 yarzi bras în 2:17.4. În proba feminină de 100 yarzi fluture, pe primul loc s-a clasat Linda Simpson, cronometrată în 60.0.

■

Cea de-a 6-a ediţie a concursului internaţional studenţesc de schi de la Notre Dame de Bellecombe s-a încheiat cu disputarea probelor de slalom special. La masculin, victoria a revenit francezului Eric Stahl, care a realizat în cele două manşe timpul de 98,06. L-au urmat austriecii Gerfried Zobel — 99,21 şi Michael Pfiegel — 99,93. Cursa feminină a fost cîştigată de Dominique Defaye (Franţa) — 97,25, secundată de T. Hacker (Austria) — 98,16.

La Krasnogorsk, în cadrul unui concurs de selecţie al schiorilor de fond sovietici, proba de 15 km a fost cîştigată de Vodlia în 38:04. Marele favorit Vladimir Voronkov a ocupat locul 36 cu timpul de 39:06. Kulakova a terminat învingătoare în proba de 5 km cu rezultatul de 24:50.

■

Cuplul vest-german Bugdahl — Kemper a trecut pe primul loc în Cursa ciclistă de şase zile de la Bremen. El conduce cu 198 puncte, fiind urmat, la un tur, de perechile Schulze — Renz (R.F. a Germaniei), Post (Olanda) — Sercu (Belgia) şi Gilmore (Australia) — Van Lancker (Franţa).

■

Boxerul francez de categorie uşoară, Roger Zami, şi-a înscris în palmares o frumoasă victorie internaţională, în gala desfăşurată la Paris, el l-a învins prin abandon în repriza a 4-a pe americanul Terry Rondeau.

■

Forul internaţional european de box a anunţat că meciul pentru titlul continental la categoria muscă dintre deţinătorul centurii, italianul Fernando Atzori, şi elveţianul Chervet va avea loc la 26 ianuarie la Berna. Meciul dintre boxerii Roger Zami (Franţa) şi Sandro Lopopolo (Italia) pentru desemnarea campionului european la categoria super-uşoară se va desfăşura la 28 februarie la Paris.

■

Crosul internaţional de la Brasschaat (Belgia) s-a încheiat cu victoria cunoscutului atlet englez Dave Bedford, cronometrat pe distanţa de 7.200 km cu timpul de 23:06,0. Compatriotul său Grenville Tuck s-a clasat pe locul doi în 23:16,0, iar campionul belgian Gaston Roelants a ocupat locul trei cu 23:17.

■

Titlul de cel mai bun sportiv al Cubei în anul 1971 a fost decernat atletului Pedro Perez Duenas. Acesta a realizat anul trecut 17,40 m la triplu salt, stabilind un nou record mondial al probei.

■

Au început întrecerile preliminarii ale Spartachiadei Popoarelor din U.R.S.S. Finalele se vor desfăşura între 9 şi 26 iunie la Moscova. Pe programul competiţional figurează întreceri la gimnastică, atletism, volei, baschet, handbal, fotbal, scrimă, tir, ciclism etc.

■

Cunoscutul ciclist italian Renato Longo, de 5 ori campion al lumii la ciclocros, şi-a anunţat retragerea din activitatea competiţională. El este în vîrstă de 35 de ani. Longo a fost campion al lumii în anii 1959, 1962, 1964, 1965 şi 1967.

Redacţia şi administraţia: Bucureşti, str. Vasile Conta nr. 16; telefoane: centrală 11.10.85, secţia corespondenţi 11.51.99, interurban 72 şi 286; telex: sportrom buc. 180. Tiparul „I. P. Informaţia", Bucureşti 40368

PROLETARI DIN TOATE ȚĂRILE, UNIȚI-VĂ!

Sportul

ZIAR AL CONSILIULUI NAȚIONAL PENTRU EDUCAȚIE FIZICĂ ȘI SPORT

ANUL XXVIII — Nr. 6934 | 4 PAGINI 30 BANI | JOI 13 IANUARIE 1972

SAPPORO'72

Pînă la plecarea spre orașul „OLIMPIADEI ALBE"

ÎMBUNĂTĂȚIREA TRAGERILOR, PRINCIPALA PREOCUPARE A BIATLONIȘTILOR ROMÂNI

De vorbă cu Marcel Stuparu, antrenor al lotului olimpic

În poligon N. Vestea, candidat al ștafetei de biatlon a României Foto: Th. MACARSCHI

Prin participarea lor la concursul internațional de la Kiry, biatloniștii lotului olimpic al României și-au încheiat verificările sub formă competițională. Acestea au început încă din luna noiembrie, cînd **G. Vilmoș, C. Carabela, V. Fontana, I. Țeposu, Gh. Gîrniță, N. Vestea, Gh. Voicu și V. Papue** au efectuat, în îndepărtatul Murmansk, primele antrenamente pe zăpadă. De atunci, ei s-au mai pregătit la Piatra Arsă și la Poiana Brașov, au concurat în Elveția, Italia și în Polonia. Toate acțiunile au avut drept scop îmbunătățirea permanentă a rezistenței și a preciziei la tragere, verificarea pe etape a potențialului celor vizați să reprezinte România la Jocurile Olimpice de la Sapporo și o cît mai severă selecție, pentru că, din cei opt candidați, au să ajungă în Japonia doar cei mai buni cinci, adică cei patru componenți ai ștafetei (participanți, bineînțeles, și la proba individuală), plus o rezervă. Dintre aceștia, sînt cunoscuți primii patru: „veteranii" Vilmoș și Carabela și mai tinerii lor colegi Țeposu și Fontana, care au confirmat, de-a lungul lunilor de pregătire, că merită să facă parte din ștafeta olimpică a țării noastre. Pentru postul de rezervă, absolut necesar la această dură și dificilă probă, au candidat Gîrniță și Vestea, iar întrecerea de la Kiry a avut drept principal scop tocmai un „duel" în condiții cît mai apropiate de cele ale marilor competiții. În urma căruia să fie ales cel mai capabil dintre cei doi. Rezultatul? Încă nedecis. Dar, asupra acestei probleme a lotului olimpic de biatlon ca și asupra altor aspecte legate de participarea și șansele echipei la Sapporo, să-i dăm cuvîntul antrenorului **Marcel Stuparu**:

— Deși a trecut destul de multă vreme de cînd am început perioada de pregătire, verificare și selecționare, ne-a declarat antrenorul Stuparu, nu am putut să ne hotărîm pe care dintre cei doi biatloniști să-l selecționăm. Gîrniță este un bun alergător, dar manifestă mai puțină constanță la tragere; Vestea este deosebit de util la ștafetă (unde considerăm, de altfel, că avem șanse mai mari de a ocupa un loc fruntaș), deoarece este mai hotărît, mai îndrăzneț, calități foarte necesare primului schimb al ștafetei. Rămîne ca pînă la plecarea la Sapporo antrenamentele și testele să-l dovedească pe cel mai capabil dintre ei.

— Sînteți mulțumit de evoluția sportivilor români la concursul de la Kiry?

— Da, în special de evoluția ștafetei.

D. ASMARANDEI

(Continuare în pag. a 2-a la rubrică)

Universitatea București — campioana de handbal feminin a României — se pregătește intens pentru meciul retur din C.C.E. (simbătă, la ora 18, în sala Floreasca, cu **Macabi Harazim** — Israel). Ieri a făcut un antrenament „tare" la Floreasca. Iat-o, în fotografie, pe **Simona Arghir** ținînd la poartă.

Foto: S. BAKCSI

In aerul ozonat al Predealului

VACANȚA ÎNSEAMNĂ MUNCĂ PENTRU CEI MAI BUNI GIMNAȘTI

MÜNCHEN'72

În peisajul montan al Predealului, aglomerat ca în fiecare iarnă cu turiști din țară și străinătate, două grupuri de sportivi atrag în aceste zile în mod deosebit atenția vizitatorilor prin ținuta și comportamentul lor: un program riguros de activități în aer liber (începînd cu gimnastica de înviorare de dimineață, continuînd cu variate exerciții și jocuri în aer liber), drumul neabătut spre sala de sport, masa, plimbarea de seară, totul într-o ordine și disciplină perfecte. Sînt cele două loturi lărgite de gimnastică ale țării, aflate în plină pregătire pentru Jocurile Olimpice. Explicația prezenței la Predeal a celor mai buni gimnaști ai țării am aflat-o de la prof. **Nicolae Vieru**, secretar general al F.R.G., și de la antrenoarea federală **Maria Simionescu**: **„Date fiind bunele rezultate obținute în alți ani, fetele și băieții au hotărît, de comun acord, să-și petreacă o parte din vacanța de iarnă la munte, și iată-ne astfel reuniți, în ambianța**

Constantin MACOVEI

Antrenament în aer liber, în parcul înzăpezit din Predeal Foto: V. BAGEAC

(Continuare în pag. a 2-a)

SORȚII AU DECIS IERI, LA ZÜRICH

UNGARIA – ROMÂNIA, în Campionatul Europei

STEAUA – BAYERN MÜNCHEN, în „Cupa cupelor"

U.T.A – TOTTENHAM HOTSPUR, în „Cupa U.E.F.A."

Emoții, ieri de dimineață, ca înaintea unei partide internaționale, iar din jurul orei 12 telefoanele redacției noastre au început să sune nerăbdătoare, după... rezultat, dind glas întrebării care flutură de atîta timp pe buzele iubitorilor de fotbal de la noi: **cu cine va juca echipa națională în „sferturile" campionatului Europei, cu cine au „căzut" Steaua și U.T.A. în cupele europene?**

Răspunsurile au venit spre ora 13,30, de la **Zürich**, unde comisiile de organizare **U.E.F.A.** ale celor cinci competiții s-au întrunit pentru a proceda la tragerea la sorți a jocurilor sferturilor de finală, eveniment așteptat cu înfrigurare nu numai la noi, ci pe întregul continent, chiar și în țările care nu erau direct vizate. Interes firesc, stîrnit de întrecerile europene!

Și emoțiile încetau treptat, pe măsură ce telexul înregistra rezultatul tragerii la sorți. Pentru a respecta ordinea cronologică în care s-a desfășurat această operație, vom sublinia că prima noastră echipă care și-a cunoscut viitorul adversar a fost U.T.A.: TOTTENHAM, cel care a eliminat pe RAPID!

„CUPA U.E.F.A."

Juventus	**— Wolverhampton**
Ferencvaros	**— Zelezniciar**
U. T. A.	**— Tottenham**
A. C. Milan	**— Lierse S. K.**

A urmat apoi STEAUA, căreia sorții i-au destinat ca partener tocmai echipa spre care — răspunzînd unui mic sondaj făcut de revista **„Fotbal"** — își îndreptaseră preferințele majoritatea jucătorilor militari: BAYERN MÜNCHEN

Tabelul sferturilor de finală ale campionatului european prezentat de autoarea tragerii la sorți, atleta elvețiană Meta Antenen Telefoto: A.P.—AGERPRES

„CUPA CUPELOR"

STEAUA București	**— Bayern München**
St. roșie Belgrad	**— Dinamo Moscova**
A.S. Torino	**— Glasgow Rangers**
I. F. Atvidaberg	**— Dynamo Berlin**

Clapele telexului au înregistrat apoi „sferturile" **Cupei campionilor** în care a apărut un joc al... gigan-ților: AJAX-ARSENAL. Iată programul:

„CUPA CAMPIONILOR EUROPENI"

Ujpesti-Dozsa Budapesta	**— Celtic Glasgow**
Feyenoord Rotterdam	**— Benfica Lisabona**
Ajax Amsterdam	**— Arsenal Londra**
Internazionale Milano	**— Standard Liège**

Toate jocurile din cele trei cupe vor avea loc la 8 și 22 martie.

Ultimele clipe de emoții se risipesc în momentul în care pe banda de hîrtie a telexului au apărut primele nume. Și ele au fost chiar ale ROMÂNIEI și partenerului nostru din „sferturi" UNGARIA, cu care vom juca la 29 sau 30 aprilie la **București**. Au urmat celelalte jocuri, toate „capete de afiș":

CAMPIONATUL EUROPEI (ECHIPE A)

UNGARIA	**— ROMÂNIA**
ANGLIA	**— R.F. a GERMANIEI**
IUGOSLAVIA	**— U.R.S.S.**
ITALIA	**— BELGIA**

Și, în fine, ultima tragere la sorți:

CAMPIONATUL EUROPEI (ECHIPE DE TINERET)

U.R.S.S.	**— R.F. a Germaniei**
Suedia	**— Cehoslovacia**
Danemarca	**— Grecia**
Bulgaria	**— Olanda**

...O serie de emoții s-a încheiat. Urmează a doua, cea a pregătirii meciurilor. Mai întîi **Steaua** și **U.T.A.**, pentru că ele joacă în martie, apoi echipa națională.

În pagina 4-a, ample comentarii și declarații pe marginea tragerii la sorți de la Zürich

„EXPERIMENTUL SĂCELE"

A CONTRIBUIT LA INSTRUIREA A 14 000 DE PREȘEDINȚI DE ASOCIAȚII SPORTIVE ȘCOLARE

● LECȚII METODICE ȘI PRACTICE ÎN REGIM DE ODIHNĂ ACTIVĂ ● CONCURSURI ȘI COMPETIȚII CU ZECI DE ECHIPE ȘI SUTE DE PARTICIPANȚI ● O OBLIGAȚIE PENTRU TOATĂ LUMEA: ÎNVĂȚAREA SCHIULUI ● CE SE AȘTEAPTĂ DE LA PROASPEȚII CURSANȚI...

În vacanța de iarnă a anului 1966/1967 poposeam la Săcele pentru primul reportaj la tabăra de instruire a președinților de asociații sportive școlare, în exclusivitate elevi din licee și școli profesionale. Era o inițiativă de anvergură concepută de inimosul colectiv al Secției Sport-Turism a C.C. al U.T.C. și care își propunea în cadrul unui plan larg, de perspectivă, **pregătirea pe multiple direcții — organizatorică, metodică, practică și cetățenească — a acelor elevi cărora colegii lor le încredințaseră misiunea de onoare de a conduce activitatea sportivă din școală.**

Trebuie spus că inițiatorii, care trădau un entuziasm deosebit, intuiau încă de pe atunci succesul acțiunii. Într-un fel, sentiment explicabil: chiar din start cursanții — beneficiarii direcți ai „experimentului Săcele", cum îl vom numi — dovedeau o largă audiență la programul întocmit, divers, atractiv, satisfăcînd toate gusturile, toate preferințele.

„Experimentul Săcele" și-a păstrat, într-adevăr, nealterate aceste atu-uri și în edițiile care au urmat, fapt favorizat pe de o parte de îmbogățirea unei experiențe acumulate an de an, iar pe de altă parte de perfecționarea continuă a metodelor și mijloacelor de instruire folosite. O statistică a Secției Sport-Turism a C.C. al U.T.C. ne pune în față o cifră impresionantă: **în intervalul 1966—1971, prin aceste cursuri de instruire organizate pe fondul unui regim de odihnă activă, în vacanțele de iarnă, au trecut mai bine de 14 000 de elevi și eleve.** Utilitatea „experimentului Săcele" a depășit granițele școlilor de proveniență a elevilor, dacă ținem seama că, între timp, cei mai mulți dintre foștii cursanți au promovat în diferite institute de învățămînt superior și în sectoare direct productive, unde, de bună seamă, au pus în valoare cunoștințele acumulate și pasiunea lor pentru exercițiul fizic, pentru o disciplină sau alta. Așadar, implicații largi, în sens pozitiv.

CE SE REALIZEAZĂ CONCRET ÎN CELE 10—12 ZILE DE TABĂRĂ - CURS LA SĂCELE?

Cum am amintit, **în primul rînd o foarte bună pregătire teoretico-metodică.** Elevii — președinți de asociații sportive școlare — au la dispoziție un bogat material documentar (anul acesta, în cadrul a nu mai puțin de 3 cabinete metodice) cu privire la felul cum se întocmește calendarul sportiv, cum se organizează activitățile sportive de masă — începînd cu cele pe clase sau ani de studii — programele de exerciții de gimnastică din cămine, internate sau cele din școală. Planșe numeroase și fotografii întregesc documentarea, facilitează înțelegerea materialului teoretic. La același capitol, cursanții au la îndemînă spre studiu regulamentele comentate ale unor discipline sportive (atletism, baschet, handbal, fotbal, gimnastică, natație, oină, rugby, schi, scrimă, tenis de masă, volei etc.). Cursurile teoretico-metodice sînt urmate de seminarii în care participanții la tabără au prilejul să-și verifice cunoștințele, mai mult, să facă și un foarte util schimb de păreri cu colegii lor.

Materializarea lecțiilor teoretico-metodice se realizează mai deplin

Tiberiu STAMA

(Continuare în pag. a 2-a)

ZIUA DERBYURILOR ÎN CAMPIONATUL DE HOCHEI

Prima grupă a campionatului diviziei A la hochei a intrat în scena actualității sportive într-un moment de pauză competițională. Ar fi fost firesc, deci, ca amatorii de sport să se înghesuie la porțile patinoarului artificial „23 August" pentru a vedea la lucru cele mai bune formații ale țării. Dar, din păcate, lucrurile nu s-au petrecut așa. La cele patru meciuri disputate pînă acum spectatorii au fost puțini, izolați, mereu aceiași, îndrăgostiți de acest sport cu atîtea atribute de mare atractivitate.

Cauzele nu sînt greu de ghicit. Slabele rezultate obținute de echipa reprezentativă, nivelul tot mai scăzut de pregătire din ultimii ani al formațiilor provinciale — au făcut ca interesul pentru acest joc sportiv să se diminueze. Cu atît mai mult cu cît Studioul de Televiziune a suprasaturat gusturile celor dornici de dispute sportive „tari", transmițînd, aproape cu regularitate, partidele grupei A a campionatului mondial. Din aceste motive,

C. A.

PROGRAMUL DE AZI

ORA 16,30: **Avîntul Miercurea Ciuc — Agronomia Cluj;**

ORA 19: **Steaua — Dinamo București.**

CLASAMENT: **1. Steaua 10 p (38—4), 2. Dinamo 8 p (35—7), 3. Agronomia Cluj 2 p (11—40), 4. Avîntul M. Ciuc 0 p (9—42).**

(Continuare în pag. a 2-a)

Aseară, la F.R.F., a avut loc

TRAGEREA LA SORȚI A „16"-imilor „CUPEI ROMÂNIEI"

Aseară, la sediul F.R.F., în prezența delegaților echipelor participante a avut loc tragerea la sorți a „16"-imilor „Cupei României". Iată partidele:

Politehnica Timișoara — Steaua
Unirea Drăgășani — U.T.A.
Metalul București — Steagul roșu
Minerul B. Mare — „U" Cluj
Minaur Zlatna — Rapid
Textila Odorhei — Jiul
Cimentul Medgidia — C.F.R. Cluj
Petrolistul Boldești — A. S. Armata
F. C. Galați — Farul
Petrolul Moinești — Dinamo
C.F.R. Timișoara — S. C. Bacău
Metalul Plopeni — Crișul
Olimpia Rm. Sărat — F. C. Argeș
Dunărea Călărași — Petrolul
Tractorul Brașov — Politehnica Iași
Olimpia Satu Mare — Univ. Craiova

MECIURILE SE VOR DISPUTA LA 5 MARTIE, PE TERENURILE ECHIPELOR DE CATEGORII INFERIOARE. În caz de egalitate, după 90 de minute, jocul se va prelungi cu două reprize a cîte 15 minute fiecare. Dacă egalitatea se va menține și după prelungiri, atunci echipa oaspete se va califica în etapa următoare.

CICLIȘTII SE PREGĂTESC INTENS!

● Al 25-lea start în „Cursa Păcii" ● A început bătălia pentru baremul olimpic ● Mai întîi Marocul și Algeria...

(Citiți în pag. a 2-a rubrica de ciclism).

ROLUL EDUCATIV AL COMISIILOR DE DISCIPLINĂ

MAI IMPORTANTĂ DECÎT SANCȚIONAREA ABATERILOR ESTE PREVENIREA LOR!

Interviu cu **STELIAN BARCAN**, președintele Comisiei de disciplină din cadrul Federației române de baschet

Am abordat discuția cu tovarășul Stelian Barcan, președintele Comisiei de disciplină din cadrul Federației române de baschet, întrind direct în subiect:

— În 1971, numărul sancțiunilor dictate împotriva jucătorilor, antrenorilor și echipelor care au comis acte de indisciplină în cursul meciurilor din diviziile A, B, școlară și de juniori a fost evident mai mare decît al celor înregistrate în 1970. Acest fapt se datorează creșterii fenomenului de indisciplină sau sporirii exigenței comisiei pe care o conduceți?

— Al doilea răspuns ar fi mai aproape de realitate. Încă din returul campionatului trecut ne-am propus să preîntîmpinăm actele și atitudinile care viciază buna desfășurare a unei întreceri, care dau naștere la o atmosferă nesănătoasă pe teren și în tribune. Fără îndoială, treaba nu este ușoară. Trebuie, într-adevăr, multă tărie de caracter, stăpînire, putere morală, pentru a face față tensiunii luptei sportive, cu toate imprevizibilele ei. Iată de ce activitatea unei comisii de disciplină se încadrează în perimetrul unei munci de educație foarte concretă, de înaltă responsabilitate. Statistica pe care o deținem nu este, încă, în măsură să ne încinte. În ediția 1970—1971 a campionatului s-au dictat diverse sancțiuni împotriva a 60 de jucători, 14 antrenori, trei oficiali și activiști sportivi, nouă secții ale cluburilor și asociațiilor sportive. Ceea ce este foarte mult, chiar dacă socotim gradul sporit de exigență față de conduita din teren a sportivilor.

— În scopul curmării actelor de indisciplină, analizarea și sancționarea abaterilor au fost singurele măsuri luate de comisie sau au fost

D. STANCULESCU

(Continuare în pag. a 3-a)

Rutierii din lotul condus de antrenorul N. Voicu au făcut ieri un antrenament pe... zăpadă Foto: M. THEO

NOI ANTRENORI EMERIŢI

ION ROŞU
(paraşutism)

Născut în 1933, este paraşutist din 1953. Are un număr de 2 332 de lansări cu parașuta de zi, de noapte, pe apă. Deținător a 47 de recorduri naționale, în grup și individual. Dintre acestea 5 constituie și recorduri mondiale.

A antrenat de-a lungul anilor un număr foarte mare de sportivi, dintre care 13 au obținut insigna de maestru al sportului, iar 32 insigna de aur cu diamante a F.A.I.

A participat la cinci ediții ale campionatelor mondiale, clasîndu-se printre fruntași, iar la ediția care a avut loc la Bled-Iugoslavia în 1970 a funcționat ca arbitru internațional.

Antrenor al lotului național, a obținut titlul de maestru emerit al sportului din anul 1966 și este deținător al insignei F.A.I. cu 1, 2 și 3 diamante.

Pentru rezultatele meritorii obținute, revirimentul din ultima vreme al paraşutiştilor noştri datorîndu-i-se în mare măsură, a fost distins cu Meritul sportiv cl. I și propus Federației Aeronautice Internaționale pentru diploma „Paul Tissandier".

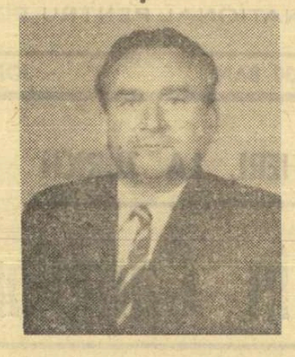

GHEORGHE ZAVATE
(zbor cu motor)

Născut în 1924, este pilot de zbor cu motor din anul 1941. Începînd din anul 1949, lucrează în cadrul aviației sportive, în calitate de instructor de zbor.

Are la activul său peste 11 000 ore de zbor, antrenînd mai mult de 350 de piloți sportivi din care o mare parte sînt la ora actuală piloți de bază în aviația civilă. Zburător multilateral a practicat și planorismul, fiind posesor al insignei internaționale „C" de argint.

De-a lungul activității sale a deținut pe rînd funcțiile de instructor de zbor, șef de punct, șef de pilotaj, iar în prezent este șeful sectorului de zbor cu motor din Federația aeronautică română.

A participat la majoritatea competițiilor regionale și republicane, de zbor cu motor clasîndu-se de două ori pe primul loc. În anul 1969 a participat la raliul Dunării, terminînd printre primii.

Pentru meritele sale a fost distins cu Medalia Muncii și diploma Federației Aeronautice Internaționale „Paul Tissandier", în anul 1968.

GHEORGHE GÎLCĂ
(zbor fără motor)

Născut în 1923, practică planorismul din anul 1941. Din anul 1943 activează fără întrerupere în cadrul aviației sportive, în calitate de instructor de zbor fără motor. În această perioadă a executat peste 3 400 de ore de zbor cu planorul, pregătind peste 300 de piloți sportivi.

În activitatea sa a îndeplinit funcția de instructor de zbor fără motor, iar din 1956 este comandant al Aeroclubului „Moldova" din Iași.

În îndelungata sa activitate a participat la majoritatea concursurilor naționale de planorism, clasîndu-se printre fruntași, iar de două ori cucerind titlul de campion național. A participat și la numeroase concursuri internaționale, obținînd rezultate meritorii.

Este posesor al insignei internaționale „C" de aur, cu un diamant. În decursul activității sale a stabilit mai multe recorduri naționale de planorism.

Pentru meritele sale și pentru activitate rodnică a fost distins cu Medalia Muncii și cu titlul de maestru emerit al sportului.

CICLISM

Asemeni tuturor sportivilor noștri, cicliștii au păşit în anul olimpic cu dorința fermă de a face totul pentru afirmarea lor pe plan internațional. Sub supravegherea tehnicienilor federației, membrii loturilor naționale parcurg cea mai importantă etapă a pregătirii lor, îndrumați fiind de antrenori cu mare experiență.

• Antrenorul **Nicolae Voicu**, ajutat de colegul său **Ştefan Lemindroiu**, desfăşoară o intensă activitate cu rutierii care și-au propus să îndeplinească baremul olimpic. În orele libere, alergătorii **Vasile Teodor, Constantin Grigore, Theodor Puterity, Ion Cosma, Teodor Drăgan, Cristian Camer, Zoltan Elekes, Ilie Valentin, Iosif Biro, Vasile Budea, Viorel Murineanu** și **Vasile Miu** se întîlnesc cu antrenorii lor pentru ședințe de pregătire. Pînă acum — dovadă a seriozității cu care se gîndesc la „pașaportul olimpic" — ei au parcurs peste 1 000 km, au făcut nenumărate antrenamente de pregătire fizică generală. În ultima parte a lunii februarie, cicliștii „olimpici" vor lua startul în primele întreceri. Apoi, în martie (25—29) vor concura la tradiționalele concursuri de la Pleven, iar în aprilie (11—23) se vor prezenta la startul „Turului Marocului".

• După cum se știe, sportul nostru cu pedale a fost reprezentat la marea competiție pe etape, „CURSA PĂCII", încă de la debutul ei. Anul acesta se va desfăşura cea de a 25-a ediție, jubiliară. Pentru a participa, la începutul lunii mai, la cursa BERLIN — PRAGA — VARSOVIA, o serie de rutieri se pregătesc cu sîrg. Sub îndrumarea antrenorilor **Martie Ştefănescu** și **Vasile Chişu**, în aceste zile, cicliștii **Vasile Burlacu, Ştefan Suciu, Cristian Tudoran, Andrei Suciu, Mircea Virgil, Ştefan Szekely, Eugen Imbuzan** și **Nicolae Andronache** (din lot mai fac parte **Vasile Selejan** și **Alexandru Sofronie**, care se pregătesc la club) fac un scurt stagiu de antrenament la munte. În orașul Braşov, alergătorii menționați participă la antrenamente specifice, rulează zeci de kilometri pe șoselele din împrejurimi. După participarea la cîteva curse în țară, cicliști din lotul pentru „Cursa Păcii" se vor prezenta la startul „Turului Algeriei" (21 martie — 2 aprilie).

O. Amza — delegat la C. M. de ciclocros

După delegarea în juriile internaționale ale „Cursei Păcii" și Jocurilor Mediteraneene, Uniunea Ciclistă Internațională vine să confirme aprecierea sa pozitivă la adresa arbitrului român **Octavian Amza**, solicitîndu-l în juriul campionatului mondial de ciclocros ce se dispută la 27 februarie, la Praga.

Plenara comitetului federal

La 30 ianuarie, membrii Comitetului federației de ciclism se vor reuni în ședința anuală. Vor fi discutate problemele ridicate de activitatea competițională din 1971, precum și obiectivele sezonului 1972. Credem că ar fi necesar ca, în această ședință, Comitetul federal să dezbată (și să ia măsurile necesare în cazul cînd socoteşte utilă propunerea) posibilitatea angrenării foștilor sportivi (**Gabriel Moiceanu, Nicolae Ciumeti, Aurel Şelaru, Gh. Calcişcă, Gh. Şerban-Rădulescu** ș. a.) în comisiile sale lucrative. Aportul acestor rutieri, care au abandonat recent sau mai de mult activitatea competițională, ar determina cu siguranță o evidentă îmbunătățirea a muncii în diferite sectoare.

Marin Niculescu — primul maestru emerit al ciclismului

La finele anului trecut, **Marin Niculescu** a fost distins — alături de alte glorii ale sportului românesc — cu înaltul titlu de maestru emerit al sportului. Este primul rutier român care primește această distincție.

Marin Niculescu are 48 de ani și este, actualmente, antrenor al clubului sportiv Olimpia București. În activitatea sa de rutier a repurtat numeroase succese, atît în competițiile interne cît și în cele internaționale. Între anii 1939 și 1955 el a fost liderul necontestat al curselor pe etape din România **(a cîștigat de trei ori „Cursa Scînteii", a ocupat locul I în „Turul României" din 1951, a cucerit 30 de titluri de campion la șosea și pistă și a fost distins cu „Premiul Național al Sportului" în 1949)** și unul dintre protagoniștii întrecerilor internaționale **(locul I la Jocurile Balcanice și ale Europei Centrale din 1949, locul II în „Turul Poloniei" din 1949, învingător într-o serie de etape ale „Cursei Păcii", „Turului Egiptului", „Turului Poloniei" etc.)**. Fără îndoială, Marin Niculescu este unul dintre marii sportivi ai României, un rutier care a contribuit substanțial la creșterea prestigiului sportului nostru cu pedale.

Rubrică redactată de Hristache NAUM

PRINTRE ROŢI ŞI PEDALE

lupte

ECHIPA DINAMO HOTĂRÎTĂ SĂ-ŞI ONOREZE LOCUL FRUNTAŞ DE LA „LIBERE"

Revelația campionatului diviziei A la lupte libere în ediția 1971 a fost echipa Dinamo București, care în final a ocupat un valoros loc secund. A fost pentru prima oară cînd la „libere" luptătorii dinamoviști s-au situat în fruntea clasamentului (la edițiile precedente ale competiției n-au reușit să obțină o asemenea performanță, clasîndu-se în 1970 pe locul V, în 1969 locul VI).

Stînd de vorbă cu antrenorul **Alexandru Radu**, care instruiește de cinci ani echipa Dinamo la acest stil, am aflat că băieții săi au reluat antrenamentele de o săptămînă și sînt hotărîți ca în noul campionat să-și onoreze locul fruntaș cucerit, să aibă o comportare din nou bună. Evident, realizarea acestui obiectiv solicită, atît din partea antrenorului, cît și de la sportivi, eforturi mari, întrucît menținerea locului fruntaș în ierarhia echipelor de lupte libere înseamnă depășirea în confruntare directă a redutabilului outsider, Steagul roșu Brașov, care ani de-a rîndul s-a clasat după Steaua, multipla campioană a țării.

„Avem posibilități, ne spunea conducătorul tehnic al formației dinamoviste, **să ne menținem pe acest loc fruntaș, deși avem o echipă tînără".**

În formația care a început nu de mult pregătirile au apărut cîteva elemente noi, tineri, de vîrsta juniorat, crescuți de **Al. Radu**. Astfel, în lotul de 15, cu care Dinamo va aborda noul campionat, care începe luna viitoare, pe lîngă talentatul junior **Gh. Eremia** — deși are numai 17 ani, el s-a menținut ca titular al categoriei 57 kg în tot campionatul trecut — au mai fost promovați încă trei juniori. Acum, Dinamo va avea la unele categorii numai tineri, ca de pildă la 48 kg **N. Mihai** și **I. Nae** (ambii juniori), la 52 kg — **N. Eremia** (fratele lui Gh. Eremia — care are doar 15 ani), la 74 kg — **A. Moise** (se pare că aceasta va fi o categorie deficitară și în noul campionat, întrucît alt concurent nu există la ora actuală) și 68 kg — **V. Vinău**. Pe lîngă aceștia, echipa dispune de o serie de sportivi cu un potențial tehnic valoros, cum sînt **Gh. Eremia** (cat. 52 kg), **Fl. Moț** (57 sau 62 kg), **V. Tiganaș** (82 kg), **Şt. Morcoț** (100 kg) și **L. Simon** (+ 100 kg).

Programul de antrenament întocmit de **Al. Radu** a început cu 3—4 ședințe săptămînale și se va mări treptat, ca durată și intensitate, pînă va ajunge la pregătiri zilnice. Acum, o parte dintre sportivi își fac pregătirea fizică, folosind în același scop jocurile dinamice (baschet, handbal, fotbal de sală), alergări în aer liber, gimnastică și haltere. Unii dintre ei, însă, au început de pe acum și pregătirea specifică, la saltea. Fiecare luptător dispune de un plan al său de antrenamente întocmit de antrenor pe baza deficiențelor semnalate în ediția trecută și fiecare are, în plus, ca obiectiv însușirea corectă a cît mai multor procedee tehnice, printre care și cele care au constituit punctul nevralgic al echipei pînă acum, atacul la picioare, întrările la coapsă s.a.

Din programul de pregătire lipsește însă un element foarte important pentru o formație divizionară — mai ales una care are debutanți — și anume susținerea unor partide amicale de verificare, atît acasă, cît și în deplasare.

T. RABŞAN

Antrenorul Al. Radu demonstrează, la un antrenament, tinerilor dinamoviști, procedeele de atac

Foto : M. FELIX

BIATLON

ÎMBUNĂTĂŢIREA TRAGERILOR

(Urmare din pag. 1)

fetei. Singura problemă ne-a fost creată de modificarea stării zăpezii în primul schimb, cînd nu am mai putut schimba ceara de pe schiurile lui Veştea, ceea ce i-a solicitat acestuia eforturi suplimentare la alergare și i-a creat o stare de oboseală la trageri. Așa se și explică cele trei penalizări.

— În general, însă, de-a lungul acestui sezon am remarcat că biatloniștii români nu au avut o comportare constant bună la trageri. Este evident că ei au progresat la fond, dar penalizările datorate ratărilor le-au anulat, în mare măsură, străduințele depuse în timpul alergărilor. Considerați justă această observație? Și dacă da, ce ați preconizat pentru ca tragerea să redevină punctul forte al echipei ?

— Este drept, am rămas puțin în urmă cu pregătirea în poligon. Aceasta, în primul rînd, pentru că la Piatra Arsă timpul a fost complet nefavorabil și nu ne-a permis îndeplinirea programului, care prevedea tocmai îmbunătățirea preciziei la trageri. Apoi, am participat la competiții, unde nu am mai avut timp pentru antrenamente specifice. Tocmai din aceste motive, în perioada pe care o vom petrece la Poiana Brașov, pînă la plecarea la Sapporo, vom insista asupra tragerilor, în sensul îmbunătățirii calității lor și micșorării timpului de staționare în poligon. Ținînd seama de experiența celor mai buni (Carabela, Vilmoș, Țeposu, Fontana) și de bunele rezultate obținute în anii trecuți, sînt convins că în acest scurt răgaz vom realiza finisarea necesară, pentru că, de fapt, doar de așa ceva este vorba.

volei

Ne vorbește maestra emerită a sportului Natalia Todorovschi

„PERFORMANȚA NU POATE FI REALIZATĂ FĂRĂ PASIUNE, DĂRUIRE, SACRIFICII..."

O întîlnire cu maestra emerită a sportului Natalia Todorovschi creează întotdeauna prilejul unor interesante discuții. Tema este, bineînțeles, voleiul, căruia ex-rapidista i-a consacrat mai mult de două decenii din viața sa. Vorbește și acum despre acest sport cu aceeași patimă cu care l-a slujit ani în șir în clubul său și în reprezentativa țării. De vreo trei ani nu mai îmbracă obișnuitul tricou vișiniu, dar flacăra nestinsei pasiuni o face nelipsită la marile întîlniri ale campionatului feminin sau la cele internaționale. Motiv pentru care opiniile sale ni se par la fel de autorizate ca și ale specialiștilor.

— Ce impresie vă face voleiul feminin actual în comparație cu cel din perioada dv. de glorie ?

— De atunci multe s-au schimbat. Jocul în sine a evoluat, mentalitățile sînt altele și, drept consecință, rezultatele noastre pe plan internațional au suferit modificări...

— Credeți că actuala generație de jucătoare este inferioară valoric celei în care ați activat ?

— Rezultatele ar pleda pentru o asemenea apreciere, însă părerea mea este că generației prezente nu-i lipsește nimic din ceea ce ar putea aduce voleiului nostru feminin poziții de prestigiu în ierarhia mondială, cel puțin la nivelul performanțelor înregistrate cu ani în urmă de noi. Ba mai mult, n-aș putea spune că lipsesc elementele capabile de mare randament fizic sau că nu ar fi condiții acceptabile de antrenament. Dimpotrivă, sfera de selecție este mult mai vastă, metodele de antrenament, firește, perfecționate

— Și totuși ...

— Spuneam că fetelor noastre nu le lipsește nimic din ceea ce le-ar facilita obținerea performanțelor. Însă, trebuie să specific : nimic din ceea ce nu depinde în principal de ele, de voința, de pasiunea, de dorința lor de afirmare. Fiindcă, sub acest aspect, lucrurile s-au modificat în rău. Observ cu dezolare că tot ceea ce ne animă pe noi cîndva — dăruire în pregătire, dragoste pentru acest sport, putere de sacrificiu — a căpătat cu totul altă semnificație. Peste toate și-au pus din ce în ce mai vădit amprenta nepăsarea, interesul, lipsa de orgoliu. Și, atunci cînd pe plan pur sportiv nu urmărești nici un țel, cînd pregătirea devine o obligație nesuferită, nu se pot culege niciodată roade bogate. Mi-amintesc cu cîtă ambiție ne dedicam noi pregătirii pentru mondialele din 1956, cînd toată lumea spunea că nu vom fi în stare să facem mare lucru ! Căutam chiar să ascundem că sîntem obosite sau chiar bolnave, pentru ca să nu pierdem nici o oră de pregătire. Și am obținut mai mult decît s-au așteptat cei mai optimiști suporteri : medaliile de argint, cea mai bună performanță a voleiului feminin românesc. Și, după cum știți, un singur set ne-a privat de titlul suprem. Nu spun asta ca să ridic în slăvi un rezultat la care am fost părtașă, ci pentru că știu ce a stat la baza obținerii lui.

— Poate că și antrenorii noștri poartă vina acestor mutații de optică în privința pregătirii ...

— Într-adevăr, atunci antrenorii noștri, Gh. Constantinescu și dr. Miron Georgescu erau foarte exigenți, dar n-au bătut niciodată la niște porți ferecate. Pe cînd astăzi comoditatea jucătoarelor noastre, preocupările pentru chestiuni adiacente pregătirii, indiferența față de cariera lor sportivă sînt elemente care, după părerea mea, împiedică atingerea unor performanțe la cota posibilităților mult îmbunătățite de care dispun. Este adevărat că antrenorii ar putea face mai mult, însă problema se pune într-un sens mult mai larg : acela al schimbării unor mentalități, al educării în spiritul necesității muncii, al dragostei profunde pentru acest sport, al patriotismului, dacă vreți. Conștiința valorii cîștigată prin multă sudoare și dorința fermă de a obține ceea ce îți propui sînt, după mine, principalele garanții ale succesului.

Aurelian BREBEANU

gimnastică

(Urmare din pag. 1)

atît de reconfortantă a muntelui. Firește, nu e vorba numai de o vacanță, ci și de un început de pregătire. Sîntem doar în anul olimpic și nu mai avem voie să irosim nici o singură oră".

Ne-am aflat și noi, pentru puțin timp, în mijlocul celor două loturi și ne-am convins pe deplin de atmosfera de bună dispoziție, de spiritul de lucru și de dorința de activitate și efort susținut ce-i animă pe toți, sportivi și antrenori. Pentru astăzi — impresii culese în tabăra băieților.

VACANŢA ÎNSEAMNĂ MUNCĂ

pus accentul mai întîi pe pregătirea fizică, urmărind acumularea de forță, viteză și mobilitate, ce vor fi atît de necesare pentru efortul deosebit care va urma în etapele următoare. Dar, după cum vedeți, nu este neglijat nici contactul cu aparatele. Dimpotrivă. În sală am lucrat la început cîte două ore zilnic, iar acum am ajuns la 3 ore. Executăm exerciții de acrobatică, de mobilitate : se lucrează migălos la readaptarea palmelor la efort, la refacerea agilității pierdute în perioada de inactivitate. Fiecare antrenament se încheie cu o scurtă discuție asupra celor realizate, se stabilesc obiectivele următoarei ședințe de pregătire, atît pentru întregul lot, cît și pentru fiecare gimnast în parte".

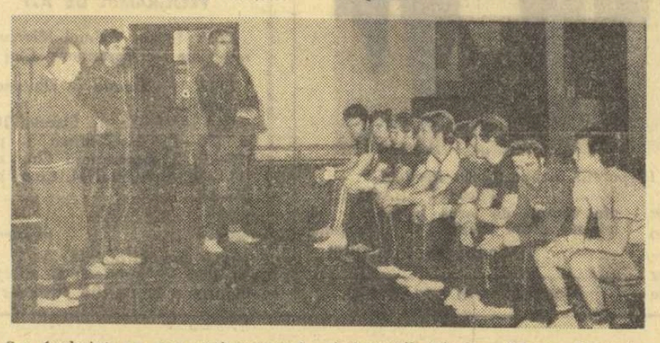

S-a încheiat un nou antrenament. Antrenorii Nicolae Vieru, Costache Gheorghiu și Iosif Hidi analizează activitatea desfășurată de lotul celor opt gimnaști

I-am găsit, în sala de antrenament, pe mulți dintre cei care, în finalul sezonului competițional internațional trecut, ne-au adus satisfacția remarcabilului succes de la Saarbrücken, în meciul cu echipele Elveției și R.F.G.: **Petre Mihaiuc, Vasile Coșariu, Dan Grecu, Gheorghe Păunescu, Mircea Gheorghiu, ca și Nicolae Achim, Constantin Petrescu, Radu Branea.**

Prof. **Iosif Hidi** supraveghează grupul de lucru de la inele : Mihaiuc, Păunescu, Grecu ; în „balconul" sălii Coșariu, Branea și Petrescu au organizat un concurs ad-hoc de rezistență la cal cu mîinere, sub conducerea prof. **Costache Gheorghiu**, iar Achim și Gheorghiu lucrează cu aparate ajutătoare pentru dezvoltarea muschilor abdominali. Secretarul general al federației, prof. Nicolae Vieru, care răspunde de cîtva timp de pregătirea tehnică a lotului masculin, se deplasează cînd la un grup, cînd la altul, dînd indicații, corectînd, împunînd anumite mișcări sau repetări. Programul de lucru este cronometrat „la minut", nu este îngăduită nici un fel de abatere.

Îi rugăm pe Nicolae Vieru să ne furnizeze explicații mai ample asupra modului cum se desfășoară această etapă de pregătire.

„Deoarece este vorba de reluarea propriu-zisă a antrenamentelor — ne spune interlocutorul — **firește că au** re toți cei opt gimnaști participă atît la antrenamentele de sală, care-i solicită mult pe sportivi, cît și la cele în aer liber, de pregătire fizică. Firește, o plimbare pe schi, o „miuță" de fotbal, o alergare pe zăpadă sau o excursie pe Clăbucet sînt mai plăcute decît ridicarea halterelor, a sacilor cu greutate sau a exercițiilor cu helcometrul. Dar, conștienți de dificultățile acestui an competițional, gimnaștii execută cu multă conștiinciozitate întregul program de pregătire. Le-au fost explicate, în cîteva ședințe, noile modificări ale regulamentului de desfășurare a marilor competiții, intrate în vigoare la 1 ianuarie 1972, precum și obiectivele echipei naționale în acest an olimpic, și fiecare gimnast a fost determinat să-și analizeze, în spiritul celei mai înalte exigențe, randamentul dat anul trecut și posibilitățile de a obține rezultate mai bune în viitorul sezon competițional.

Deși proaspăt căsătorit, campionul absolut al țării pe anul trecut, Petre Mihaiuc, este prezent alături de colegii săi la programul de pregătire, dornic parcă mai mult ca oricînd să obțină rezultate bune. **„Acum ori niciodată** — se destăinuie cel mai bun gimnast al țării. **Avem, cred, cea mai bună echipă de gimnastică pe care am putut-o alinia vreodată și trebuie să obținem un rezultat bun la München. Fără falsă modestie, stă în puterile noastre să îndeplinim obiectivul propus — locul șase pe echipe".** (În ce-i privește pe Petrică — intervine soția sa — am convingerea că va intra în finala de la inele. După aceea, să mai vedem...) **„Da, dar să am posibilitatea să lucrez la inele de bună calitate, cît mai apropiate de cele pe care vom concura la J.O."** — completează campionul nostru.

„Încet, încet, s-a încheiat încă o zi de vacanță activă, de muncă entuziastă pentru îndeplinirea obiectivelor anului 1972. Gimnaștii noștri își dau prea bine seama că, pentru atingerea scopului propus, trebuie să lucreze foarte mult în acest an și, încă din primele lui zile, au pornit cu eforturi susținute la desăvîrșirea măiestriei sportive.

„EXPERIMENTUL SĂCELE"

(Urmare din pag. 1)

prin concursuri și competiții, adică în cadrul pregătirii practice. Organizate fie pe grupe, fie pe oraşe sau județe, echipele iau parte la întreceri care sînt inaugurate chiar din prima zi de tabără și se încheie, într-o atmosferă festivă adecvată, înainte de plecare. Sistem turneu la jocurile pe echipe și eliminatoriu în cele individuale, aceste întreceri și competiții din tabără, care beneficiază de un club și de terenuri corespunzătoare, scot de obicei în relief calitățile sportive ale multor elevi-președinți de asociații sportive școlare, fapt care atestă că alegerea lor în această calitate a ținut seama nu numai de virtuți legate de poziția față de învățătură, de personalitatea lor, ci și de calități sportive. În același timp, o serie de alți elevi cursanți, mai puțin experimentați într-o disciplină sportivă sau alta, au prilejul de a se specializa. Nu sînt puține cazurile cînd absolvenți ai cursurilor au ajuns în selecționatele școlilor respective. Și tot în tabără la Săcele inițiatorii au organizat în paralel cursuri de arbitri. Un fel de cursuri-fulger, extrem de necesare, întrucît aduc rezolvări imediate, acoperă nevoile unor întreceri cu zeci de echipe, cu sute de participanți. Și de cele mai multe ori asemenea elevi-arbitri dovedesc merite deosebite și în această postură.

Programul de activități practice este completat cu lecții speciale de schi, în mod obligatoriu. În ultimii ani, cu deosebire în această iarnă, pîrtiile din împrejurimile localității Săcele au fost văduvite de mantia de zăpadă. Totuși, organizatorii taberei n-au renunțat la aceste cursuri : cu sprijinul Biroului de turism pentru tineret, filiala Brașov, ei au transportat pe cursanți la Poiana Brașov, în mai multe serii, acolo unde zăpada cade în mod obișnuit din abundență și stăruie mai mult. Deci și de data aceasta lecțiile de schi s-au putut desfășura în condiții normale.

În fine, demonstrații și vizite ale unor sportivi fruntași, microgale de filme etc. completează de fiecare dată viața de tabără.

Pentru acest an, în lumina ultimelor documente de partid, **„experimentul Săcele" a fost îmbogățit cu un centru de informare politică**, în care elevii au avut la îndemînă un vast material pentru lectură, planșe și schițe privind dezvoltarea economiei naționale în anii actualului Cincinal și în general dinamica dezvoltării României socialiste. Pe linia aceleiași preocupări s-a înscris și organizarea unor lecții de învățare de cîntece patriotice, inițiativă primită cu căldură de toți participanții. Practic vorbind, fiecare dintre cei prezenți la Săcele au învățat cîte patru asemenea cîntece.

★

Ce ar mai trebui spus ? Că o dată reîntorși în școlile lor, președinții de asociații sportive pot și trebuie să transpună în viața colectivelor pe care le dirijează tot ceea ce au învățat la Săcele. Numai în acest fel exercițiul fizic și sportul vor putea pătrunde tot mai adînc în preocupările elevilor, începînd cu practicarea zilnică a unor exerciții de gimnastică și pînă la concursuri și competiții pe clase și pe școală, cu caracter permanent. Numai astfel calendarul sportiv al școlii poate deveni un instrument de lucru și nu un document scriptic formal. Vom căuta să ne convingem personal de felul cum „experimentul Săcele" este transpus în viață, efectuînd cît de curînd vizite în școlile profesionale și în licee. Deci, pe curînd !

Clasamentele diviziei naționale de juniori (masculin)

SERIA I

1. Șc. sp. Buzău	10	10	0 30 : 1 20
2. Șc. sp. P. Neamț	10	8	2 24 : 9 18
3. Șc. sp. Bacău	10	4	6 18 : 19 14
4. Lic. Militar C. Lung	10	4	6 17 : 21 14
5. Lic. M.E. Botoșani	10	2	8 7 : 23 12
6. Lic. Fălticeni	10	2	8 7 : 28 12

SERIA A II-A

1. Viitorul Buc.	10	10	0 30 : 3 20
2. Șc. sp. Ploiești	10	8	2 27 : 10 18
3. Șc. sp. Rm. Sărat	10	6	4 19 : 17 16
4. C.S.M. Iași	10	3	7 14 : 23 13
5. Petrolul Ploiești	10	3	7 14 : 23 13
6. Rulmentul Bîrlad			eliminată

SERIA A III-A

1. Șc. sp. 1 Buc.	10	10	0 30 : 5 20
2. Șc. sp. 2 Buc.	10	8	2 27 : 10 18
3. Șc. sp. 3 Buc.	10	6	4 22 : 12 16
4. Lic. M. Băsărab	10	4	6 14 : 24 14
5. Lic. 1 Tulcea	10	1	9 8 : 27 11
6. Gr. Șc. „23 August"	10	1	9 5 : 28 11

SERIA A IV-A

1. Rapid	10	10	0 30 : 5 20
2. Șc. sp. Constanța	10	8	2 24 : 10 18
3. Dinamo	10	6	4 21 : 17 16
4. Lic. Găești	10	3	7 16 : 27 13
5. Voința Giurgiu	10	2	8 10 : 27 12
6. Lic. Videle	10	1	9 12 : 27 10

SERIA A V-A

1. Șc. sp. Craiova	10	9	1 27 : 11 19
2. Lic. „Frații Buzești" Cv.	10	7	3 25 : 16 17
3. Șc. sp. Sibiu	10	6	4 23 : 17 16
4. Lic. 2 Rm. Vîlcea	10	5	5 22 : 18 15
5. Lic. D. Golescu C. Lung	10	3	7 15 : 24 13
6. Șc. sp. Făgăraș	10	0	10 4 : 30 10

SERIA A VI-A

1. Șc. sp. Caransebeș	10	10	0 20 : 9 20
2. Lic. Buziaș	10	6	4 22 : 19 16
3. C.F.R. Timișoara	10	5	5 24 : 19 15
4. Lic. Oțelul Roșu	10	5	5 21 : 24 15
5. Șc. sp. Tr. Severin	10	4	6 21 : 22 14
6. Voința Arad	10	0	10 5 : 30 10

SERIA A VII-A

1. Șc. sp. Brașov	10	10	0 30 : 3 20
2. Șc. sp. Tg. Mureș	10	7	3 22 : 10 17
3. Lic. Gherla	10	7	3 23 : 11 17
4. Brașovia	10	3	7 14 : 22 13
5. Lic. Blaj	10	3	7 10 : 23 13
6. Lic. Tîrnăveni	10	0	10 1 : 30 10

SERIA A VIII-A

1. Șc. sp. Oradea	10	10	0 30 : 5 20
2. Lic. Dej	10	7	3 24 : 14 17
3. Olimpia S. Mare	10	5	5 17 : 19 15
4. Lic. N. Bălcescu Cluj	10	4	6 20 : 22 14
5. Șc. sp. Cluj	10	2	8 10 : 26 12
6. Explorări B. Mare	10	2	8 9 : 24 12

ŞTIRI

● **Returul campionatului masculin (diviziia A) se va desfășura sub formă de turnee. Primul dintre ele este programat la Brașov, între 17 și 20 februarie. Celelalte două vor avea loc în luna martie, la Galați (2—4) și București (11—14).**

● **În ziua de 28 ianuarie va avea loc ședința de analiză a activității lotului național feminin pe anul 1971.**

● **Federația vest-germană de volei a confirmat participarea echipei R.F.G. la turneul internațional al României, programat între 27 aprilie și 2 mai, invitînd totodată reprezentativa țării noastre la un turneu de pregătire în R.F. a Germaniei.**

● **Clubul Ile-de-France și-a exprimat intenția de a organiza la Paris un turneu amical preolimpic, la care să participe mai multe echipe naționale calificate pentru Olimpiada de la München, precum și alte cîteva reprezentative puternice care nu au obținut deocamdată calificarea.**

● **Pentru prima oară în istoria sa, premiul francez „Fair Play Patrick Ricard" a fost acordat unui voleibalist : Claude Evrard.**

hochei

ZIUA DERBYURILOR

(Urmare din pag. 1)

campionatul, de fapt cea mai importantă parte a lui, s-a desfășurat în anonimat. Numai că, cei ce au lipsit luni și marți de pe patinoar au... calculat greșit. Partidele de pînă acum au fost destul de interesante, abundente în faze spectaculoase, în momente de mare tensiune, chiar dacă uneori scorul lua proporții în avantajul uneia dintre combatante.

Lesne de bănuit, deci, că azi, cînd sînt programate jocurile derby, printre care și tradiționala confruntare de vîrf a hocheiului nostru : Steaua — Dinamo București, avem toate motivele să așteptăm un cuplaj de certă calitate. Steaua a manifestat în primele două jocuri un evident salt pe toate planurile, este drept mai puțin vizibil în direcția angajamentului fizic, iar Dinamo, cu toate scăderile arătate la reluarea întrecerii (poate că nici n-a vrut să-și arate forța reală...) a știut întotdeauna să se mobilizeze la partidele cu Steaua. În perspectivă, așadar, un spectacol sportiv ce merită a fi văzut.

La tot ce s-a spus, există, însă, două amendamente : a) hocheiștii celor patru echipe să înțeleagă că jocul în forță, bărbătesc, nu înseamnă brutalitate și lovirea adversarului și b) o parte dintre jucătorii fruntași să abandoneze aerul de plictiseală, de blazare pe care-l manifestă în ultimul timp (Ioniță, Fl. Sgîncă, spre exemplu). Altfel vom goni și pe puținii spectatori rămași fideli hocheiului !

fotbal

LA UNIVERSITATEA CLUJ „MARELE TRAVALIU" A ÎNCEPUT

CLUJ, 12 (prin telefon). Sîmbătă, ca un îndrăgostit, am alergat în grabă la prima întîlnire cu jucătorii lui „U" Cluj, de care mă despărțisem în decembrie. Firească nerăbdare. A fost dat semnalul „marelui travaliu" pentru retur. Strîngeri de mînă, schimbări de impresii după scurta vacanță, urări de succese. Apoi, dr. **Alexandru Pop** și-a luat în primire „trupa" și verificarea medicală a început. Lipsă la apel, din întregul lot, doar două nume — Barbu, în convalescență după o operație de apendicită, și Negru, care avea seminar la acea oră. În rest, toți au răspuns prezent, și cei din echipa I, și cei de la tineret-rezerve.

Luni s-a intrat în focul primelor 60 de minute de antrenament. A fost începutul. Un început plin de elan și de dăruire, de ambiție și disciplină. Fapt pe deplin explicabil: SUCCESUL DIN TUR TREBUIE CONSOLIDAT. Aceasta este deviza. Și toți la un loc, antrenori și jucători, sînt hotărîți să demonstreze că „U" nu a încheiat întîmplător turul campionatului pe locul trei, că echipa va avea un cuvînt greu de spus și în cel de-al doilea act al diviziei.

Am răsfoit, apoi, planul minuțios al perioadei pregătitoare. El cuprinde două etape. Prima — între 10—31 ianuarie — este alcătuită din trei cicluri; a doua — între 1 februarie și 1 martie — cuprinde, de asemenea, trei cicluri. Cu excepția primului ciclu din etapa I (10—16 ianuarie), cînd antrenamentele zilnice vor atinge durata de 90 de minute, în rest ședințele de pregătire se vor face de două ori pe zi, totalizînd trei-patru ore. Ele se vor desfășura în sală, la bazinul de înot și, desigur, pe terenul de fotbal.

Au fost fixate și primele trei partide de verificare, prevăzute să se dispute în ciclul întîi al etapei a II-a, între 1 și 12 februarie. În această perioadă, „U" Cluj își va verifica forțele în compania echipelor Politehnica Timișoara, Minerul Baia Mare și Gaz metan Mediaș.

În sfîrșit, o ultimă mențiune: preocuparea deosebită pentru individualizarea și pregătirea temeinică a celor patru jucători introduși în lotul reprezentativ **(Anca, Crețu, Ștefan și Uifăleanu)**, ca și pentru **Fanea Lazăr**, încadrat în lotul olimpic.

Aș mai adăuga că pentru ciclul al doilea din cea de-a doua etapă (13—29 februarie), „U" Cluj a solicitat Federației române de fotbal sprijin pentru efectuarea unui turneu într-o țară cu climă caldă.

În cazul în care turneul va fi aprobat, jocurile de verificare se vor desfășura, firește, în compania unor formații străine, iar în caz contrar vor fi analizate propunerile sosite de la alte echipe din țara noastră.

Astăzi după-amiază, de la ora 17, va avea loc ședința de analiză a comportării lui „U" în prima parte a campionatului. Vor fi prezenți toți componenții echipei I, adică **Ștefan, Moldovan, Crețu, Pexa, Solomon, Cimpeanu, Mihăilă, Anca, Fanea Lazăr, Sudi, Uifăleanu, Munteanu, Adam, Iordache, Lică.**

Victor MOREA

Atac la poarta U.T.A.-ei. Secvență de la ultima partidă a turului disputată la Bacău

Antrenorul CONSTANTIN RĂDULESCU, primul animator al echipei băcăuane

Foto: Eugen BĂTRÎNU

Crișul s-a lansat în „cursa salvării"

ORADEA 12 (prin telefon, de la corespondentul nostru județean). Duminică au început antrenamentele la Crișul sub conducerea cuplului restabilit **Ladislău Vlad — Ioan Tomeș** și a medicului **Romulus Șandru.**

Dată fiind situația actuală a formației orădene, este cert că pentru ea vor urma zile grele atît în timpul perioadei de pregătire cît, mai ales, în partidele oficiale ale returului.

Marți, sub conducerea celor doi antrenori, un lot de 34 de jucători (echipa I, plus formația de tineret-rezerve) a efectuat al treilea antrenament al anului, care a avut o durată de 65 de minute și a constat în exerciții de alergare, gimnastică, sărituri, întoarceri, totul făcut în scopul unei acomodări la mișcarea în aer liber. Urmează ca pînă luni 17 ianuarie, aceste antrenamente să crească treptat în intensitate și în durată.

Înainte de plecarea echipei la Băile Felix (17 ianuarie), antrenorul principal Ladislau Vlad va stabili lotul celor 20 de jucători care se vor pregăti în comun în stațiunea balneară. Ceilalți fotbaliști, componenți ai echipei de tineret-rezerve, își vor continua pregătirile la Oradea, sub conducerea „secundului" Ioan Tomeș.

Am stat de vorbă cu antrenorul Vlad, cerîndu-i părerea asupra obiectivelor pe care și le-a propus. Iată ce ne-a declarat el: **„Vom depune toate eforturile pentru a menține echipa în Divizia A. Voi căuta să primenesc formația cu o serie de jucători tineri, ca BEDEA, COVALCIC, BOCȘA, AGUD și noul legitimat COJOCARU. Aștept cu multă nerăbdare reintoarcerea portarului Catona I (care, în prezent, își satisface stagiul militar), pentru a putea să-l pregătesc în bune condițiuni pentru retur. În sfîrșit, în situația în care nu vom reuși să ne salvăm de la retrogradare, țelul meu este să alcătuiesc o formație cu perspective de revenire imediată în primul eșalon al fotbalului nostru".**

Și acum iată lista celor prezenți la antrenamentul de marți: **Baumgartner, Bologan, Petre Nicolae, Lucaci, Bulc, Balog, Cojocaru, Catona II, Sărac, Dărăban, Cociș, Neșu, Suciu, Alexandru Naghi, Agud, Șchiopu, Cefan, Tămaș, Moț, Bocșa, Covalcic și Kun I.** Ultimul s-a întors la Oradea, orașul său natal, și așteaptă ca Politehnica Timișoara să-i dea dezlegarea. Bineînțeles, în acest sens vor urma tratative între conducerile celor două cluburi.

Au lipsit de la antrenamente doi jucători: **Bedea** (un absent motivat, avînd avizul medicului) și **Moldovan** care, din motive de... căsătorie, a solicitat o prelungire a vacanței de iarnă cu două săptămîni.

Ilie GHIȘA

ÎNTÎMPLĂRI CARE NU ȘI-AU GĂSIT LOCUL ÎN „CRONICA PARTIDEI"

SFÎRȘIT DE IULIE LA „TREI BRAZI". Pe ploaie și pe vînt, băcăuanii fac niște pregătiri de sperie toată lumea. După ce transmit „reportajul estival", responsabilul complexului, Ion Pănescu, mă întreabă așa, într-o doară:

— **E ceva de capul lui Rugiubei așfa?!**

— De ce?

— **Păi îi aud pe toți aici zicînd că vor face din el golgeterul campionatului.**

— Calități are! Măcar de-ar ajunge golgeter...

— **Bine domnule, dar eu țin cu Universitatea din Bănie și cu Dinamo!**

...Să fi auzit, atunci, Rugiubei ceva?...

★ ★ ★

LA ARAD, LA SFÎRȘITUL LUI NOIEMBRIE, ÎN ZIUA MECIULUI CU VITORIA SETUBAL. Știu că de U.T.A., din partea antrenorilor federali, răspunde **Gheorghe Ola.** Și îl caut la hotelul Astoria. La camera 612 îl găsesc pe Gheorghe Ola livid și răvășit de o boală subită. A mîncat ceva cu o seară în urmă și, acum, nici nu se poate ține pe picioare. Cobor și caut ceva medicamente de prim ajutor. Nicolae Dumitrescu îmi face rost imediat de cîteva calmante usoare. Și cheamă un doctor. Doctorul, însă, întîrzie, iar lui Gheorghe Ola îi este rău în continuare. Iar peste trei sferturi de oră trebuie să plecăm la meci. Nu-l putem lăsa singur. Mircea Sădoveanu, venit din partea Colegiului central de arbitri, cheamă Salvarea.

...Cu 40 de minute înaintea jocului, cînd așteptam grăbiți în fața hotelului doctorul sau Salvarea, apare Gheorghe Ola.

— **Mergem la meci, nu-i așa?** spune el la modul cel mai serios cu putință.

Oricît au încercat unii să-l convingă să rămînă în hotel, antrenorul federal Gheorghe Ola nici n-a vrut să audă. El venise la Arad pentru meciul cu Vitoria Setubal...

★ ★ ★

SĂTMĂREANU II POVESTEȘTE. **„În pauza jocului de la Trnava am simțit că arbitrul va da pe cineva de la noi afară, drept compensație pentru eliminarea lui Kuna, Și am simțit că eu voi fi acela. Aveam un avertisment în prima repriză. Așa că l-am rugat pe antrenor să mă schimbe. Nea Nae, însă, mi-a spus să joc mai departe cum știu, să fiu calm. Am jucat și...**"

În minutul 56 al partidei de la Trnava, Sătmăreanu II pleca spre cabine plîngînd de necaz. Arbitrul Weiland îi arătase cartonașul roșu pentru un fault la centrul terenului.

Peste 35 de minute, Sătmăreanu II plîngea de fericire...

★ ★ ★

MARELE MECI RAPID — DINAMO SE JOACĂ SÎMBĂTĂ 11 SEPTEMBRIE. Înainte de meci trec pe la vestiare pentru a culege ultimele elemente de culoare. În fața unui vestiar de sub tribuna a doua a stadionului „23 August", cîțiva jucători giuleșteni fac încălzirea. Între două sprinturi scurte, Mușat îmi spune că va avea o zi grea cu Lucescu. Un confrate intervine și îl îmbărbătează. Ne despărțim urîndu-i lui Mușat succes.

În joc, Lucescu a făcut ce a vrut pe partea lui Mușat. Cel puțin, în prima repriză, s-a distrat. Și firesc, i-am acordat lui Mușat nota 4.

De atunci, ori de cîte ori l-am întîlnit pe Mușat, s-a făcut că nu mă vede. Și ne-am întîlnit de multe ori...

Mircea M. IONESCU

(Urmare din pag. 1)

întreprinse și alte acțiuni; ne referim, mai ales, la cele preventive?

— Comisia a avut drept obiectiv principal preîntîmpinarea actelor de indisciplină. Astfel, membrii ei au participat cu regularitate la antrenamentele unor echipe din diviziile A și B, prilej cu care au fost prelucrate principalele modificări ale regulamentului; a fost desfășurată, în același timp, o intensă muncă individuală cu jucătorii de la Steaua, I.E.F.S., Politehnica, I.C.H.F., cu jucătoare de la I.E.F.S. și Olimpia București, au fost purtate discuții cu antrenorii Al. Fodor (Rapid), C. Dinescu (I.E.F.S.), Gh. Lăzărescu (Olimpia), C. Negrău (I.E.F.S.) ș.a., s-a asigurat prezența membrilor comisiei la toate întîlnirile din București susținute în cadrul diviziei A, la multe din cele ale diviziei B și la unele jocuri din divizia școlară și de juniori. O parte din membrii comisiei au luat parte la verificarea aplicării Hotărîrii nr. 632/1970 a C.N.E.F.S cu privire la îmbunătățirea activității baschetului. Trebuie să menționez că au fost întocmite și publicate, în buletinul federației, materiale referitoare la disciplina jucătorilor și a antrenorilor, scoțîndu-se în evidență, pe categorii, abaterile săvîrșite, cauzele care le-au determinat și măsurile necesare pentru înlăturarea lor. Doresc să subliniez, totodată, influența pozitivă pe care a avut-o publicarea în presă a sancțiunilor dictate.

— Apreciem preocuparea multilaterală a comisiei pentru eradicarea actelor de indisciplină care, de-a lungul anilor, au adus multe prejudicii echipelor noastre fruntașe în întîlnirile internaționale, ba chiar și reprezentativei țării la competițiile oficiale. Totuși, în ciuda măsurilor pe care le-ați luat și a căror importanță nu poate fi tăgăduită, constatăm că abaterile continuă „Ploaia" de sancțiuni, dictate nu de mult, și făcute publice în coloanele ziarului nostru, reprezintă o dovadă concretă. Observînd că, aproape fără excepție, sancțiunile au fost luate împotriva jucătorilor, antrenorilor și echipelor din diviziile B, școlară și de juniori, nu considerați că perpetuarea abaterilor se datorează insuficientei preocupări a comisiei față de aceste categorii de echipe?

— Da! Aceasta ar fi o explicație. Noi am vrut să curmăm în primul rînd abaterile din partea celor mai buni jucători, aceia de la care tinerii iau exemplu. Nu pot spune că s-a neglijat divizia B sau cea școlară și de juniori, dar nici nu s-a insistat în suficientă măsură, mai cu seamă în rîndul echipelor din provincie. Deși am înregistrat succese și în unele județe, am fost nevoiți să sancționăm mulți jucători și antrenori care încă nu au înțeles că indisciplina nu își mai poate găsi loc în sălile și pe terenurile de baschet.

—Ce cauze considerați că duc la săvîrșirea abaterilor disciplinare?

— În primul rînd, necunoașterea fluența supărării, unele din litigiile reale sau imaginare.

— De pildă?

— Cluburile nu pot cere delegarea anumitor arbitri și nici nu au dreptul să-i recuze pe cei delegați; comentarea irevorențioasă a deciziilor arbitrilor, vociferările repetate și incitarea publicului pot duce la suspendări pînă la cinci etape ș.a.

— Să revenim la cauze...

— Nu le voi enumera pe toate, ci doar pe cele mai însemnate, și anume: slaba muncă de control și îndrumare desfășurată de conducerile cluburilor și ale asociațiilor sportive în rîndurile antrenorilor și jucătorilor (nu sînt rare cazurile în care chiar conducători ai cluburilor dau exemple negative prin ieșiri necontrolate față de deciziile arbitrilor); neorganizarea de către secțiile de baschet a unor analize periodice, cu participarea tuturor jucătorilor și antrenorilor, ale modului cum se comportă echipele în campionat, ale rezultatelor obținute; unele greșeli flagrante de arbitraj sau lipsa de tact a unor cavaleri ai fluierului în timpul conducerii meciurilor; unele deficiențe în stilul de lucru al comisiei de disciplină, care nu a reușit să desfășoare o activitate educativă preventivă la absolut toate echipele divizionare A, nu s-a preocupat de atragerea tuturor comisiilor județene în munca de educare permanentă a jucătorilor din toate categoriile.

— Ce vă propuneți pentru viitorul apropiat?

— În primul rînd o mai strînsă legătură cu colegiile centrale de antrenori și arbitri, cărora le solicităm ca, pe lîngă activitatea de instruire de specialitate, să desfășoare și o mai susținută muncă de educație, cunoscîndu-se faptul că atitudinea, tactul, obiectivitatea și principialitatea antrenorilor și arbitrilor sînt de cea mai mare importanță în disciplinarea jucătorilor și a publicului. Consider că este foarte utilă delegarea la meciuri a unor observatori pricepuți și obiectivi, care să prezinte informări privitoare la nivelul partidelor, al arbitrajelor, la atitudinea spectatorilor. Propuneri avem, însă, multe și în decursul anilor cele mai utile au fost acceptate de către Biroul federal. Rămîne ca și antrenorii și jucătorii să le pună în practică, în felul acesta primii beneficiari fiind ei înșiși și, mai cu seamă, baschetul românesc, al cărui progres nu poate fi conceput fără o disciplină exemplară din partea tuturor factorilor care lucrează în acest domeniu.

ROLUL EDUCATIV AL COMISIILOR DE DISCIPLINĂ

...O OGLINDĂ FIDELĂ, NU O LUPĂ

Ședința de analiză a echipei S. C. Bacău...

Mărturisim că eram curioși să-i vedem pe fotbaliștii băcăuani în ipostaza de estimatori ai performanței — pe cît de neașteptate, pe atît de remarcabile — obținute de ei în prima parte a campionatului.

Avea, oare, elogierea repetată, a cărei țintă a fost în ultima vreme echipa băcăuană („marea revelație a turului" etc.) să ducă la o optică de hipertrofiere a meritelor (n-ar fi fost pentru prima dată), urma să asistăm la o manifestare aflată la polul opus, la o biciuire autocritică forțată (la fel de nerealistă ca și prima) de tipul „la uite ce aspri sîntem noi cu noi înșine, deși am făcut multe...", sau aveam să fim martorii unor autoaprecieri obiective, în care cîntărirea faptelor să respecte valoarea lor?

Acestor legitime întrebări de reporter, ședința de analiză ținută marți la clubul băcăuan le-a răspuns în chip fericit, ea fiind o fidelă oglindă (și nu o lupă care mărește sau micșorează) a activității echipei de fotbal în toamna trecută.

Am aflat, cu această ocazie, lucruri în parte știute, din timpul desfășurării turului, pe care vorbitorii le-au prezentat (timp de aproape 6 ore) pe larg, cu resorturile lor intime.

Echipa a ajuns unde a ajuns **„ca efect al muncii, al disciplinei, al dăruirii unui colectiv bine sudat sufletește"** (antrenor C. Rădulescu); **„jucătorii tineri au fost sprijiniți de cei mai virstnici și s-au bucurat de suficient credit din partea antrenorilor"** (Pană); **„am întrecut echipe cu joluri mai valoroase, mușchind și pregătindu-ne așa cum n-am făcut-o niciodată"** (Vătafu); **„am aplicat principiul: nu NUMELE joacă, ci fotbalistul aflat în formă"** (C. Rădulescu) — iată o sumă de adevăruri corespunzătoare unor factori care au concurat la obținerea locului 2 în clasament.

Demnă de o atenție deosebită, prin conținutul său realist, matur, ni s-a părut declarația căpitanului de echipă, Vătafu. Subscriem fără rezerve opiniei sale, susținînd și noi că doar un volum sporit de muncă, de angajament multilateral, din partea jucătorilor băcăuani, a putut să aibă ciștig de cauză în fața „celor 4 mari" (victorii în fața echipelor U.T.A., Dinamo, Steaua și Rapid) și a altor cîtorva echipe cu loturi cel puțin la fel de valoroase.

Interesantă, prin optimismul ei... responsabil, argumentat, ni s-a părut prospectarea viitorului sezon competițional.

„Să nu uităm că sîntem abia la jumătatea campionatului și că în retur toate echipele ne vor acorda o ATENȚIE (cu toate dificultățile suplimentare care decurg din ea) mult mai mare" (S. Avram); **„Obiectivele noastre competiționale — locul 3—4 în finalul campionatului (implicit înscrierea echipei într-o competiție europeană) și calificarea în semifinalele „Cupei României" — pot fi atinse numai prin dăruire, prin sacrificii"** (C. Rădulescu); **„Începînd chiar de acum, de la această decisivă pregătire de iarnă, nu ne putem permite nici o derogare dacă vrem să ne atingem țelurile pe care ni le-am propus"** (Vătafu). Trei puncte de vedere demne de toată considerația.

Selectînd între multiplele aspecte interesante relevate de ședința de analiză (dintre care unele vor face obiectul unor viitoare abordări), ne vom opri și la importanta temă atinsă de ing. Liviu Guțiu (vechi și pasionat membru al secției de fotbal) care a lansat în discuție importantul motiv al construirii și consolidării unei MENTALITĂȚI NOI A FOTBALIȘTILOR FAȚĂ DE VIAȚĂ, FAȚĂ DE SOCIETATE. **„Merituoși în întrecerile de pe stadion** — spunea ing. Guțiu — **jucătorii băcăuani trebuie să se gîndească la locul pe care-l vor ocupa în societate în clipa cînd își vor pune ghetele în cui, trebuie să și-l ciștige încă de pe acum, printr-o atitudine și o activitate corespunzătoare, care să impună".**

Temeinicia unei asemenea teze a vieții ni s-a părut a fi bine înțeleasă și acceptată cu toată convingerea de membrii lotului băcăuan, care și pe acest însemnat plan au făcut mari pași înainte în toamna trecută.

Relevînd activitatea nesatisfăcătoare a echipei de tineret-rezerve (ultima în clasamentul campionatului respectiv), cărcia antrenorii i-au destinat scopul de trambulină de jucători spre prima formație — o „trambulină" cam întîrziată de o bună bucată de vreme —, precum și absența unei asistențe corespunzătoare față de propriul centru de copii și juniori, factorii responsabili ai clubului băcăuan și-au recunoscut cu franchețe lipsurile unei munci consacrate mai ales primei echipe, unde, este adevărat, roadele au întrecut așteptările.

Jucătorilor și antrenorilor divizionarei A, reprezentanți ai conducerii județene de partid și de stat, precum și **Florea Tănăsescu**, secretar general al F. R. Fotbal, le-au adresat, în final, calde și binemeritate felicitări pentru succesele obținute în turul campionatului, urîndu-le confirmarea performanțelor și a prestigiului cucerite în toamna trecută.

Marius POPESCU

P.S. La aceeași ședință, toți vorbitorii l-au felicitat pe Emerich Dembrovschi, jucătorul care în 5 ani a parcurs drumul de la divizia C la... titlul de maestru emerit al sportului (acordat, pentru prima oară, unui sportiv de la Sport Club Bacău).

A FOST ALCĂTUIT LOTUL OLIMPIC

A fost alcătuit lotul olimpicilor (antrenori Gh. Ola și Gh. Constantin) care va întreprinde un turneu de pregătire în Maroc în perioada 28 ianuarie — 13 februarie. Întrucît lipsesc o serie de jucători plecați cu echipa Steaua în turneul sud-american, lotul care va pleca la 28 ianuarie spre continentul african va evolua sub denumirea unei selecționate divizionare, alcătuită din următorii jucători: **Ghiță, Suciu** (portari), **Pop, Mioc, Olteanu** (Steagul roșu), **Vlad, Ianul, Codrea** (fundași), **Pescaru, Simionaș, Fanea Lazăr, Hajnal** (mijlocași), **Petreanu, Radu, Domide, Kun II, Rugiubei, Jercan.**

Selecționata va susține primul joc la 30 ianuarie, cu națională Marocului, urmînd să mai întîlnească pînă la 12 februarie, 3 echipe de club.

LA FARUL — ANTRENAMENTE ÎN AER LIBER

Jucătorii de la Farul au participat marți la primul antrenament din acest an, desfășurat în aer liber. Înainte de reluarea pregătirilor, toți jucătorii au efectuat o minuțioasă vizită medicală și, fapt îmbucurător, nici unul dintre ei nu a acuzat traumatisme. Pînă la 17 ianuarie, antrenamentele se vor desfășura în localitate, apoi echipa va pleca la Bușteni, unde se va pregăti pînă la sfîrșitul lunii ianuarie.

C. POPA, coresp. județean

CHIMIA SUCEAVA VA EVOLUA ÎN CEHOSLOVACIA

De ieri și-a reluat pregătirile și Chimia Suceava, liderul seriei I a diviziei C. În prima zi, toți jucătorii au fost supuși unui control medical, apoi, conform programului, vor lua parte la antrenamente zilnice. Săptămîna viitoare, echipa își va muta pentru 14 zile, „cartierul" de pregătire la Vatra Dornei. Antrenorul Ion Cotruț are la dispoziție un lot format din 18 jucători, mulți dintre ei fiind tineri promovați în ultimul timp.

În perioada 1—8 martie, Chimia Suceava are prevăzut să dispute trei meciuri amicale în Cehoslovacia.

ARBITRII BUCUREȘTENI SE PREGĂTESC

Vacanța a luat sfîrșit și pentru arbitrii bucureșteni din lotul republican. Din ziua de 11 ianuarie pînă la 22 ianuarie, ei vor face un riguros control medical la D.C.S.

Colegiul municipal al arbitrilor are un plan destul de bogat în care s-au prevăzut acțiuni pentru buna pregătire a cavalerilor fluierului din lotul republican. Astfel, vor avea loc mai multe antrenamente pentru pregătirea fizică și lecții teoretice, urmate de discuții.

Colegiul a stabilit ca prima ședință de pregătire fizică să se desfășoare duminică 19 ianuarie, de la ora 9, pe stadionul Progresul.

CHIMIA RM. VÎLCEA ARE UN NOU ANTRENOR

Începînd cu data de 8 ianuarie, antrenorul G. Bărbulescu a preluat conducerea tehnică a echipei Chimia Rm. Vîlcea, din campionatul diviziei B, seria I. El va fi ajutat, în pregătirea formației vîlcene, de prof. Dumitru Anescu.

LOTO-PRONOSPORT

NUMERELE EXTRASE LA CONCURSUL PRONOEXPRES NR. 2 DIN 12 IANUARIE 1972

FOND GENERAL DE CÎȘTIGURI: 1.292.142 lei.

EXTRAGEREA I: 6, 29, 21, 26, 31, 34.

FOND DE CÎȘTIGURI: 669.977 lei.

EXTRAGEREA a II-a: 24, 4, 16, 38, 27.

FOND DE CÎȘTIGURI: 622.165 lei.

Rubrică redactată de LOTO—PRONOSPORT

AZI ULTIMA ZI LA LOTO

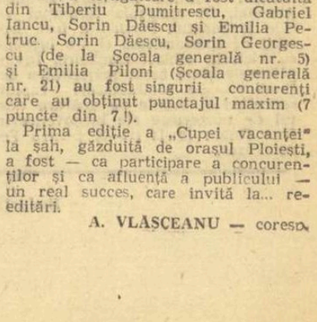

De pe cuprinsul țării

ARAD: „TROFEUL VACANȚEI" LA MINIFOTBAL

Din Arad, profesorul **Romulus Puicaru** ne informează despre o frumoasă inițiativă a Casei pionierilor din localitate, care — în colaborare cu Consiliul municipal al Organizației Pionierilor, Consiliul județean pentru educație fizică și sport și Inspectoratul școlar județean — a organizat recent o pasionantă întrecere de minifotbal, dotată cu „Trofeul vacanței".

Competiția, desfășurată în Sala sporturilor, a strîns la start 16 echipe de băieți și — ca o noutate în această întrecere devenită tradițională — 5 de fete.

În urma unor meciuri interesante, în care fetele au demonstrat reale aptitudini, „Trofeul vacanței" a revenit, în ambele competiții, Școlii generale nr. 19 (antrenor prof. Mircea Păcurar), urmată în clasament de Școala generală nr. 13 (prof. Marius Demian), la băieți și Școala generală nr. 12 (prof. Radu Neamțu), la fete.

Tuturor participanților — și, în special, echipelor clasate pe primele locuri — Consiliul județean pentru educație fizică le-a înmînat frumoase premii, cărți, calendare, semne de carte cu portretele sportivilor fruntași ai țării.

„PACEA" TIȚEȘTI — ASOCIAȚIA SPORTIVĂ SĂTEASCĂ NR. 1. DIN JUDEȚUL ARGEȘ

94 de comune din perimetrul județului Argeș au participat la întrecerea obștească menită să desemneze — la sfîrșitul anului calendaristic — asociația sportivă sătească cu cele mai fertile realizări în domeniul dezvoltării bazei sportive și propagandei sportului.

Plecînd de la criterii unitare de stabilire a ierarhiei (duminici sportive, crosul tineretului, centre de inițiere, acțiuni turistice, campionate „de casă", consolidarea bazei materiale etc.), Comisia județeană a întocmit următorul clasament final pe anul 1971: **1. Comuna Tițești; 2. Comuna Corbi; 3. Comuna Berevoiești.**

Comuna Tițești — al cărei sportivi, reuniți în asociația „Pacea", sînt cunoscuți în întregul județ, pentru dragostea lor față de sport (în special fotbal, oină, trîntă și volei) și grija pentru îmbunătățirea bazei materiale — a fost distinsă cu cupa și fanionul de asociație sportivă sătească fruntașă pe județul Argeș, fiind premiată cu materiale și echipament sportiv.

Ilie FEȚEANU — coresp. județean

„SALBA" DE PATINOARE NATURALE LA CRAIOVA

Prin grija Consiliului popular municipal și cu sprijinul direct al vicepreședintelui acestui organism, ing. Al. Botofei, membru în Consiliul județean pentru educație fizică și sport Dolj, elevii craioveni, amatori de mișcare și exerciții, au avut la dispoziție — pe timpul vacanței — mai multe patinoare naturale, amenajate în spațiile libere dintre blocuri, în parcurile din cartierele Calea București, Brazda lui Novac, Lunca Jiului etc.

Teodor COSTIN — coresp.

DEMONSTRAȚIE SPORTIVĂ LA RM. VÎLCEA

Din inițiativa C.J.E.F.S. Vîlcea, nu de mult a avut loc la Rm. Vîlcea o interesantă demonstrație sportivă — la judo, box, lupte și trîntă — susținută de elevii școlilor sportive aflați, pe perioada vacanței, în tabăra de la Govora.

Manifestația s-a bucurat de un deosebit interes din partea localnicilor, prezenți în număr mare.

Întrecerea, care a avut un caracter pur demonstrativ, a constituit un excelent prilej de propagandă a sportului în orașul de pe malul Oltului, care a descoperit cu această ocazie frumusețea unui sport, judo, pe care nu-l știa decît din auzite.

P. GIORNOIU — coresp.

ȘAH LA PLOIEȘTI: „CUPA VACANȚEI"

Recent, s-a desfășurat la Ploiești, orașul marelui maestru internațional Florin Gheorghiu, un interesant concurs de șah, deschis pionierilor din localitate și dotat cu „Cupa vacanței", trofeu transmisibil oferit de Consiliul municipal al Organizației Pionierilor.

Disputată pe echipe mixte (3 băieți și o fată), întrecerea — la care s-au înscris 16 formații — a dat ciștig de cauză Liceului nr. 1 Ploiești, care a acumulat la sfîrșitul tuturor rundelor 20 de puncte, un punct mai mult decît reprezentativa Școlii generale nr. 5.

Echipa ciștigătoare a fost alcătuită din Tiberiu Dumitrescu, Gabriel Iancu, Sorin Dăescu și Emilia Petruc. Sorin Dăescu, Sorin Georgescu (de la Școala generală nr. 5) și Emilia Piloni (Școala generală nr. 21) au fost singurii concurenți care au obținut punctajul maxim (7 puncte din 7).

Prima ediție a „Cupei vacanței" la șah, găzduită de orașul Ploiești, a fost — ca participare a concurenților și ca afluență a publicului — un real succes, care invită la... reeditări.

A. VLĂSCEANU — coresp.

TRAGEREA LA SORȚI DE IERI, DE LA ZÜRICH

● Primele comentarii asupra importantului eveniment ● Hotărîrile forului european în legătură cu sistemul de calificare ● Deși avem adversari din cei mai dificili, optimismul nu lipsește din cele trei tabere, „tricolorii", U.T.A. și Steaua

NICI PREA BINE, NICI PREA RĂU! E CA-N „SFERTURI"...

E greu să afirmi că sorții de ieri (privind lucrurile de pe poziția de ansamblu a fotbalului nostru și nu de pe cea a uneia sau alteia din cele 3 echipe românești prezente în urna de la Zürich) **ne-au fost favorabili sau ostili.** În definitiv, sita marilor competiții europene devenise atît de deasă în această fază finală (în care însuși faptul că am ajuns constituie un succes și, dacă vreți, o mîndrie) încît **la cine știe ce „grații ale Fortunei" nu ne prea puteam aștepta.** La urma urmelor, șansele de a cădea cu Atvidaberg erau de 1 la 7, ca și cele de a avea în față, să zicem, pe Lierse. Cît despre campionatul european, putem oare afirma cu tărie că Anglia sau R.F.G. sau Belgia ne-ar fi fost un partener de întrecere mai comod decît cel pe care ni l-a desemnat domnișoara Antenen ?

Așa încît, acum cînd **„alea jacta est"**, să ne oprim puțin și — rememorînd — să cîntărim.

Echipa națională va juca cu Ungaria. După 14 ani, **seria întîlnirilor între reprezentativele A română și maghiară se reia și acest important eveniment se produce în cadrul celei mai mari competiții continentale.** Reamintim că sub titulatura de echipe naționale, ultima confruntare a avut loc în 1958 la București (oaspeții cîștigînd atunci cu 2—1). Echipele olimpice s-au întîlnit în 1964, la Tokio (2—0 pentru Ungaria) dar cele două reprezentative au mai fost de două ori față-n față, din 1958 pînă azi, jucînd sub numele de selecționate, Budapesta și București, pe „23 August" 2—1 pentru noi, pe „Nepstadion" 6—0 pentru gazde. Practic însă, în palmaresul întîlnirilor dintre cele două echipe naționale ca atare (excludem echipele de categorie „amatori" din perioada antebelică, sau olimpice) nu figurează pînă acum nici o victorie românească. Un bun prilej, deci, pentru băieții noștri care în efortul lor de a obține calificarea în turneul final al C.E. — să infirme și această tradiție. Și, **de ce n-ar reuși, din moment ce, tot ei, ne-au adus, nu de mult, și marea satisfacție a prezenței în turneul final al C.M.,** reluînd un șir întrerupt de 30 de ani...

Grație sorților de ieri, **Gerd Müller vine la București !** O dată cu alți internaționali vest-germani de renume mondial din formația lui Bayern München, ilustrul **Beckenbauer** și elasticul portar **Sepp Mayer.** Pentru Steaua, deci, nu numai un adversar de mare cotă valorică internațională ci și un splendid prilej de afirmare în elita europeană, după ce un prim mare pas pe acest drum l-a constituit eliminarea C. F. Barcelonei.

De o echipă engleză n-am scăpat nici de astă dată ! După mai puțin cunoscutele **Austria Salzburg** și **Zaglebie Walbrzych,** după bine reputata **Vitoria Setubal,** liderul campionatului nostru, U.T.A., asaltează una din cele mai puternice rezulte rămase în Cupa U.E.F.A. : **Tottenham,** pe care în turul precedent Rapid nici n-a putut-o clătina. Din nou, deci, întîlnire cu **Chivers,** cu **Peters,** cu **Coates** și cu **Gilzean.** O echipă de club engleză este, probabil, tot ceea ce și-ar fi dorit mai puțin arădenii lui Dumitrescu. Pentru că, de fiecare dată cînd echipele noastre au întîlnit, în competițiile europene, formații britanice de reputație, au trebuit să plece steagul. De două ori la **Liverpool** (Dinamo și Petrolul), cîte o dată **West Bromwich Albion** (Dinamo), **Glasgow Rangers** (Steaua), **Arsenal** (Dinamo Bacău), recent acest **Tottenham** (Rapid), ne-au scos reprezentanții din cursă, fie că a fost vorba de C.C.E., de Cupa cupelor sau de Cupa orașelor tîrguri, devenită U.E.F.A...

Dar, dictonul că „istoria se repetă" nu e de neclintit. N-a eliminat U.T.A. pe Feyenoord ? Și n-a mai „răzbunat" o dată U.T.A., pe Rapid, plătind Vitoriei Setubal o mai veche poliță din partea echipelor românești ? Ar fi, oare, prea repede s-o facă acum, din nou, și cu Tottenham ?

Așa încît, urarea de succes, pe care o adresăm azi celor trei echipe ale noastre nu ni se pare nici gratuită, nici de circumstanță. **Prin urmare, — din toată inima și cu toată convingerea — SUCCES !**

Radu URZICEANU

Ieri la prînz, în secția internațională a ziarului nostru. Răducanu, Dumitru *antrenorul federal* Voica, Lucescu, Angelo Niculescu și Lupescu *urmăresc cu emoție clapele telexului. Peste cîteva clipe, ei vor citi :* UNGARIA — ROMÂNIA !

ANCHETĂ - FULGER PRINTRE CEI INTERESAȚI DIRECT !

Angelo Niculescu: „MATURITATEA ECHIPEI NOASTRE POATE FI EXCELENT PROBATĂ ÎN MECIUL CU UNGARIA"

Zi de tragere la sorți.

Ziua de ieri a fost zi de mare eveniment pentru fotbalul european. Și pentru cel românesc din ce în ce mai solidar în manifestările și reacțiile sale cu fotbalul european.

Ziua de ieri a fost încărcată de emoții și de încordare pînă la vremea prînzului. Totul semăna, prin tensiune, cu așteptarea dinaintea unei partide încrîncenate, ca orice așteptare dinaintea unui deznodămînt cu implicații. În redacție zbîrnîiau telefoanele date de anonimi cu răbdarea măcinată, care voiau să știe : **„La ce oră se va întîmpla la Zürich ?"** sau **„Ce s-a întîmplat la Zürich ?"**

În biroul secției internaționale a ziarului nostru, acolo unde telexul bate ziua și noaptea cu degetele lui de fier ultimele știri sportive, am avut ieri musafiri poftiți și nepoftiți. Acolo, în fața benzii de hîrtie albă pe care se recepționau imediat, prin intermediul agențiilor de presă internaționale, rezultatele operațiunii tragerii la sorți în Campionatul european, Cupa Cupelor și Cupa U.E.F.A.

I-am invitat ca să-i vedem cum reacționează și ca să comenteze pe loc situația echipelor românești în sferturile de finală ale marilor competiții continentale pe **Angelo Niculescu,** pe **Mircea Lucescu, Ion Dumitru, Nicolae Lupescu** și **Necula Răducanu.** Iar cu antrenorul U.T.A.-ei, **Coco Dumitrescu,** am discutat prin intermediul telefonului. Seara, aveam să obținem și primul punct de vedere al clubului Steaua, din partea președintelui său, **col. Maximilian Pandele.**

ANGELO NICULESCU (expresia fizionomiei, bine controlată, nu ne-a permis să vedem dacă antrenorul național e foarte îngrijorat, puțin îngrijorat sau de loc) : **„De mult discutam despre un eventual meci România—Ungaria. Și iată-l hotărît în sferturile de finală ale C.E. Maturitatea formației noastre poate fi acum excelent probată. Rezultat deschis, datorită echilibrului de forțe. Echipa Ungariei a reînviat sub conducerea antrenorului Ilovszki și are cîțiva jucători de clasă europeană. Bene, Zambo, Dunai, Fazekaș și Szücs mi se par cei mai buni. Va învinge echipa cea mai în formă în ziua aceea. Un avantaj pentru noi, că vom juca mai întîi la Budapesta".**

MIRCEA LUCESCU : „Am avut multe emoții, dar acum sînt mulțumit, satisfăcut de hotărîrea sorților. O mare rivalitate sportivă și capacitatea adversarilor sînt premisele unei mari întîlniri. Cea mai echitabilă și crîncenă dispută va fi cea dintre Anglia și R.F. a Germaniei, fiecare o posibilă campioană a Europei. Steaua și U.T.A. vor avea de înfruntat echipe foarte puternice și nu cred să aibă prima șansă. Dar cum totul e posibil de la un anumit potențial încolo, U.T.A. mai ales, mi se pare capabilă să realizeze mult, dacă va fi în forma ei obișnuită".

ION DUMITRU : „E destul de bine că avem de jucat cu Ungaria. A sosit, probabil, momentul ca echipa noastră să se revanșeze. Cred că ne vom califica. Va fi foarte greu, dar avem prima șansă. U.T.A. va fi în dificultate cu Tottenham. Îi urez succes".

NICOLAE LUPESCU : „Sînt mirat că am căzut cu Ungaria. Nu știu de ce, dar nu mă așteptam. Bun prilej să dovedim că am depășit clar stadiul cînd pierdeam și, de regulă, la scoruri mari, cu acest adversar.

Aș vrea ca U.T.A. să ne răzbune pe noi, Rapidul. Dar va fi greu să se întîmple așa ceva".

NECULA RĂDUCANU : „N-am jucat niciodată împotriva fotbaliștilor unguri. Și mi-ar părea rău să scap acest prilej. Eu sper să conving și pe prietenii și pe adversarii mei că tot Rică e cel mai bun portar din țară, pînă una alta. Am încredere în echipa noastră, care, slavă domnului, știe să joace bine în partide grele și o văd calificîndu-se mai departe. Dar aș fi preferat să cădem la sorți cu echipele R.F. a Germaniei sau Italiei.

Ce bătălie va fi în partida Anglia — R.F.G ! Eu văd calificîndu-se echipa vest-germană".

NICOLAE DUMITRESCU: „U.T.A. va avea de susținut două întîlniri extrem de dificile. Se cunoaște valoarea echipei Tottenham din cele două partide cu Rapid. Dar eu și jucătorii mei sîntem de părere că ultimii trei ani de experiență internațională au făcut din U.T.A. o formație în stare să înfrunte onorabil orice echipă de club din Europa continent. Fie ea și engleză ! Normal, vom cîștiga jocul de la Arad, urmînd ca cel din deplasare să hotărască calificarea.

O partidă România—Ungaria doream să văd de multă vreme. Anul trecut am jucat un amical cu echipa Ungariei, la Arad. Am fost aproape de o răsunătoare victorie. Tricolorii sînt capabili să depășească actuala garnitură a Ungariei. Trebuie spart acest plafon psihologic și jucat fără complexe, pentru că în prezent avem o pleiadă de jucători foarte buni, mai buni decît adversarii noștri. Cred că echipa României se va califica".

Col MAXIMILIAN PANDELE : „Și jucătorii și conducerea tehnică a echipei Steaua au vrut să joace cu Bayern München. Și sorții le-au făcut pe plac. Vroiau un adversar foarte bun, deoarece cu o asemenea echipă cîștigi ceva, chiar dacă pierzi partida. Sînt convins că jucătorii noștri se vor pregăti și se vor angaja, în vederea acestei întîlniri, cu toată ființa lor. Este obligația lor și a noastră, a clubului Steaua, față de linia ascendentă înregistrată în ultima vreme de către fotbalul nostru. Linie pe care nu avem dreptul să o contrazicem. În plus, o comportare onorabilă ar fi și răspunsul la datoria avută față de public".

IMPORTANTE HOTĂRÎRI U.E.F.A.

● Ordinea preferințel pentru organizarea turneului final : Anglia, Belgia, Italia ● În sferturi, în caz de egalitate, al treilea meci pe teren neutru ● Alte decizii privind competițiile europene

Tragerea la sorți în competițiile europene a fost precedată de ședința de constituire a comisiei de organizare a **„Campionatului European"**. Președintele **U.E.F.A., Gustav Wiederkehr,** a prezidat prima ședință (la care a participat și președintele **F.I.F.A., Sir Stanley Rous)** în care a menționat că meciurile din preliminarii s-au desfășurat cu o regularitate de ceasornic și ca toate cele 95 de partide au scos în evidență sportivitatea jucătorilor și condițiile bune oferite de formațiile gazdă. Președintele U.E.F.A. a mai arătat că cel de al 96-lea meci al preliminariilor (de altfel și ultimul), cel dintre reprezentativele **Irlandei de Nord** și **Spaniei** — care din motive obiective nu a putut avea loc la data fixată — a fost reprogramat la 16 februarie, în orașul **Hull** din **Anglia.**

Cu acest prilej, s-a pus în discuție și organizarea turneului final al **„Campionatului Europei"** (semifinale și finala). Locul de desfășurare nu a fost încă fixat, el urmînd a fi stabilit după consumarea partidelor din sferturile de finală. S-a fixat totuși o ordine de preferință, după cum urmează (în cazul cînd echipele țărilor respective se califică în semifinale) : **1. Anglia, 2. Belgia, 3. Italia.**

În varianta în care **Anglia** va fi organizatoarea turneului final semifinalele vor avea loc la 14 iunie, în timp ce în **Belgia** sau în **Italia** ele vor fi programate la 15 iunie. În **Anglia** finala va avea loc la 15 iunie (locul 3—4) și 17 iunie (locul 1—2), iar în celelalte țări, la 17 și, respectiv, 18 iunie.

Prin tragere la sorți, s-a stabilit ca, în meciurile semifinale, învingătoarea meciului ROMÂNIA—UNGARIA să întîlnească pe învingătoarea din meciul Iugoslavia-U.R.S.S. iar echipa calificată, din „sfertul" Anglia—R. F. a Germaniei, pe cea din meciul Italia-Belgia.

Cu acest prilej s-a hotărît ca, în cazul cînd meciurile echipelor din sferturile de finală se termină nedecis, formația calificată va fi hotărîtă prin disputarea unui al treilea joc, care trebuie susținut pînă la 25 mai. Dacă nici în meciurile de baraj învingătorul nu va fi desemnat după prelungirile regulamentare, atunci arbitrul va dicta cîte 5 lovituri de la 11 metri, în favoarea fiecărei formații. (Prin urmare, se anulează calificarea prin tragere la sorți). Această hotărîre este valabilă și în cupele europene, cu începere din faza sferturilor de finală. În ce privește meciurile din **„Campionatul Europei"** rezervat echipelor de tineret, ele au în principiu aceleași date de desfășurare în etapa sferturilor de finală. Semifinalele vor avea loc la 10 iunie, și 21 iunie, iar finala la 30 iunie, într-un oraș care va fi stabilit ulterior. În cuvîntul participanților s-a subliniat utilitatea aceste competiții, la care, în această primă ediție, au luat startul 23 de echipe. **„Succesul repurtat de această întrecere — a spus Nikolai Riasențev, președintele Comisiei C.E. de tineret — ne obligă să organizăm o nouă ediție, la care, nu mă îndoiesc, participarea va fi și mai mare".**

Grupele preliminare ale „Mini-Cupei mondiale"

RIO DE JANEIRO 12 (Agerpres). — Competiția internațională de fotbal „Mini-Cupa mondială" va avea loc între 12 iunie și 9 iulie în organizarea federației braziliene de specialitate. După cum s-a mai anunțat, această competiție are loc cu ocazia sărbătoririi a 150 de ani de la independența Braziliei.

Forul brazilian a alcătuit de pe acum cele trei grupe preliminarii, care au următoarea componență: **GRUPA A: Argentina Franța, Mexic, Columbia** și **o selecționată a Asiei** (jocurile se vor desfășura în orașele Salvador de Bahia, Aracaju și Maceo). **GRUPA B: U.R.S.S., Portugalia, Ecuador** și **o selecționată a Africii** (meciurile sînt programate la Recife, Natal și Fortaleza). **GRUPA C: Iugoslavia, Peru, Paraguay, Venezuela** și **Bolivia** (întîlnirile vor avea loc în orașele Manaos, Amzonie și Camp Grande).

Echipele învingătoare din grupe se vor califica în continuare, alături de formațiile **R.F. a Germaniei, Italiei, Uruguayului, Braziliei, Spaniei** și o selecționată a **Marii Britanii.** Aceste echipe vor fi repartizate în două grupe. Cîștigătoarele acestor două grupe se vor califica în finala competiției, programată în ziua de 9 iulie pe marele stadion „Maracana". Partidele din grupele semifinale se vor disputa pe stadioanele orașelor Rio de Janeiro, Sao Paulo, Porto Alegre și Belo Horizonte.

● Benfica Lisabona a jucat la Sao Paulo în compania formației Portuguesa de Desportos. Oaspeții au obținut victoria cu scorul de 3—1 (2—0). Cu acest prilej, a fost inaugurat noul stadion „Independencia".

În meci internațional de handbal feminin

RULMENTUL BRAȘOV — FERENCVAROS BUDAPESTA 14—18 (8—11)

BRAȘOV 12 (prin telefon de la corespondentul nostru Carol Gruia). Echipa feminină Ferencvaros Budapesta, care a participat la turneul internațional de la București, a făcut, în drum spre casă, un popas la Brașov, evoluînd miercuri în sala Armatei, în compania formației locale Rulmentul. Partida a fost deosebit de spectaculoasă și s-a încheiat cu victoria echipei maghiare. Învingătoarele și-au bazat majoritatea acțiunilor pe contraatacuri rapide, speculînd și erorile de apărare destul de numeroase ale brașovencelor. Scor final : 18—14 (11—8) pentru Ferencvaros.

Aseară, la Madrid, în meci amical : Spania — Ungaria 1—0 (0—0). A înscris Arieta (min. 87)

CALEIDOSCOP

ȘI ÎNTÎRZIAȚII ȘTIU SĂ SE GRĂBEASCĂ...

Faptele s-au petrecut în Sicilia și se presupune că Maffia nu ar fi străină de acest caz. Locuința arbitrului de fotbal **Gaetano Esposito** a fost puternic avariată de explozia unei bombe montată lîngă ușa de la intrare.

Esposito fusese delegat să arbitreze un meci de cupă între echipele siciliene Sporting Duomo și Pro Lettieri. Cum prima formație nu s-a prezentat pe teren în timpul prevăzut de regulament, arbitrul a dat cîștig de cauză adversarei acesteia cu scorul de 3—0. Cînd toată lumea se pregătea să părăsească arena a apărut și echipa lui Sporting. Cu toate protestele conducătorului acesteia, arbitrul nu a vrut să mai revină asupra hotărîrii.

...Cînd a ajuns acasă, Esposito și-a dat seama că oamenii lui Sporting știu să se și grăbească. Locuința lui era, în parte, ruinată de explozie.

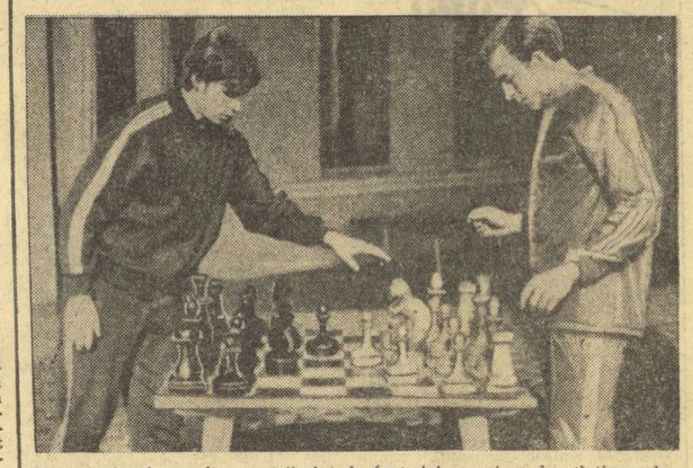

Șahiștii din fotografia noastră sînt de fapt doi campioni de atletism, alergătorii sovietici Evgheni Arjanov *(800 m)* și Valerii Borzov *(100 m și 200 m). Ambii sînt mari amatori de șah și în clipele de repaus joacă nenumărate partide. Iată-l pe Arjanov (stînga) gata să dea replica prietenului și colegului său de sport, Borzov*

CIFRE ELOCVENTE

Lotul Uniunii Sovietice pentru Sapporo va cuprinde exact 100 de sportivi. Aceștia sînt cei mai buni din U.R.S.S., în momentul de față, în disciplina lor sportivă care numără, în general, cifre impunătoare de practicanți, sportivi legitimați la respectivele federații de specialitate. Iată ce ne arată cele mai recente statistici sportive sovietice :

Schi — 4 500 000 sportivi ; combinată nordică și sărituri cu schiurile — 6 000 ; biatlon — 26 000 ; hochei pe gheață — 575 000 ; patinaj artistic — 52 000 ; patinaj viteză — 382 000 ; schi alpin 21 000.

MEDALIA OLIMPICĂ A FOST REMISĂ DUPĂ... 43 DE ANI

La Jocurile Olimpice din 1928, echipa de fotbal a Italiei s-a clasat pe locul III dar portarul său, **Giovanni de Pra,** și-a primit medalia de bronz cuvenită, abia la sfîrșitul anului trecut. Ce s-a întîmplat ? Deoarece de Pra avea convingeri politice antifasciste, conducerea de atunci a sportului italian i-a reținut medalia olimpică. Aceasta a fost descoperită anul trecut cînd s-a făcut un inventar amănunțit la Federația italiană de fotbal. Fostul portar al „națională" olimpice italiene a ajuns, în sfîrșit, în posesia medaliei cîștigată pe terenurile de fotbal din Amsterdam

ERICH SEGAL : NU DROGUL CI SPORTUL TE FACE FERICIT !

Erich Segal, autorul romanului și scenariului de film „Love Story" este profesor de literatură clasică la Universitatea Yale din S.U.A. Autorul romanului, tradus în scurt timp în 28 de limbi, declară : **„Îmi mențin forma alergînd zilnic cîte 10 mile** (16 km). **Aceasta mă face mai fericit decît drogurile pe care le iau alții".**

ADIO CELULOIDULUI !

Mingiile de tenis de masă vor sări, în viitor, mai bine și mai uniform, dat fiind că nu vor fi fabricate din celuloid, ci dintr-un material sintetic mai perfect. Firma „Dunlop" din Londra anunță terminarea cu succes a unor cercetări care au dus la crearea primei mingi de tenis de masă care nu este făcută din celuloid.

Pe lîngă o elasticitate sporită și calculabilă cu mai multă precizie, mingea are o traiectorie de zbor mai perfectă și un grad de inflamabilitate mult mai redusă. În plus, mingea nu-și schimbă proprietățile sub influența umidității și căldurii, putînd fi depozitată vreme îndelungată.

La San Mateo, o localitate din sudul însorit al Californiei, cursele de struți sînt una din curiozitățile sportive ale orașului. Fotografia alăturată îl înfățișează pe jocheul Danny Velazquez *conducînd la victorie struțul său în cadrul reuniunii desfășurate pe pista de curse de la Bay Meadows*

sportul în lume

La Sapporo

INAUGURAREA SATULUI OLIMPIC

TOKIO 12 (Agerpres). — Cu prilejul unei frumoase ceremonii, la Sapporo a fost inaugurat satul olimpic. Aici vor fi găzduiți peste 1 800 de sportivi și oficiali, care vor participa la Olimpiada de iarnă. Satul este amenajat la Makomanai, localitate aflată la o distanță de 2 km de Sapporo.

La festivitatea inaugurării au fost prezenți aproximativ 700 de invitați, care au fost salutați de Kogoro Uemura, președintele Comitetului de organizare al J. O. de iarnă '72. O fanfară, alcătuită din 70 de persoane, a intonat Imnul olimpic al Jocurilor de la Sapporo, intitulat : „Balada curcubeului și a zăpezii".

Apoi, directorul satului olimpic a repartizat primilor oaspeți locuințele. Printre primii sportivi cazați au figurat 10 boberi canadieni, doi patinatori de viteză australieni și delegația japoneză, care numără 110 persoane.

Primul titlu al „europenelor" de patinaj artistic :

IRINA RODNINA — ALEKSEI ULANOV

O. Nepela și-a mărit avansul în proba masculină

Pe patinoarul acoperit din Göteborg au continuat, în tot cursul zilei de ieri, întrecerile campionatelor europene de patinaj artistic. Dimineața, participanții la proba individuală masculină au executat ultimele trei figuri impuse. La capătul acestora, cehoslovacul **Ondrej Nepela** — „cu o splendidă demonstrație de regularitate", cum comentează agențiile de presă — pare să-și fi asigurat a patra victorie consecutivă în întrecerile continentale. El a totalizat 1155,2 puncte, față de cele 1 112 p ale sovieticului **Serghei Cetveruhin,** clasat pe locul doi (la ordinea de arbitri), deși francezul **Patrik Pera** are punctaj mai mare — 1 117,5 p. Urmează, înaintea probei de libere a **V. Kovalov** (U.R.S.S.) 1 053,5 p, **J. Curry** (Anglia) 1 039,6 p, **H. Oundjian** (Anglia) 1 031,3 p. Concurentul român **G. Fazekaș** continuă să se afle pe locul 17, cu 876,3 p.

O luptă foarte strînsă se dă în proba de dans, unde frații **Angelika** și **Erich Buck** (R.F.G.) — 99,6 p, au un minim avans față de perechea sovietică **Ludmila Pahomova — Aleksandr Gorskov** — 99,2 p, după executarea primelor dansuri obligatorii.

Aseară, campionatele au desemnat pe primii deținători de titluri. Patinînd superb, **Irina Rodnina** și **Aleksei Ulanov** (U.R.S.S.) au cucerit locul întîi în proba de perechi. Pe celelalte locuri ale podiumului : **Ludmila Smirnova — Andrei Suraikin** (U.R.S.S.) și **Manuela Gross — Uve Kagelmann** (R.D.G.).

FRAZIER ȘI DANIELS SE ANTRENEAZĂ

Campionul mondial de box la cat. grea, Joe Frazier, își-a intensificat pregătirile în vederea meciului oficial pe care-l va susține, la 15 ianuarie, la New Orleans, în compania șalangerului său oficial, Terry Daniels. Frazier efectuează zilnic 6 reprize la mînuși. Sparing-partenerii lui Frazier au declarat că deținătorul centurii mondiale, cu toate că nu „dă totul la antrenamente", lovește extrem de puternic.

La rîndul său, Terry Daniels, care se află și el de cîteva zile la New Orleans, a susținut numeroase reprize în compania sparing-partenerului său Sonny Moore, un boxer care atacă de maniera lui Frazier. Antrenorul său, Ronnie Wright, a declarat ziariștilor că Daniels este decis să facă un meci mare.

Proba de 30 km din cadrul „Săptămînii internaționale a schiului de fond", de la Bolzano, a fost cîștigată de Gerhard Grimmer *(R. D Germană) — în foto — cu timpul de 1h41:21,20. Pe locurile următoare : Braghin (U.R.S.S.) 1h42:32,88, Kvasov (U.R.S.S.) 1h43:55,88, Amalin (U.R.S.S.) 1h43:00,61.*

DOUĂ NOI REMIZE PENTRU CIOCÂLTEA

În partida centrală a rundei a 12-a a turneului de șah de la Hastings, Viktor Korcinoi l-a învins pe Bojan Kurajița în 37 mutări. Mecking a cîștigat la Botterill, Gligorici la Markland, Pfleger la Franklin și Byrne la Keene. Jucînd cu piesele negre, Victor Ciocâltea a obținut o remiză în 30 de mutări cu englezul W. Hartston. Tot remiză s-au terminat partidele Najdorf-Unzicker și Andersson-Karpov. În partidele întrerupte din runda a 11-a, Markland l-a învins pe Franklin, iar Ciocâltea a remizat cu Botterill.

În clasament : Karpov — 9½ p Korcinoi — 8½ p, Mecking 8 p, Byrne 7½ p, Unzicker, Andersson și Gligorici — 7 p etc. Ciocâltea ocupă locul 11, cu 4½ puncte.

BASCHETBALIȘTII NOȘTRI LA VARȘOVIA

Astăzi începe la Varșovia un turneu internațional masculin de baschet la care participă mai multe selecționate de orașe, în două serii : GRUPA A : Moscova, **București,** Sofia, Viena, Varșovia II (echipa Legia), Varșovia IV (echipa SKRA) ; GRUPA B : Praga, Helsinki, Budapesta, Varșovia I (echipa Polonia) și Varșovia III (echipa AZS).

În selecționata bucureșteană figurează Tarău, Oczelac, Novac, Savu, Chivulescu, Dragomirescu.

În primul joc, baschetbaliștii români vor întîlni formația Legia Varșovia.

TELEX

Proba de coborîre în concursul feminin de schi de la Bad Gastein a revenit austriecei Ane-Marie Proell în 1:30,59. În Cupa Mondială conduce Françoise Macchi (Franța) cu 156 p, urmată de Anne-Marie Proell — 138 p.

■

Echipele VFL Gummersbach (deținătoarea trofeului) și Tatran Preșov, care-și vor disputa una dintre semifinalele „Cupei campionilor europeni" la handbal masculin, au căzut de acord asupra datelor de desfășurare ale dublei lor întîlniri. Primul meci se va disputa la Dortmund la 23 ianuarie, iar returul va avea loc la 2 februarie la Bratislava. Cea de-a doua semifinală va opune formațiile MAI Moscova și Partizan Bjelovar (Iugoslavia). Formația vest-germană VFL Gummersbach, organizatoarea competiției, a anunțat că finala cupei este programată pentru ziua de 19 februarie.

■

Competiția internațională de baschet masculin „Memorialul Koraci" a programat două noi partide. La Zagreb, echipa locală Lokomotiv a învins în meci retur cu scorul de 103—87 (45—48) formația franceză Caen și s-a calificat pentru semifinalele turneului. Formația vest-germană USC München a întîlnit în meci tur, pe teren propriu, echipa O.K. Belgrad. Baschetbaliștii iugoslavi au terminat învingători cu scorul de 79—71 (40—43).

■

Echipa de hochei pe gheață Himik Voskresensk și-a încheiat turneul în Cehoslovacia, jucînd la Kladno cu formația locală Sonp. Victoria a revenit hocheiștilor sovietici cu scorul de 5—4 (2—2, 3—1, 0—1). Punctele echipei învingătoare au fost marcate de Idapkin (2), Șapilkin (2) și Liksiutkin.

■

Cu prilejul unui concurs de natație, care a avut loc la Brisbane, înotătoarea australiană Sue Lewis a stabilit un nou record național în proba de 200 m spate cu performanța de 2:25,5. Vechiul record era de 2:26,8 și aparținea lui Lyn Watson.

■

În localitatea olandeză Wijk aan Zee a început cel de-al 34-lea turneu internațional de șah rezervat marilor maeștri. În runda inaugurală, Adorjan (Ungaria) a cîștigat la olandezul Langeweg, iar Pomar (Spania) l-a învins pe Hartoch (Olanda). Partidele Liubojevici (Iugoslavia) — Donner (Olanda), Savon (U.R.S.S.) — Ivkov (Iugoslavia), Hort (Cehoslovacia) — Smislov (U.R.S.S.) și Portisch (Ungaria) — Timman (Olanda) s-au încheiat remiză. S-au întrerupt două partide: Smejkal (Cehoslovacia) — Ree (Olanda) și Browne (Australia) — Benkö (S.U.A.)

■

La Inzell, în cadrul campionatelor vest-germane de patinaj viteză, cunoscutul recordman Erhard Keller a cîștigat proba de 500 m cu performanța de 38,50. Pe locul secund s-a clasat Horst Freese — 39,30. Proba feminină de 1 000 m s-a încheiat cu victoria patinatoarei Monika Pflug, cronometrată în 1:31,9, iar Gerhard Zimmermann a terminat învingător în cursa de 1 500 m cu 2:06,7. Zimmermann a ocupat primul loc și în proba de 10 000 m, în care a realizat timpul de 16:01,1.

Redacția și administrația: București, str. Vasile Conta nr. 16; telefoane: centrală 11.10.05, secția corespondenți 11.51.09, interurban 72 și 286 ; telex : sportrom bue. 180, Tiparul „I. P. Informația", București 40368

PROLETARI DIN TOATE ȚĂRILE, UNIȚI-VĂ!

Sportul

ZIAR AL CONSILIULUI NAȚIONAL PENTRU EDUCAȚIE FIZICĂ ȘI SPORT

ANUL XXVIII — Nr. 6935 | 4 PAGINI 30 BANI | VINERI 14 IANUARIE 1972

Pe marginea Chemării Consiliului popular al județului Hunedoara

INIȚIATIVA OAMENILOR MUNCII, A GOSPODARILOR JUDEȚELOR — SUPORT REAL ȘI PENTRU DEZVOLTAREA BAZEI MATERIALE A SPORTULUI

Inițiativa oamenilor muncii constituie un esențial factor dinamizator al societății noastre. Entuziasmul și spiritul gospodăresc al cetățenilor se materializează în importante realizări care, pe plan local, vin să se adauge marilor obiective construite din fondurile statului pe întregul teritoriu al țării.

Stimulînd și venind în întîmpinarea inițiativelor cetățenești consiliile populare se străduiesc să găsească formele organizatorice cele mai adecvate pentru ca aceste inițiative să valorifice la maximum imensele resurse umane și materiale existente pe plan local în fiecare județ, în fiecare municipiu, în toate localitățile din țară. În această sferă de răspundere și inițiativă se înscrie **Chemarea către toate consiliile populare județene din Republica Socialistă România, lansată de Consiliul popular al județului Hunedoara.** Subliniindu-se entuziasmul cu care colectivele de muncă din întreprinderile și instituțiile locale, alături de întregul popor, au dat viață planului de stat în anul care a trecut — marcat de gloriosul Semicentenar al Partidului Comunist Român — **Chemarea hunedoreană preia ștafeta inițiativei de la Consiliul Popular al județului Neamț, care a animat întrecerea socialistă în 1971.**

„Populația județului — se spune în recenta Chemare — mobilizată de organizațiile de partid, deputați, comitete de cetățeni și alți activiști obștești a contribuit la realizarea prin muncă patriotică a unui volum de lucrări gospodărești și de înfrumusețare în valoare de peste 220 milioane lei față de 71,6 milioane angajament inițial". **În cadrul acestui volum au intrat și bazele sportive și de agrement puse la dispoziția sănătății maselor largi și petrecerii în mod recreativ a timpului liber: 4 bazine de înot, 203 baze sportive, solarii și terenuri de joacă.**

Analizînd posibilitățile locale în lumina hotărîrilor de partid și de stat care fundamentează dezvoltarea economic-socială a României pe perioada actualului cincinal, și exprimînd dorința unanimă a cetățenilor județului, Consiliul popular al județului Hunedoara a lansat Chemarea la întrecerea socialistă pentru îndeplinirea și depășirea sarcinilor prevăzute pentru anul 1972.

Extinderea și diversificarea bazei materiale a sportului ocupă locul cuvenit, la capitolul dedicat continuei înfrumusețări și bunei gospodăriri a localităților, angajamentul hunedorenilor vizînd amenajarea prin muncă patriotică a 180 de baze sportive, solarii și terenuri de joacă pentru copii.

Este o dovadă elocventă a grijii pe care gospodarii județelor țării o acordă mișcării sportive, așa precum a fost, spre sfîrșitul anului trecut, și decizia Consiliului popular județean Buzău, privind dezvoltarea bazei materiale. Sîntem convinși că — la rîndul lor — angajamentele celorlalte județe, ca răspuns la Chemarea Consiliului popular al județului Hunedoara, vor constitui un suport real și pentru dezvoltarea bazei materiale a sportului, turismului și agrementului.

Deoarece educația fizică și sportul contribuie — în măsură tot mai mare — la dezvoltarea multilaterală a oamenilor muncii din patria noastră.

Paul SLAVESCU

În sala Olimpia din Timișoara

ECHIPELE FEMININE DE HANDBAL DIN DIVIZIA A DIN NOU FAȚĂ ÎN FAȚĂ

● **Luni se reia întrecerea pentru titlul național.**

După o întrerupere de aproape 4 luni de zile — cauzată de pregătirile și evoluția echipei naționale la campionatul mondial din Olanda — campionatul de handbal feminin, divizia A, se reia luni, la Timișoara, cu etapele 4, 5 și 6 din cel de al doilea tur. Turneul de sală de la Timișoara — al doilea din această ediție a campionatului — programează o serie de meciuri importante pentru configurația clasamentului (atît în partea superioară, cît și în cea inferioară). Astfel, meciurile **Voința Odorhei — Universitatea București, Rapid — Confecția, Universitatea București — Mureșul Tg. Mureș, I.E.F.S. — Mureșul Tg. Mureș** sînt numai cîteva dintre cele care pot produce modificări în ierarhia actuală. Derby-uri (veritabile) nu vor fi, urmînd ca în al III-lea turneu de sală,

(Continuare în pag. a 2-a)

Simbătă, la Floreasca, în C.C.E. „U" București — Macabi Harazim

Returul întîlnirii Universitatea București — Macabi Harazim (Israel), contînd pentru primul tur al actualei ediții a Cupei campionilor europeni, se va desfășura simbătă — începînd de la ora 18 — în sala Floreasca din Capitală. Partida va fi arbitrată de M. Stanoevici și S. Vojvodici (Iugoslavia). După cum se știe, în meciul tur, disputat la 6 ianuarie la Holon (Israel), campioana de handbal feminin a României, Universitatea București, a întrecut pe Macabi Harazim cu 29—14.

„U" București se pregătește zilnic pentru meciul cu Macabi Harazim și partidele de campionat. În fotografie, o fază de la ultimul antrenament: pusă în poziție favorabilă de șut de către Aneta Schramko, Doina Furcoi se pregătește să tragă la poartă

Foto: S. BAKCSI

În campionatul de hochei

DINAMO ȘI-A LUAT REVANȘA

Gheorghiu va încerca din nou, dar fără rezultat, să depășească prin dribling apărarea dinamovistă

Foto: V. BAGEAC

În sfîrșit, atmosferă de derby la patinoar, aseară, cu prilejul meciului tradițional al hocheiului nostru, Dinamo — Steaua. Peste 3 500 de spectatori în tribune, un public entuziast, poate puțin prea gălăgios.

Jocurile au răsplătit, în bună măsură, așteptările. În deschidere, Avîntul Miercurea Ciuc și Agronomia Cluj au furnizat o partidă vie, combativă, presărată de faze frumoase și momente interesante. Cloul l-au oferit, desigur, cele două mari rivale, Dinamo și Steaua, angajate într-un meci desfășurat la cea mai mare tensiune, captivant.

Cîștigînd, la capătul unei lupte epuizante, dinamoviștii fi egalează pe steliști și întrecerea pentru titlu se relansează.

DINAMO — STEAUA
4—2 (1—1, 2—0, 1—1)

Dinamoviștii obțin pucul după primul angajament, dar atacul lor se soldează cu totul nefavorabil pentru ei: Mihăilescu face o barare cu crosa și este trimis, 2 minute, pe banca pedepsiților. Prima inferioritate numerică în meci. Steaua domină, dar fără rezultat pe tabela de marcaj, pentru că Szabo, Herghelegiu, Ștefanov, Fodorea ratează sau se izbesc de intervențiile foarte inspirate ale portarului Dumitraș.

Dinamo, în schimb, va profita de superioritate. În min. 8, cînd Bucur era eliminat, Hușanu deschide scorul fructificînd o excelentă pasă a lui Pană.

Meciul este, în continuare, rapid, dîrz, de mare luptă. Ocaziile alternează la cele două porți și, în min. 14, Fodorea egalează printr-un șut excepțional.

Repriza a II-a va fi a dinamoviștilor. În min. 22, fiind, din nou, cu un om în plus pe gheață (Scheau era eliminat), campionii preiau con-

C. ANTONESCU
V. CHIOSE

(Continuare în pag. a 4-a)

TANGENȚĂ LA PERFECȚIUNE

ARTA JUCĂTORILOR DE TENIS DE MASĂ CHINEZI

Nu mă pricep de loc la tenis de masă, cum nu mă pricep la atîtea alte lucruri. Dar iubesc fiecare rezultat al străduinței omului, fiecare act sau gest iscat din talent și trudă și ajuns tangentă la sfera frumosului și a perfecțiunii. Ieri am fost într-o sală cu mese de ping-pong. Am fost nu cu intenția de a vedea tenis de masă. Am fost din dorința de a vedea amestecul de precizie, viteză și eleganță care transformă, de la un moment dat, mișcarea în materie poetică. Din dorința de a vedea o ploaie de reflexe ca o ploaie de fulgere și un catalog de agilități și de zvîcniri nefirești. Am văzut toate astea la jucătorii de ping-pong din R. P. Chineză. Ei oferă așa ceva fără să le ceri, fără să vrea, jucîndu-se. Ei oferă toată frumusețea pe care omul o poate obține din două palete și o minge de gen. Tot așa cum un mare interpret oferă toată încîntarea pe care omul o poate scoate din misterul unei viori.

Erau acolo cîțiva dintre marii jucători ai lumii Și

Romulus BALABAN

(Continuare în pag. a 2-a)

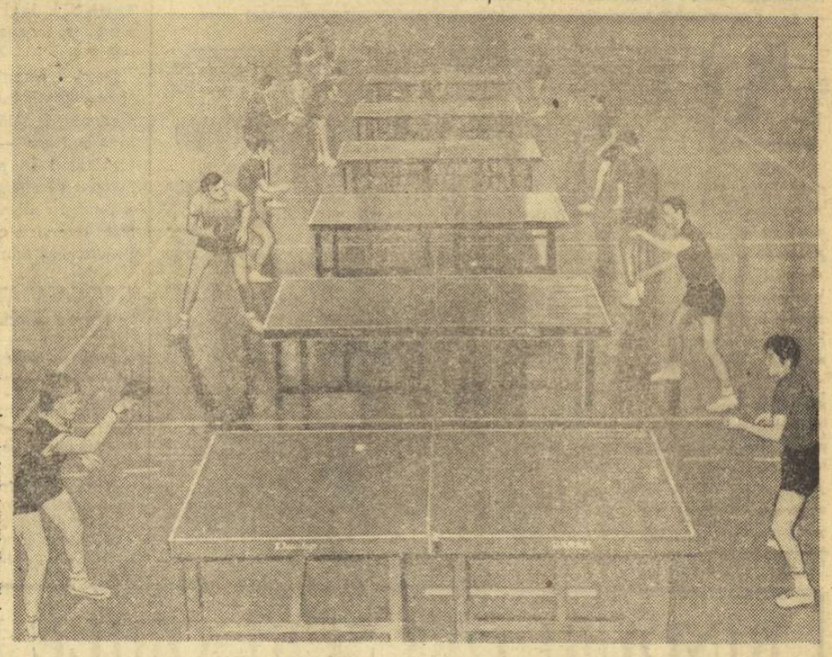

Aspect de la antrenamentul de ieri. Fără arbitri și fără nici o restricție, jucătorii de tenis de masă din lotul nostru și din cel al R. P Chineze schimbă mingi de mare rafinament

CVARTETUL

Am fi putut spune, un „cvartet de aur" al Brașovului. Dar, nu este mai de preț, omul, sportivul adevărat, decît aurul?

Ana Sălăgean — maestră emerită. **Popescu Colibași, Ion Mureșanu, Ioan Racoviță** — antrenori emeriți.

Patru nume? Nu! Patru vieți dăruite unei idei, unei pasiuni, sportul. Patru talente. Patru exemple pentru tineri și virstnici.

Și acest cvartet ce muzică interpretează? **Ana Sălăgean** aruncă de cînd o știm. De la 12,96 m (în 1954) la 17,03 (în 1971), 49 de recorduri, atît cît poate încă nu a reușit un întreg oraș mai mic din țara noastră. Olimpică, europeană, balcanică. Any!

Popescu Colibași — tata Pic — internațional de rugby, aviator, bober și în curînd autor de cărți. Înțelept, psiholog, profesor în toate genurile de școli — cum îi place lui să spună. Șlefuitor de diamante: Windt, Stark, Scheipp, Florolanu. Omul care ne-a dăruit cu Progresul Brașov un titlu național și cu echipa țării noastre un campionat mondial.

Ion Mureșan — Muri — minerul care coboară în mina talentelor, le caută, le găsește, le aduce la lumină și le face să strălucească. Minereu de preț, mai valoros ca uraniul. A dat un campion mondial și vicecampion olimpic, un vicecampion mondial, mai mulți campioni balcanici și două titluri naționale pe echipe, sîngurele pe țară, din provincie în atîția ani de zile.

Și **Ioan Racoviță** — Nonel — mereu tînăr, inimos, neobosit. Fost hocheist și tenisman. Descoperitorul lui Țiriac și al atîtor talente, care ne-au reprezentat cu cinste în „Cupa Galea".

Așadar, Ana Sălăgean, aproape 20 de ani de concursuri, performanțe și recorduri. Și cei trei „emeriți" de azi, fiecare cu peste 35 de ani de viață sportivă și de rezultate ca antrenor.

Un cvartet. De acorduri umane, de partituri nelnvățate pe de rost, de armonii și virtuozitate. Fie ca mîine Brașovul să aibă o orchestră de cameră și apoi o orchestră simfonică de maeștri și antrenori emeriți.

Iar cvartetul de astăzi să ne rămînă simbol, îndemn și dragă amintire!

VIRGIL LUDU

Turneul de verificare a lotului olimpic de polo

În cadrul pregătirilor pe care le efectuează în această perioadă, lotul olimpic de polo al României participă, de azi pînă duminică, la un turneu de verificare găzduit de bazinul Floreasca. Programul turneului: **azi, de la ora 18,30:** Lotul B — Rapid, Lotul A — Lotul de juniori; **simbătă, de la ora 18,30:** Lotul A — Rapid, Lotul B — Lotul de juniori; **duminică, de la ora 10,30:** Rapid — Lotul de juniori, Lotul A — Lotul B.

MÜNCHEN'72

● **În lot — campioni olimpici, mondiali, europeni și... debutanți** ● **Prima victorie: „pofta de pregătire"** ● **O oră și jumătate de fotbal înaintea fiecărui antrenament de sală!** ● **Primele rezultate și aprecieri furnizate de probele de control sînt îmbucurătoare** ● **Din bazinul de înot, pe pîrtiile de schi...**

PENTRU CANOIȘTI, DRUMUL MARILOR PERFORMANȚE TRECE — LA ACEASTĂ ORĂ —

PRIN BAZINUL DE ÎNOT, SALA DE FORȚĂ ȘI BACUL DE IARNĂ

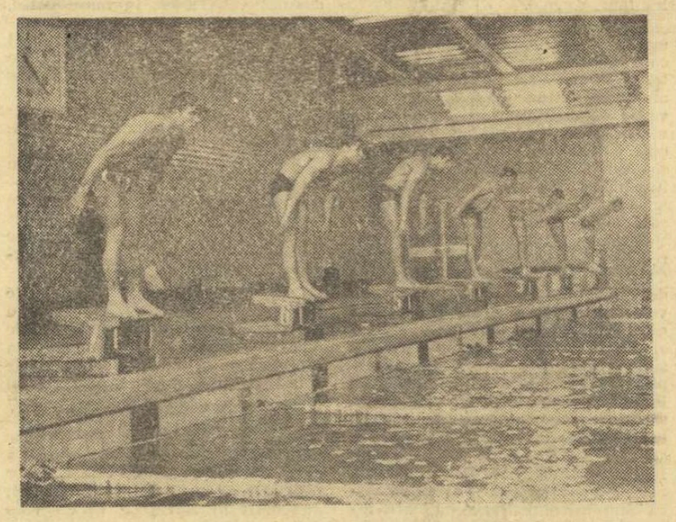

De trei ori pe săptămînă, antrenament la bazin. Plăcut și extrem de util pentru canoiștii aflați în cursa intenselor pregătiri olimpice. Este clipa startului obișnuit...

Foto: I. MIHĂICĂ

S-a terminat, de mult, foarte scurta vacanță a campionilor de la Snagov! Au trecut și... criticile, primite bărbătește și stîrnind admirabile ambiții în această lume modestă și harnică a caiacului și canoei românești.

Mari performeri și debutanți au pășit, cu frunțile descrețite, hotarul anului olimpic și au reînceput activitatea de pregătire, la aceleași ridicate cote ale seriozității, disciplinei și responsabilității. Ne-am convins de toate acestea și la ultima vizită făcută „olimpicilor", în acest mijloc de ianuarie...

★

Lotul canoiștilor era aliniat în... blocstarturile bazinului „23 August". Elita „pagaelor" cuprinde opt sportivi, cei mai mulți medaliați ai Jocurilor Olimpice, campionatelor europene și mondiale. I-am numit astfel, în primul rînd, pe consacrații **Ivan Patzaichin, Serghei Covaliov** (să ne

Iarna pregătirilor și speranțelor olimpice

reamintim: campioni olimpici la Ciudad de Mexico), **Gheorghe Danielov și Gheorghe Simionov** — deținătorii titlului mondial cucerit în 1971 la Belgrad — **Vicol Calabiciov, Lipat Varabiev.** Ultimii doi (nu în baza unui criteriu valoric ci în enumerarea noastră de circumstanță) sînt tinerii **Vasile Serghei,** campionul european de juniori al probei de simplu, și **Gherasim Munteanu,** singurul care n-a îmbrăcat tricoul de campion al țării și în vitrina căruia nu strălucește încă nici o medalie!

Cîteva amănunte despre acest canoist fără palmares dar — este și aprecierea specialiștilor — care poate aspira direct la consacrarea olimpică. Gherasim Munteanu are 20 de ani, a debutat la Tulcea în probele de... caiac și abia anul trecut a schimbat, la clubul Dinamo, padela cu pagaea. Selecția lui nu a constituit, însă, pentru nimeni o

Dan GARLEȘTEANU

(Continuare în pag. a 2-a)

„CUPA CARAIMANUL" — concurs internațional de schi-fond

Tradiționalul concurs de schi „Cupa Caraimanul", organizat la Bușteni pentru fondiștii juniori, se va bucura și anul acesta de o participare numeroasă. Dintre echipele invitate, cele ale **Poloniei, Bulgariei** și **Ungariei** au confirmat de-acum că vor veni în țara noastră, iar răspunsul reprezentanților Cehoslovaciei și Iugoslaviei este așteptat să sosească zilele acestea. Mai mult chiar federația de specialitate din Polonia a și anunțat lotul ce-l va deplasa: **Iozsef Kwak, Boleslaw Szwab, Zdzislaw Kupis, Sofia Rapelz, Maria Trebuinia** și **Krystyna Tylka.** Antrenor: **A. Bukowski.**

Oaspeții urmează să efectueze primele antrenamente vineri 21 ianuarie, urmînd ca simbătă 22 și duminică 23 ianuarie să-și dispute întîietatea în probele de 10 km, 3 x 10 km la juniori, 5 km și 3 x 5 km la junioare. Iau parte băieții născuți în 1952 și fetele născute în 1953.

INTERESAȚI ȘI NEUTRI DESPRE DUBLA DISPUTĂ FOTBALISTICĂ ROMÂNIA — UNGARIA

● **Un circuit al telefoanelor, telexurilor și radioului pe ruta Budapesta—Madrid—Zürich—Paris—Roma—Belgrad pe aceeași temă: „CE CREDEȚI DESPRE DUELUL ANGELO NICULESCU — RUDOLF ILLOVSZKY?"**

Pentru a culege primele impresii de la viitorii noștri adversari în sferturile de finală ale C. E. nu a fost un lucru chiar ușor. Motivul? În clipa tragerii la sorți, echipa **Ungariei** se afla la **Madrid,** unele personalități din fotbalul maghiar erau prezente la tragerea la sorți de la **Zürich,** și, în fine, alții au făcut declarații din capitala Ungariei. Dar, în acest context, al declarațiilor, am inclus și alte păreri ale unor personalități marcante din soccerul continental, de la **Paris, Roma** și **Belgrad.**

RUDOLF ILLOVSZKY (antrenorul principal al echipei Ungariei): **„Să fiu sincer nu mă așteptam ca adversarii formației noastre să fie fotbaliștii români. Puteam avea un adversar mai ușor... Dar dacă „sorții" așa au vrut așa vom juca! Meciurile nu vor fi deloc ușoare, de aceea, ca antrenor, voi căuta să pregătesc cît mai bine echipa, să-i fac pe jucători să înțeleagă că**

(Continuare în pag. a 3-a)

AU FOST FIXATE DATELE MECIURILOR DE FOTBAL ROMÂNIA—ALBANIA

La propunerea federației noastre de fotbal, forul de specialitate de la Tirana a comunicat că este de acord cu datele solicitate pentru jocurile România — Albania, din cadrul preliminariilor campionatului mondial 1974. În consecință, partidele se vor disputa astfel: **la 29 octombrie 1972 la București și la 6 mai 1973 la Tirana.**

box

CE NE REZERVĂ SEZONUL?

îi vom vedea pe fruntaşi abia în aprilie!

Sîntem în plin sezon al sporturilor de sală şi retrospectivele „micului ecran" ne plimbă şi pe la „Madison Square Garden" ca să-i revedem pe „cei doi mari" ai boxului mondial, Joe Frazier şi Cassius Clay. Aceasta pentru a face parcă în ciudă iubitorilor pugilatului de la noi care şi-au cam pierdut speranţa că vor mai vedea curînd o gală bună la Floreasca, tocmai acum, cînd boxul, clasic sport de sală, ar trebui să „ţină" afişul sportiv cel puţin în oraşele cu tradiţie pugilistică şi îndeosebi în Capitală.

Aşteptăm o gală care să inaugureze sezonul pugilistic 1972. O gală tare, în care să revedem fulminantul croseu al lui Năstac, seriile lui Paul Dobrescu, eschivele şi ripostele sclipitoare ale lui Cuţov. Teamă ne e însă că va trebui să ne mulţumim cu o reuniune improvizată — asa cum au fost destule anul trecut în Bucureşti la „Semănătoarea" şi la „Turturele" —, în care elitiva începători, adunaţi şi ei cu chiu, cu vai, se vor bate pentru gloria cifrelor statistice din rapoartele diferitelor comisii orăşeneşti sau judeţene de box. Şi aceasta deoarece calendarul competiţional pe 1972 a fixat prima apariţie a campionilor în faţa publicului nostru abia în luna aprilie (!), cu prilejul meciului revanşă cu reprezentativa Republicii Federale a Germaniei. Să sperăm, totuşi, că federaţia de specialitate sau marile cluburi Dinamo şi Steaua, cu cele mai puternice secţii de box, vor găsi o soluţie care să respecte şi planul de pregătire pentru Jocurile Olimpice, dar şi dorinţa justificată a iubitorilor sportului cu mănuşi de a vedea cît mai curînd gale serioase. Deocamdată „să ne mulţumim cu... răsfoirea regulamentelor de desfăşurare a celor mai importante competiţii interne ale anului.

Campionatul naţional individual din acest an va fi — după cum precizează regulamentul alcătuit de federaţie — „criteriu de bază în selecţia boxerilor în vederea formării şi definitivării lotului pentru **Jocurile Olimpice de la München şi a campionatelor europene de tineret de la Bucureşti**". Iată, desigur, un motiv în plus pentru ca toţi cei care vizează centurile de campioni să se pregătească cît mai bine. Din punctul de vedere al organizării, campionatul va păstra schema clasică a celor 4 etape: oraş, judeţ, zone (21—27 mai) şi finala (17—23 iunie). Urmărind diverse alte precizări ale regulamentului, am observat cu insatisfacţie că boxerii participanţi nu se bucură de condiţii egale de concurs din start pînă... pe podium. Pugiliştii din lotul naţional au fost scutiţi de participarea la tradiţionalele „zone", ei intrînd în scenă numai în actul final. În aceste condiţii, cei din afara lotului sînt foarte serios handicapaţi. Cum ar fi de conceput ca la un maraton, cursă dură cu care am putea compara foarte bine campionatul de box, tocmai cei mai buni alergători să intre în luptă abia la kilometrul 20? E bine să ne reamintim că, la timpul lor, Linca, Dobrescu, Negrea, şi ceilalţi mari campioni pe care i-am avut îşi făceau „încălzirea" pentru finale la „zone".

O altă importantă competiţie internă a anului este **„Cupa Federaţiei române de box"**, întrecere rezervată echipelor. Vor participa 16 formaţii, împărţite după criterii geografice şi valorice în 4 grupe de cîte 4 echipe. Întîlnirile se vor desfăsura sistem turneu „tur-retur" în cadrul seriilor, şi eliminatoriu în turneul final. Primele clasate în grupe vor participa la turneul final, care va avea loc între 30 noiembrie şi 3 decembrie. Înscrierile se primesc la Federaţia de specialitate pînă la data de 18 iulie.

„Criteriul tineretului", competiţie născută din iniţiativa ziarului „Munca", a ajuns la cea de a V-a ediţie. Ca şi pînă acum, întrecerile vor avea loc la Galaţi (22—25 martie). Anul acesta, principalul scop al „Criteriului" îl constituie **selecţionarea sportivilor pentru echipa care va participa la campionatele europene de tineret.** Colegiul central de antrenori va invita la fiecare categorie cîte 4 boxeri (născuţi în anii 1952, 1953 sau 1954).

Sibiul va găzdui, între 7 şi 13 mai, etapa finală a **campionatului naţional individual al juniorilor (mici şi mari).** Sistemul de desfăşurare a întrecerilor este, în general, asemănător celui din campionatul seniorilor.

V-am prezentat principalele competiţii interne ale anului pugilistic 1972. Într-un număr viitor, întrecerile internaţionale.

Petre HENŢ

schi

În judeţul Maramureş PREGĂTIRILE S-AU TERMINAT, SEZONUL A ÎNCEPUT

Încă înainte de a cădea zăpada, iubitorii schiului şi cadrele maramureşene care dirijează această activitate, au luat măsuri eficiente pentru a întîmpina sezonul de iarnă. După ce prima zăpadă s-a aşternut peste culmile munţilor din zonele Baia Mare, Vişeu şi Borşa, pregătirile au căpătat un contur concret. Instructorii care conduc activitatea schiului **(Alexandru Domuţă** la centrul Baia Sprie, **Grigore Cervenski** — centrul Borşa-sat, **Ştefan Jegora** şi **Ioan Kovacs** — centrul Vişeul de sus şi prof. **Felician Ilnitzki** — centrul Sighetul Marmaţiei) au început pregătirile cu mult timp în urmă... „pe uscat". Elevii lor au participat la trei antrenamente săptămînale, primind mereu îndrumările tehnicienilor menţionaţi mai sus. Acestora li s-au adăugat schiorii fruntaşi din judeţ, care au împărtăşit din cunoştinţele lor tinerilor campioni şi elementelor în plină formare.

Datorită grijii deosebite manifestată de Comisia judeţeană şi de sectorul metodic al C.J.E.F.S. în frunte cu ing. Alexandru Costin, preşedintele comisiei, şi prof. Andrei Solyom, metodist al C.J.E.F.S. Maramureş, pe pîrtiile de la Mogoşa au fost efectuate lucrările de defrişare şi lărgare a pîrtiei, s-au efectuat reparaţii la cabana care deserveşte pîrtia şi la schi-lift. În zilele următoare, va fi repus în funcţiune şi telefericul de la Baia Sprie.

Două centre de copii (Baia Mare şi Baia Sprie) se află sub directa supraveghere a antrenorului **Andrei Görög**, fost campion, iar talentaţii schiori din cadrul C. S. Baia Mare sînt pregătiţi de prof. Vasile Görög II.

Printre cei care se antrenează cu sîrg se află, tinerii băimăreni **Eva Mezei, Ildiko Marton, Ilona Longauer, Dan Şuta, Nicolae Coteţ** şi **Tiberiu Costin.**

După ce au participat la concursul dotat cu trofeul „Prima zăpadă", schiorii de diferite categorii din judeţul Maramureş se vor întîlni în acest sezon în cadrul a numeroase competiţii, cum sînt Olimpiada de iarnă a elevilor, Spartachiada de iarnă a tineretului şi „Schiul zburător". Spre sfîrşitul sezonului, sportivi din mai multe judeţe vor fi prezenţi la întrecerile tradiţionale dotate cu „Cupa Mogoşa '72" (cea de a XVIII-a ediţie) sau „Cupa Veteranilor". Bineînţeles, după ce acestia vor fi luat parte la toate fazele campionatelor republicane de fond şi probe alpine, cu etape regionale (de pistele de la Mogoşa) sau la concursurile de sărituri de pe trambulina de la Borşa.

VASILE SĂSĂREANU — coresp.

★

Primul concurs de schi al sezonului a avut loc pe pîrtia de la Mogoşa. În ciuda timpului puţin favorabil (ninsoare, ceaţă), la start au fost prezenţi 65 de concurenţi.

Cîştigătorii singurel probe a concursului (slalom uriaş) au fost: SENIORI: **Eugen Kadar** (Oţelul B. Mare) **58,5 s**; SENIOARE: **Tamara Lupan** (C. S. B. Mare) **62,07**; JUNIORI: **Ştefan Strebeli** (Oţelul) **61,7**; COPII— băieţi: **Gr. Hojda** (Borşa); fete: **I. Griga** (Oţelul).

T. TOHĂTAN — coresp. judeţean

BULETINUL ZĂPEZII

Serviciile prevederilor de scurtă şi de lungă durată din cadrul Institutului meteorologic ne-au comunicat că ieri la ora 8 stratul de zăpadă avea, în zona de munte, următoarea grosime: Predeal 32 cm, Vf. Omul 40 cm, Sinaia — Cota 1.500 14 cm, Paring 28 cm, Păltiniş 20 cm, Lăcăuţi 48 cm, Fundata 23 cm, Semenic 35 cm, Ţarcu 35 cm, Rarău 60 cm, Toaca 34 cm, Băişoara 13 cm, Vlădeasa 42 cm.

Simbătă şi duminică vremea se va menţine rece, cu nopţi geroase (temperaturi minime între —14 şi —15 grade). Vor cădea ninsori temporare şi stratul de zăpadă va creşte puţin, la începutul intervalului. Vîntul va sufla cu intensificări, spulberînd, pe alocuri, zăpada.

SFÎRŞIT DE SĂPTĂMÎNĂ BOGAT ÎN COMPETIŢII

Deşi în zona de munte zăpada continuă să se menţină doar într-un strat subţire, activitatea competiţională la schi devine tot mai bogată. Pentru acest sfîrşit de săptămînă, de pildă, C.J.E.F.S. Braşov, prin comisia sa de specialitate, a prevăzut desfăşurarea cîtorva interesante întreceri, pentru seniori şi juniori, la Poiana Braşov. Fondiştii juniori îşi vor disputa întîietatea, după toate probabilităţile, în Poiana Ruia, simbătă în probele de 3 km (junioare II), 5 km (junioare I şi juniori II) şi 10 km (juniori I) şi duminică în cadrul ştafetelor (3x3 km junioare II, 3x5 km toate celelalte categorii). Pentru seniori, vor fi organizate două curse individuale (simbătă — 10 km, duminică — 15 km).

Pe Kantzel, va avea loc, duminică, un concurs de slalom special, pentru juniori, dotat cu **„Cupa Tînărul dinamovist"**. În Poiană, se va desfăşura o întrecere de sărituri de la trambulină, la care vor participa cei mai buni juniori şi elitiva seniori. De menţionat că seniorii de la Dinamo şi A.S.A. Braşov se află la Borşa, unde au început pregătirile pentru cele mai importante competiţii ale sezonului.

Tot în judeţul Braşov, dar la Sirnea, se va desfăşura, duminică, tradiţionalul concurs de schi-fond pentru juniori **„Cupa Sirnea"**, la care au fost invitaţi şi tineri sportivi din judeţele Harghita, Covasna şi Sibiu. Întrecerile sînt organizate de asociaţia sportivă şi de centrul de copii din localitate.

În judeţul Prahova, mai precis în Bucegi (la Vîrful cu Dor), comisia de specialitate a luat toate măsurile necesare pentru ca disputele pentru **„Cupa oraşului Sinaia"** să se desfăşoare în condiţii optime. Sînt programate, simbătă şi duminică, probele de slalom special şi slalom uriaş pentru seniori, juniori, senioare şi junioare.

handbal

(Urmare din pag. 1)

ECHIPELE FEMININE DIN NOU FAŢĂ ÎN FAŢĂ

programat la sfîrşitul lunii în Sala sporturilor din Cluj, să asistăm la confruntările directe dintre actuala campioană — Universitatea Bucureşti, fosta campioană — Universitatea Timişoara şi I.E.F.S.

Echipele s-au pregătit cu sîrguinţă, au participat la turnee amicale, au susţinut partide internaţionale amicale sau oficiale. Rămîne însă de văzut cum se vor comporta în confruntări directe, cît de repede vor reuşi să scape de trac. Pasionantă va fi şi disputa — încă indirectă — dintre Universitatea Bucureşti (la primul meci lipsită de aportul Doinei Furcoi, suspendată o etapă) şi Universitatea Timişoara (fără Cristina Metzenrath), cele două mari rivale... Rămîne de văzut!

DE AICI SE REIA CAMPIONATUL

Înaintea turneului de la Timişoara, clasamentul diviziei A arată astfel:

1. Univ. Timişoara	9	8	0	1	151— 88 16
2. Univ. Bucureşti	9	7	1	1	133— 88 15
3. I.E.F.S. Buc.	9	6	0	3	90— 79 12
4. Mureşul Tg. M.	9	5	1	3	130— 90 11
5. Textila Buhuşi	9	4	1	4	98— 99 9
6. Rulmentul Bv.	9	4	1	4	112—134 9
7. Voinţa Odorhei	9	3	1	5	87— 99 7
8. Rapid Buc.	9	1	2	6	79— 93 4
9. Confecţia Buc.	9	1	2	6	95—126 4
10. Univ. Cluj	9	1	1	7	89—138 3

PROGRAMUL MECIURILOR DE LA TIMIŞOARA

Între 17 şi 19 ianuarie se dispută, în sala Olimpia din Timişoara, cel de al doilea turneu de sală (din cadrul turului II) al campionatului diviziei A de handbal feminin. Iată programul meciurilor:

Luni, 17 ianuarie

Ora 15: Mureşul Tg. Mureş — Rapid Bucureşti;

Ora 16.10: Confecţia Bucureşti — Textila Buhuşi;

Ora 17.20: Universitatea Cluj — Universitatea Timişoara;

Ora 18.30: I.E.F.S. Bucureşti — Rulmentul Braşov;

Ora 19.40: Voinţa Odorhei — Universitatea Bucureşti.

Marţi, 18 ianuarie (la aceleaşi ore):

Textila Buhuşi — Universitatea Cluj;

Universitatea Bucureşti — Mureşul Tg. Mureş;

I.E.F.S. Bucureşti — Voinţa Odorhei;

Universitatea Timişoara — Rulmentul Braşov;

Rapid Bucureşti — Confecţia Bucureşti.

Miercuri, 19 ianuarie (la aceleaşi ore)

Rulmentul Braşov — Voinţa Odorhei;

Universitatea Cluj — Rapid Bucureşti;

Universitatea Timişoara — Textila Buhuşi;

Confecţia Bucureşti — Universitatea Bucureşti;

Mureşul Tg. Mureş — I.E.F.S. Bucureşti.

PE MARGINEA UNOR INCIDENTE

Duminică, s-a încheiat în Capitală turneul internaţional de handbal feminin organizat de clubul IEFS în sala Progresul.

În locul cuvenitei reveniri — în care să ne ocupăm de evoluţia celor trei echipe divizionare care s-au aliniat la startul acestei întreceri — sîntem nevoiţi să abordăm cîteva aspecte de cu totul altă natură oferite, spre regretul nostru, de organizatorii turneului şi de cîteva sportive.

De la bun început trebuie subliniat faptul că sala Progresul nu oferea condiţiile optime pentru organizarea unui turneu internaţional, mai ales sub aspectul numărului redus de locuri puse la dispoziţia spectatorilor. Şi ne oprim, în primul rînd, asupra acestui punct, fiindcă organizatorii ar fi trebuit să se gîndească la faptul că handbalul intern se găseşte la capătul unei îndelungi pauze competiţionale, iar iubitorii sportului cu mingea mică sînt dornici să asiste la cîteva partide înainte de reluarea campionatului. Şi iată că peste 300 de bucureşteni s-au aflat (în cele trei zile cît a durat turneul) în sala Progresul „vinind" un loc în spaţiile rezervate publicului traversînd terenul în timpul meciului prin semicercuri (!), sau stînd pur şi simplu în picioare în... interiorul spaţiului de joc!! Cele două panouri de baschet, amplasate şi ele în colţurile terenului (dar tot în teren!) anihilau, vrînd-nevrînd, acţiunile pe extrema stîngă! Lipseau oamenii de ordine, lipseau condiţiile elementare de disputare a unor partide oficiale.

În fine, pentru că ne-am referit la organizarea turneului, să trecem şi la cel de al doilea aspect nepălcut: comportarea nedisciplinată a unor handbaliste de la IEFS pe parcursul competiţiei.

Într-unul din meciuri, jucătoarele acestei echipe au înţeles să răspundă jocului dur practicat de adversare prin ieşiri huliganice, neloiale, incompatibile cu noţiunile elementare de etică sportivă. Am fost uimiţi atunci cînd Aurelia Costandache a dat cu piciorul într-o adversară şi cînd Maria Bota a adresat injurii unuia dintre arbitri. Am fost şi mai uimiţi în momentul în care am văzut că, pornind de la aceste ieşiri nesportive, meciul s-a încheiat cu o încăierare în toată legea, penibilă şi dezonorantă pentru ambele formaţii.

Iată deci întîmplări regretabile, cum n-am mai dori să vedem niciodată pe un teren de sport. Fără îndoială că trebuie luate măsuri disciplinare, atît de federaţie cît şi de conducerea echipei în culpă.

Horia ALEXANDRESCU

PREGĂTIRILE S-AU TERMINAT, SEZONUL A ÎNCEPUT

PRIMA TEZĂ DE DOCTORAT ÎN MEDICINA CULTURII FIZICE

La Facultatea de Medicină din Bucureşti a fost susţinută prima teză de doctorat în specialitatea medicinii culturii fizice de către dr. **Nicolae Stănescu,** directorul adjunct al Centrului de medicină sportivă, cu lucrarea **„Afecţiuni hiperfuncţionale ale aparatului locomotor la sportivi, ca forme localizate de supraantrenament".** Tema valorifică experienţa de aproape două decenii a autorului în acest important capitol al patologiei sportive. Conducătorul ştiinţific al lucrării a fost prof. dr. docent **Adrian Ionescu.** În urma susţinerii cu succes a tezei, comisia a acordat titlul de doctor în ştiinţe medicale lui Nicolae Stănescu. Să subliniem această premieră, care marchează însemnătatea şi sprijinul de care se bucură medicina sportivă în ţara noastră.

BASCHET

În divizia B

DOAR TREI ECHIPE NEÎNVINSE DUPĂ DOUĂ TURURI

Echipele divizionare B şi-au disputat şi al doilea tur alungind la jumătatea întrecerilor preliminarii. După desfăşurarea tururilor al treilea (între 27 februarie şi 26 martie, în sală) şi al patrulea (23 aprilie — 21 mai, în aer liber) dintre cele 46 de participante vor fi cunoscute fruntaşele clasamentelor, pe serii, care vor susţine (între 28 şi 28 mai) turneele finale, urmînd ca formaţiile clasate pe primele două locuri să evolueze, din toamnă, în prima divizie a ţării.

După cele 10 etape susţinute pînă acum, doar trei echipe au rămas neînfrînte, avînd cele mai mari şanse de a ajunge în turneele finale. Este vorba de fosta divizionară A Politehnica Braşov şi de Academia Militară la băieţi, precum şi de Voinţa Tg. Mureş la fete. În celelalte serii, întrecerea este foarte echilibrată, sanse de calificare avînd cîte două sau chiar trei echipe. La fete, de pildă, în seria a III-a, Voinţa Constanta, Institutul Pedagogic Galaţi şi Universitatea II Iaşi susţin o luptă pasionantă care după toate probabilităţile, va fi hotărîtă de abia în etapa de încheiere a ultimului tur. În seria a IV-a, Arhitectura şi Voinţa Bucureşti au cele mai mari sanse fiind cert că numai una dintre aceste formaţii va ajunge în turneul final.

Dar, iată clasamentele la terminarea turului secund.

MASCULIN

SERIA I

1. Politehnica Bv.	10	10	0	810—537	20
2. Voinţa Zalău	10	7	3	759—599	17
3. Crişul Oradea	10	6	4	580—536	16
4. Sănătatea S. Mare	10	4	6	685—650	14
5. Voinţa Tg. Mureş	10	3	7	681—604	13
6. Sănătatea Aiud	10	0	10	375—964	9

SERIA A II-A

1. Voinţa Timişoara	10	8	2	706—586	18
2. „U" Craiova	10	7	3	652—639	17
3. Ştiinţa Mediaş	10	4	6	718—750	14
4. Olimpia Sibiu	10	4	6	710—720	14
5. Constr. Arad	10	4	6	714—740	14
6. Ştiinţa Petroşani	10	3	7	569—634	13

SERIA A III-A

1. Farul Constanţa	8	7	1	640—499	15
2. Polit. Iaşi	8	6	2	636—550	14
3. C.S.M. Iaşi	8	4	4	509—508	12
4. A.S.A. Bacău	8	2	6	373—573	10
5. Rapid C.F.R. Galaţi	8	1	7	446—674	9

SERIA A IV-A

1. Academia Militară	10	10	0	789—537	20
2. „U" Buc.	10	7	3	694—617	17
3. P.T.T. Buc.	10	6	4	687—615	16
4. Voinţa Ploieşti	10	4	6	574—630	14
5. Progresul Buc.	10	3	7	565—597	12
6. Comerţul Tîrg.	10	0	10	528—829	10

FEMININ

SERIA I

1. Voinţa Tg. Mureş	8	8	0	546—303	16
2. Pedagogic Tg. Mureş	8	6	2	415—373	14
3. Rapid Deva	8	3	5	378—438	11
4. „U" Cluj	8	2	6	343—431	10
5. Ştiinţa Şt. Gheorghe	8	1	7	336—473	9

SERIA A II-A

1. Metalul Salonta	10	8	2	664—435	18
2. „U" Craiova	10	8	2	551—409	18
3. Constr. Arad	10	5	5	427—462	15
4. Medicina Timiş.	10	3	7	430—488	13
5. Crişul II Oradea	10	3	7	444—626	13
6. Voinţa Oradea	10	3	7	400—496	13

SERIA A III-A

1. Voinţa C-ţa	8	6	2	498—327	14
2. Pedagogic Galaţi	8	6	2	474—296	14
3. „U" II Iaşi	8	6	2	410—326	14
4. Sănătatea Ploieşti	8	1	7	256—453	9
5. Confecţia Dorohoi	8	1	7	254—490	9

SERIA A IV-A

1. Arhitectura Buc.	12	11	1	793—536	23
2. Voinţa Buc.	12	11	1	741—492	23
3. I.E.F.S. II	12	8	4	627—608	20
4. Progresul Buc.	12	6	6	616—681	18
5. Olimpia Buc.	12	3	9	569—632	15
6. Medicina Buc.	12	2	10	488—689	14
7. „U" Buc	12	1	11	480—681	13

VOLEI

CLASAMENTELE DIVIZIEI ŞCOLARE ŞI DE JUNIORI (FEMININ)

SERIA I

1. Sc. sp. P. Neamţ	10	9	1	29: 4	19
2. Sc. sp. Bacău	10	9	1	27: 5	19
3. Lic. Ped. Birlad	10	6	4	19:16	16
4. Sc. sp. Botoşani	10	3	7	11:25	13
5. Sc. sp. Iaşi	10	2	8	10:26	12
6. Penicilina Iaşi	10	1	9	9:29	11

SERIA A II-A

1. Farul Constanţa	10	10	0	30: 4	20
2. Sc. sp. Ploieşti	10	8	2	25: 7	18
3. Sc. sp. Constanţa	10	6	4	19:19	16
4. Lic. 2 Ploieşti	10	3	7	14:23	13
5. Sc. sp. Rm. Sărat	10	2	8	9:26	12
6. Sc. sp. Buzău	10	1	9	11:29	11

SERIA A III-A

1. Sc. sp. 2 Buc.	10	10	0	30: 3	20
2. Dinamo Buc.	10	7	3	24:10	17
3. Sc. sp. 3 Buc.	10	6	4	20:17	16
4. Cutezătorii Buc.	10	5	5	19:17	15
5. Lic. Tr. Măgurele	10	2	8	7:27	12
6. Lic. Găeşti	10	0	10	4:30	10

SERIA A IV-A

1. Rapid Buc.	10	9	1	27: 7	18
2. Sc. sp. 1 Buc.	10	8	2	27: 8	18
3. Lic. 1 Medgidia	10	5	5	17:18	15
4. Sc. sp. M. Basarab	10	4	6	16:25	14
5. Lic. Gh. Lazăr	10	3	7	12:24	13
6. Viitorul Buc.	10	1	9	11:28	11

SERIA A V-A

1. Sc. sp. Sibiu	10	10	0	30: 0	20
2. Lic. 2 Rm. Vîlcea	10	8	2	24:11	18
3. Lic. Mîercurea Sibiului	10	5	5	18:15	15
4. Sc. sp. Craiova	10	4	6	17:21	14
5. Lic. Agr. Sibiu	10	3	7	10:24	13
6. Lic. Ec. Tg. Jiu	10	0	10	2:30	10

SERIA A VI-A

1. Sc. sp. Caransebeş	10	10	0	30: 3	20
2. Sc. sp. Arad	10	7	3	25:13	17
3. Sc. sp. Timişoara	10	6	4	21:14	16
4. Sc. sp. Lugoj	10	4	6	15:22	14
5. Lic. Ped. Arad	10	3	7	13:22	13
6. Sc. sp. Oradea	10	0	10	0:30	10

SERIA A VII-A

1. Sc. sp. Braşov	10	10	0	30: 4	20
2. Lic. Simeria	10	8	2	28: 3	18
3. Sc. sp. Deva	10	5	5	16:16	15
4. Sc. sp. M. Ciuc	10	5	5	17:18	15
5. Lic. Blaj	10	2	8	9:24	12
6. Braşovia	10	0	10	0:30	10

SERIA A VIII-A

1. Lic. N. Bălcescu Cluj	10	10	0	30: 3	20
2. Sc. sp. Tg. Mureş	10	8	2	26: 3	18
3. Sc. sp. Topliţa	10	6	4	20:13	16
4. Sc. sp. Cluj	10	4	6	13:19	14
5. Lic. Ped. Sighetul M.	10	2	8	11:26	12
6. Lic. 2 Satu Mare	10	0	10	4:30	10

DEOCAMDATĂ, CLASAMENTE ÎN PROBELE DE CONTROL

Probele de control — bineînţeles în condiţii modificate faţă de sezonul de vară — îşi menţin utilitatea şi stimulează incredibil de mult eforturile pentru o pregătire cît mai bună. Ceea ce este foarte important.

Rezultatele în sine nu pot da, firește, verdicte valorice, dar ele oferă antrenorului şi sportivilor posibilitatea cunoaşterii reale a stadiului de pregătire în destule din capitolele care compun, organic, acest proces de instruire. Aşadar...

La probele de înot şi suspensii — primul remarcat de antrenorul Radu Huţan este debutantul Gherasim Munteanu. La flotări s-au evidenţiat Gheorghe Danielov şi Serghei Covaliov. În progres tehnic: Gherasim Munteanu, Lipat Varabiev şi Ivan Patzaichin, ultimul corectîndu-şi aproape total unele deficienţe semnalate în sezonul trecut. În general, îndicii probelor de control, ca şi alte elemente de apreciere, arată că pregătirea lotului de canoişti a atins la această oră un nivel superior — în ceea ce priveşte suspensiile chiar faţă de nivelul obişnuit din lunile de vară. Excepţie de la această cotă a pregătirilor face, pentru moment, doar Gheorghe Simionov care, din cauza unui tratament medical, nu a putut participa în plenitudinea forţelor sale fizice la procesul de instruire. Medicul lotului, dr. Ion Artănescu, ne-a asigurat, însă, că talentatul canoist va reface rapid distanţa care încă îl separă de colegii lui şi că în rest nu există altfel de probleme, starea de sănătate a candidaţilor olimpici pentru Jocurile Olimpice fiind bună

★

Cursele pe culoarele cu apă cristalină de la bazinul „23 August" continuă, sub supravegherea atentă şi fără greşeală a cronometrelor. Nu, însă, pentru multă vreme. Peste cîteva zile, canoiştii fruntaşi — cum spuneam, campioni şi debutanţi — vor continua întrecerea pentru cucerirea sutimilor de secundă, pe pîrtiile înzăpezite, în alte ceasuri de antrenament, cu schiurile...

N.R. În numărul de mîine, un amplu reportaj despre pregătirile loturilor de caiac — masculin şi feminin — realizat la bacul de iarnă din parcul sportiv Dinamo.

CANOE

DRUMUL MARILOR PERFORMANŢE

(Urmare din pag. 1)

surpriză, datorită excelentelor calităţi dovedite de Gherasim Munteanu în scurta sa prezenţă pe pista concursurilor de canoe. Cît priveşte optimismul antrenorului emerit Radu Huţan, îl socotim pe deplin justificat. Ce-ar fi să ne mai reamintim şi faptul că după numai un an de activitate juniorul Ivan Patzaichin cucerea la Ciudad de Mexico titlul olimpic?

Dar, este, desigur, încă departe ora pronosticurilor...

CUM SE CÎSTIGĂ SUTIMILE DE SECUNDĂ

Antrenorul emerit Radu Huţan ne mărturiseşte satisfacţia pentru „pofta de pregătire" dovedită de toţi componenţii lotului olimpic de canoe. Şi, din cîte ne dăm seamă, programul este extrem de încărcat şi explicabil — lipsit tocmai de principalul punct de atracţie: apa Snagovului!

Sutimile de secundă care vor definitiva... selecţia şi apoi — sperăm — vor justifica speranţa unei victorii olimpice, îşi încep, însă, drumul acum, la bazin, în sala de forţă, la bac...

Notăm obiectivele de bază ale etapei actuale: **PREGĂTIREA FIZICĂ MULTILATERALĂ** (realizată prin practicarea înotului, alergări — 3000 m la fiecare antrenament, circuite de forţă, jocuri sportive — fotbalul a cucerit pînă la pasiune pe toţi canoiştii); **PREGĂTIREA TEHNICĂ** la bac, cu creşterea loviturilor, în special la trecerea prin apă.

Două completări interesante la acest capitol. Înaintea fiecărui antrenament de sală, se joacă fotbal — în aer liber — pînă la o oră şi jumătate! În programul de sală a început să cîştige teren, cu bune rezultate în dezvoltarea forţei generale, dar şi a curajului şi dîrzeniei, practicarea trîntei.

ARTA JUCĂTORILOR DE TENIS DE MASĂ CHINEZI

(Urmare din pag. 1)

En-tin, Lian Ko-lian şi fetele Li Li, şi Chen Huai-yn.

Băieţii ţin paleta în felul acela ciudat, născocit de ping-pongiştii Asiei. Mi se pare mai dificil decît priza europenilor, dar mi se pare mai logic, fiindcă în felul acesta paleta nu mai rămîne un corp străin, ţinut în mînă, ci se integrează parcă în anatomia mîinii, devine prelungirea ei, extremitatea ei. Aşa mi s-a părut ieri. Cele cinci feline domină masa, învăluiesc masa, plutesc peste masă, au momente de acalmie, cînd adversarul trage cît poate, iar ei scot minge după minge, cu gîndul parcă în altă parte, modificînd imperceptibil unghiurile paletei şi viteza influxului nervos care circulă prin pîrghiile corpului. Asemenea momente sînt întrerupte sau alternate de erupţii de mişcări care durează doar zecimi de secundă, dar sînt hotărîtoare, fiindcă nu se pot prevedea, nu se pot para, nu se pot întoarce.

Am văzut la aceşti jucători de mare excepţie, de talia cărora mai găseşti doar cîţiva japonezi şi puţini europeni, am văzut rafinamentul şi disciplina mişcării devenite elemente de automatizare. Dar o altfel de automatizare decît a maşinii, o automatizare umană, care acceptă schimbarea fulgerătoare a comenzii şi a stereotipului.

Am văzut la ei că ping-pongul nu se mai joacă cu mîinile, ci se joacă cu sistemul nervos.

Dar despre aceşti mari jucători nu trebuie să citeşti sau să auzi vorbindu-se. Pe ei trebuie să-i vezi. Şi atunci se va înţelege de ce rezultatul străduinţei lor a devenit tangentă la sfera frumosului şi a perfecţiunii.

Ei vor putea fi văzuţi săptămîna viitoare la Bucureşti şi la Cluj.

„PROMOŢIA GURGHIU" INTRĂ ÎN SCENĂ...

Reprezentanţii Capitalei în „Promoţia Gurghiu" (arbitri elevi instruiţi în cadrul unui curs organizat anul trecut, de Secţia Sport-turism a C.C. al U.T.C.) vor fi prezenţi, astăzi după-amiază, în sala de sport a Liceului „Gheorghe Şincai", la o festivitate organizată în cinstea lor. În continuare, ei vor conduce cîteva meciuri demonstrative.

CÎND VITEZA... NU-I DE PERFORMANŢĂ

Ştiu, la prima vedere — ţinînd seama de faptul că scriu într-un ziar de sport — titlul apare ca un nonsens. Viteza este aceea care duce sportivul — sprinter, patinator, schior, motociclist etc. — spre performanţă. Cu cît ea este mai mare, cu atît mai bine. Se stabilesc performanţe de răsunet, se culeg lauri ş.a.m.d.

Vreau să mă refer în cele ce urmează la viteză, dar nu la aceea care duce la performanţe aplaudate, ci la necazuri dintre cele mai mari. Aţi intuit desigur, nu este vorba de concursuri sportive, ci de viteza ce o imprimă maşinilor lor unii conducători auto din Capitală sau din restul ţării. Dar pentru ca lucrurile să fie clare de la început, am să pun la dispoziţie cîteva cifre edificatoare asupra subiectului acestui articol. Din statisticile noastre rezultă că în cursul anului 1971, în Capitală, s-au înregistrat peste 500 de accidente de circulaţie. Ceea ce vreau să arăt în rîndurile de faţă este faptul că principala cauză a acestor accidente o constituie depăşirea **vitezei** legale, urmată de **depăşiri neregulamentare şi neatenţie în timpul conducerii.** Ce înseamnă să conduci un autoturism sfidînd totul, numai de dragul vitezei? Înseamnă să ai soarta lui Valeriu Rusu (Bucureşti, str. Labirint 182), care n-a mai reuşit să-şi stăpînească autoturismul Dacia cu care intrase în viteză într-o curbă — în dreptul comunei Daia — proiectîndu-se într-un pom şi murind atît

fotbal

„JIUL ASPIRĂ LA MAI MULT"

Convorbire cu prof. M. Pascu, vicepreşedinte al clubului din Petroşani

În calitatea sa de vicepreşedinte al clubului sportiv Jiul din Petroşani, **profesorul Mircea Pascu** se ocupă îndeaproape şi de viaţa şi activitatea secţiei de fotbal, de problemele divizionarei A din Valea Jiului. Iată de ce, acum, cînd fotbaliştii de aici au început pregătirile în vederea viitorului sezon competiţional, am considerat utilă o discuţie cu profesorul Pascu, cu care am abordat cîteva din aspectele legate de situaţia actuală şi de perspectivele echipei din Petroşani.

— De cîteva zile jucătorii Jiului şi-au reluat antrenamentele. Care este starea de spirit din rîndurile lor ?

— Mai bună ca oricînd. Este o atmosferă propice unei munci intense. Locul din clasament şi mai ales zestrea de puncte creează mediul necesar unei perioade de pregătiri. A dispărut teama de a retrograda şi de aici se înţelege în ce condiţii se va lucra. Apoi, ultimele evoluţii din turul campionatului, şi în mod deosebit victoriile şi jocul realizat în meciurile cu Universitatea Craiova, „U" Cluj, Dinamo şi Petrolul au dat mare încredere în posibilităţile echipei. Ele ne-au demonstrat că Jiul poate realiza mai mult decît şi-a propus, inclusiv calitatea jocului.

— Vă rugăm să ne arătaţi lotul cu care antrenorul Eugen Iordache a început lucrul, şi ce noutăţi oferă el ?

— Cînd comportarea formaţiei a satisfăcut, în mare măsură, o restructurare a forţelor ar fi neavenită. Apoi, Jiul nu-şi poate permite noi modificări în structura sa pentru că a cunoscut o importantă infuzie de tineret, abia la începutul turului. Iată de ce, miercuri au plecat la Herculane aceiaşi jucători folosiţi în toamnă : Suciu, Marincan, Al. Georgescu, Georgevici, Stocker, Tonca, M. Popescu, Dodu, Cotormani, Libardi, Făgaş, Mulţescu, Stoian, Naidin, Urmeş, M. Marian şi Ullecan. O singură noutate : în lotul lărgit a fost inclus Vasile Rusu, un portar adus de la Minerul Bălan.

— Analizînd, în perioada de vacanţă, comportarea şi rezultatele din toamnă, s-au vizat şi perspectivele. Ce ne puteţi spune în această privinţă ?

— La începutul campionatului, Jiul şi-a propus ca obiectiv clasarea în primele 8 locuri. În vară, se împlinesc 50 de ani de cînd această echipă a jucat pentru prima oară în finala „Cupei României". Pentru fotbalul din Valea Jiului e o performanţă frumoasă. Vrem să o onorăm ca atare, printr-o comportare care să satisfacă dorinţele iubitorilor fotbalului, printr-un loc bun în clasament, superior obiectivului stabilit iniţial. Tinerii introduşi în formaţie de către Eugen Iordache nu ne-au înşelat aşteptările şi au făcut ca plecările lui Stan şi Ion Constantin să nu afecteze randamentul echipei. Azi, la Jiul a apărut perspectiva clasării printre primele şase echipe, mai ales că în retur vom susţine 8 meciuri pe teren propriu.

Controlul medical efectuat între 7 şi 10 ianuarie ne-a arătat că toţi jucătorii — inclusiv Libardi, refăcut după o operaţie — sînt apţi pentru eforturi fizice la nivelul cerinţelor actuale.

— Ce ne puteţi spune despre actuala bază materială a fotbalului de la dv. ?

— Aici, situaţia e puţin mai delicată. Avem la dispoziţie stadionul pe care îl ştie toată lumea, o bază ce datează de peste 50 de ani. Cu sprijinul secţiei sport a U.G.S.R., terenul de joc a fost regazonat. În apropierea lui, mai e unul, cu zgură. În oraş mai există doar un singur teren, dar pe cale de dezafectare. Este prea puţin pentru patru echipe de copii, două de juniori, una de tineret şi una de divizia A. Care e perspectiva ? Se vorbeşte despre construirea unui nou complex sportiv în Petroşani. Dar totul se prezintă azi doar la nivel de machetă — excelentă, de altfel — a cărei transpunere în practică întîrzie, însă, din diferite motive. Să sperăm că proiectele vor deveni realitate cît mai curînd. Pînă atunci, vine returul, de care Jiul îşi leagă mari speranţe. Echipa noastră aspiră la mai mult".

Constantin ALEXE

În toamnă, Jiul a jucat o singură dată în Capitală — cu Rapid — dar, atunci, a avut o zi slabă. În retur, fotbaliştii din Petroşani promit lui Dinamo şi Steaua (tot la Bucureşti) o replică mai valoroasă, pe măsura aspiraţiilor actuale

Foto : Th. MACARSCHI

UN „CAZ GHIŢĂ" ? NU PUTEM CREDE

Am aflat şi nu ne vine să credem.

Am aflat că Ghiţă nu s-a prezentat la primele antrenamente ale anului.

Am aflat că în ultima vreme (cam de la încheierea turului) Ghiţă are o continuă stare de iritare, de supărare, pe club, pe antrenori, pe lume...

Am aflat şi care ar fi aşa-zisa cauză a acestor manifestări cu totul surprinzătoare pentru cel care în ultimii ani a fost în ochii multora „exemplarul Ghiţă". Cîteva reproşuri, întemeiate, ale antrenorului Constantin Rădulescu pe marginea unor meciuri în care Ghiţă a greşit, fructele greşelilor lui fiind goluri...

Am aflat că Ghiţă S-A SCHIMBAT.

Am aflat şi nu ne vine să credem.

Nu ne vine să credem pentru că Ghiţă nu este un copil...

Nu ne vine să credem pentru că Ghiţă a fost în ultimii ani PRIMUL BĂRBAT şi PRIMUL SUFLET al echipei băcăuane.

Aşa cum ne spunea antrenorul C. Rădulescu, Ghiţă a fost jucătorul care — în „vremuri grele" — a scos, adesori, de unul singur acel salvator 0—0, în deplasare.

Tot de la antrenorul său, şi de la alţii, ştim că autoritatea morală a OMULUI Ghiţă şi-a spus cuvîntul în cazul multor tineri din echipă care încurcau cărările şi nu-şi găseau adevăratul drum în viaţă.

Şi mai ştim că, peste ani, oricine va evoca echipa Sport Club Bacău va rosti numele Ghiţă, Nedelcu, Dembrovschi, Vătafu... Nume care vor rămîne gravate în mintea şi în sufletul simpatizanţilor echipei crescute pe malurile Bistriţei.

Gîndindu-ne la toate acestea, nu putem crede că... Ghiţă nu mai e Ghiţă.

Oamenii adevăraţi nu se schimbă de azi pe mîine.

M. P.

ECHIPE ROMÂNEŞTI PESTE HOTARE

Sport Club Bacău, Politehnica Iaşi şi Sp. studenţesc în Liban • Tratative pentru turnee în Maroc (lotul olimpic) şi Algeria (U.T.A.)

A devenit ceva obişnuit ca în această perioadă, cînd activitatea competiţională este sistată, dar echipele îşi încep pregătirile pentru returul campionatului, să se perfecteze turnee peste hotare, în ţări unde clima favorizează antrenamente şi jocuri în condiţii mult mai bune. **Steaua**, de pildă, a şi plecat în America de Sud, unde va rămîne pînă la începutul lui februarie. Alte trei echipe se pregătesc acum de plecare în turnee definitiv perfectate. Este vorba de **Sport Club Bacău, Politehnica Iaşi** şi **Sportul studenţesc Bucureşti.** Toate trei vor evolua în Liban.

Sport Club Bacău va susţine trei jocuri între 31 ianuarie şi 7 februarie, după care va mai sta o săptămînă în cursul căreia va face antrenamente. **Studenţii ieşeni** vor disputa tot trei meciuri, între 7 şi 14 februarie, şi vor fi urmaţi de **Sportul studenţesc,** care va înfrunta trei echipe libaneze între 14 şi 21 februarie. Aceste turnee sînt organizate de **Racing Club** din Beirut, al cărui secretar general, **Elie Koupali,** se va îngriji de alcătuirea programului fiecărei echipe.

În curs de perfectare se află turneul liderului campionatului, **U. T. Arad.** Se duc tratative pentru 2—3 jocuri în Algeria, în intervalul 15 — 24 februarie.

În stadiu de proiect se află două deplasări de loturi reprezentative. Unul destinat **lotului olimpic,** cu ţintă **Maroc,** unde „olimpicii" urmează să susţină 3—4 partide, între 30 ianuarie şi 12 februarie. Altul vizează **lotul naţional de juniori,** pentru a-i înlesni o mai bună pregătire în vederea Turneului U.E.F.A. Juniorii vor evolua, probabil, în **Liban** şi **Turcia,** între 5 şi 19 aprilie, adică în timpul vacanţei de primăvară. Tratativele sînt în curs.

CORNEL DRĂGUŞIN — ANTRENOR PRINCIPAL AL LOTULUI DE TINERET

În ultima şedinţă a Biroului Federal, **Cornel Drăguşin** a fost numit antrenorul principal al lotului naţional de tineret. În curînd, va fi ales şi antrenorul secund.

INTERESAŢI ŞI NEUTRI DESPRE DUBLA DISPUTĂ ROMÂNIA — UNGARIA

(Urmare din pag. 1)

partidele cu viitorii noştri adversari trebuie luate în serios. Mă voi menţine asupra formaţiei de bază, făcînd unele mici retuşuri în apărare, compartimentul deficitar al selecţionatei noastre".

La Zürich, **SANDOR BARCS,** vicepreşedinte al U.E.F.A., fost preşedinte al Federaţiei maghiare de fotbal, a declarat: **„La ultimul meci, dintre România şi Ungaria, din 1953, am fost prezent la Bucureşti. Îmi aduc aminte în ce condiţii dificile am obţinut atunci victoria. Astăzi însă echipa României este infinit mai bună. Calificarea ei în Mexic, şi, acum, în etapa superioară a „Campionatului Europei", sînt dovezi grăitoare".**

ANDRAS TREPITKO — preşedintele Federaţiei maghiare de fotbal : **„Va fi un meci foarte greu. Să nu ne încinte palmaresul dintre întîlnirile noastre bilaterale, să nu ne bazăm pe tradiţie ! Ultimul meci, din 1958, a fost greu, dar acum jocul se desfăşoară în condiţiile în care echipa României a făcut un salt calitativ apreciabil — unanim recunoscut în fotbalul european. Să privim clasamentele diferitelor anchete în care România ocupă locuri fruntaşe. În 1962 şi în 1968 ne-am convins cît de puternici au fost cehoslovacii. Fi bine, la ora actuală, echipa României este mai bună decît formaţia Cehoslovaciei".**

PAL BORBELY — şeful rubricii de fotbal a ziarului „NEPSPORT": **„Pe români i-am văzut în Mexic, în grupa cea mai grea, care a dat de altfel pe cîştigătoarea campionatului. Ce are bun echipa română ? Aproape totul, dacă am analiza compartimentele : o apărare bună, mijlocaşi cu o mare putere de luptă, cîţiva atacanţi cu simţul golului. Va fi foarte greu...".**

GEORGES BOULOGNE, selecţionerul echipei **Franţei : „Cunosc foarte bine amîndouă echipele. Pe români i-am văzut în repetate rînduri, plus în cele două partide susţinute de echipa noastră cu reprezentativa României. Selecţionata Ungariei ne-a fost adversară în grupa preliminară a „Campionatului Europei". Socotesc că unsprezecele român dispune de un mai mare echilibru între compartimente. Formaţia maghiară prezintă o disproporţie între apărare şi atac, înaintarea fiind superioară defensivei. Favoritul meu, echipa României".**

DRAGAN GEAICI, căpitanul echipei **Iugoslaviei : „După opinia mea, apărarea română este capabilă să neutralizeze pe cei trei aşi ai atacului maghiar, Fazekaş, Zambo şi Bene. În schimb, nu cred ca linia de fundaşi a selecţionatei ungare, care se prezintă cu o clasă sub restul compartimentelor, să poată bloca atacul formaţiei române".**

HELENIO HERRERA (în cadrul unui interviu în care a trecut în revistă toate meciurile „Campionatului Europei") : **„În jocul Ungaria — România vor fi faţă în faţă o selecţionată a vechii generaţii — cu Bene, Dunai, Geczi, Panesics — încercînd reafirmarea, şi una dintre echipele noului val, selecţionata română. Aceasta mi se pare mai omogenă şi mai completă, şi, în plus, constituie echipa care vine".**

VĂ PREZENTĂM ADVERSARELE ECHIPELOR NOASTRE :

ECHIPA UNGARIEI PE DRUMUL REAFIRMĂRII

Echipa Ungariei a parcurs cîţiva ani furtunoşi, dar a depăşit momentele de impas şi a revenit acum în elita fotbalului continental.

După remarcabila partidă din „World Cup '66", cînd echipa lui **Albert** avea să învingă la Londra pe deţinătoarea titlului (Brazilia), 11-le maghiar s-a pierdut în anonimat. O serie de jucători de valoare ca **Juhasz, Kaposzta, Matrai, Farkas** sau au abandonat fotbalul sau nu s-au mai ridicat alţii la valoarea lor. Drept urmare, cu toate eforturile făcute de antrenorii care atunci stăteau la cîrma reprezentativei **(Lajos Baroti** şi apoi **Jozsef Hoffer),** performanţele de valoare nu au mai putut fi obţinute. În 1970, echipa Ungariei n-a fost prezentă în Mexic, întrerupînd şirul participărilor sale în Cupa mondială, la care a avut un cuvînt de spus în majoritatea ediţiilor precedente.

Antrenorul **Rudolf Illovszky,** care a preluat la mijlocul anului trecut responsabilitatea echipei naţionale, şi-a propus cîteva obiective pe care a reuşit pînă acum să le ducă la îndeplinire :

1. a supus jucătorii din lot unui antrenament deosebit de intens ;

2. a renunţat la unii jucători al căror randament a fost mai scăzut (Farkas, Albert, Meszöly);

3. a căutat să rodeze în cît mai multe meciuri jucători din lot.

Din nouă meciuri internaţionale susţinute în 1971, reprezentativa Ungariei nu a pierdut decît unul. Iată palmaresul (Legenda : A = amicale ; C.E. = Campionatul European; C.M. = campionatul mondial — ediţia 1974).

VIENA : Austria — Ungaria 0—2 (A)
BUDAPESTA : Ungaria — Franţa 1—1 (C.E.)
SOFIA : Bulgaria — Ungaria 3—0 (C.E.)
RIO DE JANEIRO : Brazilia — Ungaria 0—0 (A)
BUDAPESTA : Ungaria — Iugoslavia 2—1 (A)
BUDAPESTA : Ungaria — Bulgaria 2—0 (C.E.)
PARIS : Franţa — Ungaria 0—2 (C.E.)
BUDAPESTA : Ungaria — Norvegia 4—0 (C.E.)
LA VALETTA : Malta — Ungaria 0—2 (C.M.).

Carnus scapă mingea sub privirile lui Zambo şi Bosquier (dreapta) dar ea va ajunge în posesia lui Bene (stînga) care va înscrie. Faţă din meciul Franţa — Ungaria, 0—2, la Paris

Ce se poate spune despre actualii componenţi ai echipei ?

Dintre cei vechi şi cunoscuţi se mai află golgeterul, **Bene** (debutant în turneul olimpic din 1964 — Tokio), **Panesics, Dunai II, Geczi** şi **Szücs.** Relativ tineri, dar deja rodaţi în echipa naţională sînt extremele **Fazekas** şi **Zambo,** apoi **P. Juhasz, J. Juhasz** şi **Vidats.** Pe scurt, Ungaria este o echipă omogenă, cu o tactică ofensivă de joc, în care linia de atac **(Fazekas, Bene, Dunai II, Zambo)** constituie compartimentul cel mai valoros.

ŞI PELE SE SUPUNE, DOCIL, PROBELOR FIZICE

Săptămîna aceasta, echipele noastre din prima divizie a ţării au luat startul în dificila perioadă pregătitoare, destinată să le pună la punct înaintea stagiunii de primăvară.

Este al doilea an în care jucătorii noştri fruntaşi atacă viitorul sezon cu conştiinţa că acum, în aceste luni ale iernii, se aşază solidele temelii ale viitoarelor rezultate prestigioase. Pentru o serie dintre fotbaliştii noştri de frunte (pe cînd vom putea vorbi la modul general ?) FACTORUL FIZIC, parte bine constituită în complexul proces de instruire-antrenament, nu mai este privit ca o obligaţie de sezon, ci ca un element necesar, fără de care statornicul lor ideal, OBŢINEREA FORMEI SPORTIVE, va rămîne mereu o himeră.

Conştiinţa că aşa este bine, că acesta e drumul ce trebuie urmat, au sădit-o la mulţi dintre jucătorii noştri divizionari şi unele rezultate notabile ale anului 1971, care au răsplătit, poate mai rapid decît ne aşteptam, surplusul de efort cheltuit la momentul oportun. Pentru prima oară la noi, în anul care s-a scurs, trei formaţii de club româneşti, Steaua, U.T.A. şi Rapid, au ajuns în cel de-al treilea tur al Cupelor europene (Steaua şi U.T.A. au pătruns, apoi, pînă în „sferturi"), punînd astfel capăt unei anomalii care, printr-o răsturnare a logicii, aşezase efectul — succesele echipei naţionale — înaintea factorului cauză — existenţa unor cluburi puternice. **Acum, avem, iată, în „sferturile" diferitelor competiţii europene şi echipa naţională, dar şi două formaţii de club,** consecinţă a extinderii pregătirii metodice, raţionale, la o scară mai mare.

De unde acest „avangardism", pînă mai ieri, al băieţilor lui Angelo Niculescu în materie de pregătire şi rezultate ?

Tehnicienii noştri şi-au explicat totul prin contactul, tot mai strîns din ultimii ani, al tricolorilor cu marele fotbal. Într-adevăr, componenţii echipei naţionale au adus din Brazilia testul Cooper, văzîndu-i — înainte de Mexic — cum i se supun, cu docilitate, acestei probe de rezistenţă faimoşii Pele, Tostao, Jairzinho, Everaldo, Carlos Alberto et comp. Idolii fotbalului cariocas parcurseseră, sub ochii stupefiaţi ai jucătorilor noştri, mai mult de 3000 de metri la capătul celor 12 minute, cît prevede testul mai sus amintit. Atunci, în acele zile ale anului 1970, luna ianuarie, pentru tricolorii români pătrunşi în tainele de laborator ale fotbalului brazilian, o legendă se spulberase : aceea potrivit căreia artizanii brazilieni îşi clădesc performanţa numai cu ajutorul calităţilor înnăscute şi deloc cu sudoare.

În aceste zile, spuneam, fotbaliştii noştri fruntaşi au păşit în cel de-al doilea an în care EFORTUL FIZIC — SPECIFIC PERIOADEI PREGĂTITOARE — nu mai este considerat un coşmar. Da, reprezentantele noastre în competiţiile europene nu mai sînt echipe de o singură repriză. Acumulările din ultimele ierni ale echipelor noastre şi-au propus cîteva obiective pe care a reuşit pînă acum să le ducă la îndeplinire :

1. a supus jucătorii din lot unui antrenament deosebit de intens ;

2. a renunţat la unii jucători al căror randament a fost mai scăzut (Farkas, Albert, Meszöly);

3. a căutat să rodeze în cît mai multe meciuri jucători din lot.

Din nouă meciuri internaţionale susţinute în 1971, reprezentativa Ungariei nu a pierdut decît unul. Iată palmaresul (Legenda : A = amicale ; C.E. = Campionatul European; C.M. = campionatul mondial — ediţia 1974).

VIENA : Austria — Ungaria 0—2 (A)
BUDAPESTA : Ungaria — Franţa 1—1 (C.E.)
SOFIA : Bulgaria — Ungaria 3—0 (C.E.)
RIO DE JANEIRO : Brazilia — Ungaria 0—0 (A)
BUDAPESTA : Ungaria — Iugoslavia 2—1 (A)
BUDAPESTA : Ungaria — Bulgaria 2—0 (C.E.)
PARIS : Franţa — Ungaria 0—2 (C.E.)
BUDAPESTA : Ungaria — Norvegia 4—0 (C.E.)
LA VALETTA : Malta — Ungaria 0—2 (C.M.).

Ce se poate spune despre actualii componenţi ai echipei ?

Dintre cei vechi şi cunoscuţi se mai află golgeterul, **Bene** (debutant în turneul olimpic din 1964 — Tokio), **Panesics, Dunai II, Geczi** şi **Szücs.** Relativ tineri, dar deja rodaţi în echipa naţională sînt extremele **Fazekas** şi **Zambo,** apoi **P. Juhasz, J. Juhasz** şi **Vidats.** Pe scurt, Ungaria este o echipă omogenă, cu o tactică ofensivă de joc, în care linia de atac **(Fazekas, Bene, Dunai II, Zambo)** constituie compartimentul cel mai valoros.

ÎNTÎMPLĂRI CARE NU ŞI-AU GĂSIT LOCUL ÎN „CRONICA PARTIDEI" (în 1971)

CU O ORĂ ÎNAINTEA DERBYULUI RAPID — DINAMO, DIN 11 SEPTEMBRIE. Ambele echipe sînt în tunelul de la „23 August". Urmăresc partida cadeţilor. Lîngă Deleanu, un cunoscut, om serios, îi spune:

— Coco, tu ai băut ceva !

— Îmi place gluma !

— Nici o glumă ! Ai ochii roşii ca după beţie.

Deleanu a zîmbit uşor şi a plecat tăcut, sus, în cabină, să se echipeze. Îmbrăcase tricoul său alb cu nr. 4, cînd doctorul Ciortea, observîndu-i faţa, îi pune termometrul. Peste 38 de grade ! E chemat, urgent, Dobrău, de afară. Deleanu îşi la hainele şi pleacă trist. Se simţea vlăguit, dar ar fi vrut nespus să joace...

★ ★ ★

CU 5 MINUTE ÎNAINTE DE A ÎNCEPE PARTIDA FARUL — C.F.R. CLUJ, DIN 8 DECEMBRIE. Stau în spatele porţii constănţene, cu Stoica, Vişan şi Kallo. Îi spun lui Stoica: **„Azi se termină suspendarea ta. Peste 4 zile, în ultima etapă de campionat, poate joci!"** Fundaşul constănţean zîmbeşte. **„Prin suspendarea mea, Nistor a prins echipa. Şi merge bine. Aşa că, pentru mine, sezonul s-a terminat !"**

...Peste 31 de minute, adică în minutul 26 de joc, Nistor era eliminat de pe teren pentru joc dur. Nu l-am putut observa, atunci, pe Stoica. Eram sus, la masa presei, iar el, undeva, pe pistă.

În ultima etapă a turului, la Craiova, în formaţia Litoralului reapărea Stoica. Nistor primise trei etape suspendare...

★ ★ ★

PE MUREŞ, LA 15 DECEMBRIE. După pauză, U.T.A. deschide repede scorul în partida cu Politehnica Iaşi. Cînd antrenorul Mărdărescu îşi înlocuieşte fiul cu Romilă II, scorul e 2—0 pentru gazde. La circa două minute după ce intră în joc, Romilă II primeşte o minge pe la centrul terenului, Broşovschi îl taloneză, şi se nasc cîteva faulturi uşoare. Are loc chiar un schimb de cuvinte grele, urîte. În finalul acestui schimb de „arhaisme", Broşovschi îi spune ieşeanului: **„Bă vedetă, nu vezi că nici nu ştii să dai cu piciorul în minge!"** Romilă II tace. Nu trec cinci minute şi tînărul jucător moldovean primeşte o minge tot pe la centrul terenului. Înaintează, şi de la aproape 30 de metri prinde o „ghiulea" cum n-a văzut Aradul. Vidac scoate mingea din plasă. La centrul terenului, Romilă II îl caută cu priviri ironice pe Broşovschi. Acesta tăcea, cuprins şi el de mirare...

★ ★ ★

CRIŞUL ÎNCHEIE SEZONUL LA BUCUREŞTI. Pierde la scor meciul cu Steaua. Pînă la acceleratul de seară, toată echipa orădeană este invitată acasă la doctorul Camil Petrovici, trup şi suflet (şi cîtă alergătură!) pentru Crişul. La micul banchet, s-a vorbit numai despre evitarea retrogradării. Toţi jucătorii Crişului au promis multîncercatului lor suporter că vor rămîne în prima divizie. **Dărăban** a încheiat sindrofia, ridicînd un pahar de vin **„în amintirea C.F.R.-ului şi Petrolului care la anul nu vor mai fi în divizia A"**

...Peste două zile, **Laurenţiu Munteanu,** unul din antrenorii feroviarilor clujeni, mă asigura pe culoarele redacţiei: **„Petrolul şi Crişul retrogradează!"**

După ultima restanţă, cu U.T.A., **Ilie Oană,** antrenorul Petrolului afirma, senin, tot în redacţie: **„Crişul şi C.F.R. Cluj retrogradează!"**

Toţi „darnici" cu ceilalţi...

Mircea M. IONESCU

NUME NOI LA TRACTORUL BRAŞOV

Lidera clasamentului seriei a XII-a a diviziei C, echipa **Tractorul Braşov,** şi-a reluat pregătirile. Luni şi marţi, jucătorii braşoveni au fost supuşi unui riguros control medical, efectuat de doctorul **Eşeanu.**

În lot au fost incluşi doi jucători noi, mijlocaşul **Nicolcioiu** şi portarul **Smeu,** ambii provenind din formaţia de tineret-rezerve a Steagului roşu.

La începutul lunii februarie, o dată cu terminarea perioadei rezervată pregătirii fizice, Tractorul Braşov va inaugura suita partidelor de verificare şi omogenizare.

Carol GRUIA — coresp. judeţean

CE MAI FACE TOTTENHAM?

Tottenham nu mai are nevoie de o prezentare integrală. Datele principale ale „biografiei" sale le-am publicat înaintea întîlnirilor cu **RAPID,** aşa că iubitorii fotbalului de la noi nu le mai consideră utile. Este vorba de o mai veche cunoştinţă a lor, o cunoştinţă care — este drept — nu le-a produs de loc plăcere în vizita sa de la **Bucureşti,** în care a „completat" succesul înregistrat pe teren propriu. Feroviarii bucureşteni păstrează — mai mult ca oricînd — amintirea acelui 0—5, scorul general cu care au încheiat întrecerea pe 180 de minute cu băieţii lui **Nicholson.**

Acum, cînd **Tottenham** apare iarăşi în calea unei echipe româneşti, liderului **U.T.A.,** ceea ce interesează despre ea este ce s-a mai întîmplat în viaţa faimoasei echipe englezeşti de la ultima sa apariţie în faţa publicului nostru.

Sigur că principala preocupare a acestei perioade a fost campionatul. Şi putem să vă spunem că lucrurile n-au mers rău pentru ea. În ultima etapă, **Chivers, Peters** et co.

PETERS

au înregistrat un rezultat egal pe teren propriu, 1—1. Dar dacă avem în vedere că adversarul s-a numit **Manchester City,** una dintre echipele care atacă cu aplomb locul 1 al clasamentului, constatăm că egalitatea are valenţe sporite. Locul actual în campionat : 8.

Lotul de jucători este intact. În pofida exagerărilor antrenorului **Bill Nicholson,** după întîlnirea cu **Rapid,** toţi „accidentaţii" şi-au reluat jocul în echipă chiar în etapa care a urmat jocului de pe stadionul „23 August". Chiar şi **Mike England** — care n-a evoluat în Capitală, fiind anterior accidentat — s-a restabilit.

În privinţa datei primei partide, managerul **Nicholson** s-a arătat de acord cu disputarea ei la 9 martie, pentru că şi **Tottenham** va solicita avansarea cu o zi a datei întîlnirii retur.

BAYERN MÜNCHEN: APĂRARE ERMETICĂ + ATAC PRODUCTIV

Aşadar, dorinţa steliştilor a fost îndeplinită : sorţii le-au desemnat în „sferturile" Cupei cupelor adversarul la care s-au gîndit : **Bayern München,** echipa „tunarului" **Gerd Müller** şi a „prinţului" **Beckenbauer** — cum le place suporterilor să-i numească.

Club dintre cele mai vechi (a fost înfiinţat în 1900), are o echipă considerată în elita fotbalului vest-german, deşi nu şi-a înscris de multe ori numele pe lista cîştigătorilor campionatului sau ai Cupei. Titlul de campioană i-a revenit doar de două ori (în 1932 şi 1969), iar Cupa a intrat în vitrina sa de trofee de patru ori, ultima dată anul trecut, în care calitate participă acum în Cupa cupelor. La aceste titluri de onoare, în 1967 a adăugat unul cu rezonanţă europeană : **a cîştigat Cupa cupelor după o finală agitată, cu Glasgow Rangers, la Nürnberg,** şi un scor minim de 1—0, după prelungiri.

De atunci a mai participat în Cupa campionilor ediţia 1969/70, dar a fost eliminată din primul tur de St. Etienne cu scorul general de 3—2 (2—0 la München şi 0—3 la St. Etienne).

În actuala ediţie a Cupei cupelor, clubul münchenez a trecut pe rînd de **Skoda Plzen** (1—0 şi 6—1) în 16-imi şi de puternicul team F.C. Liverpool în 8-imi cu o victorie cu 3—1 în deplasare (!) şi un 0—0 la München.

După prima parte a campionatului, **Bayern** ocupă locul doi, la 3 puncte de liderul Schalke 04, revelaţia sezonului. Echipa sa de bază : **MAIER — BREITNER (Hansen), SCHWARTZENBECK, BECKENBAUER, Höness — ROTH, Zobel, Krathausen — Schneider, GERD MÜLLER, Sürholz (Hoffmann).** Rezerve : Koppenhöfer, Seifert, Rybarczyk, Schröder, Weiss. Antrenori **Udo Lattek.** (Cu majuscule : numele internaţionalilor).

Pe scurt, o echipă solidă, cu un joc atletic, o apărare ermetică (18 goluri primite în 17 jocuri de campionat) şi un atac penetrant şi eficace (47 goluri marcate), liderul fiind **Gerd Müller,** golgeterul echipei şi al reprezentativei.

MÜLLER

LOTO — PRONO

CÎŞTIGURILE TRAGERII LOTO A REVELIONULUI DIN 2 IANUARIE 1972

CÎŞTIGURI OBIŞNUITE

EXTRAGEREA I : **categoria I :** 1,90 variante a 100.000 lei ; **categoria 2 :** 14,60 variante a 16.470 lei fiecare; **categoria 3 :** 39,20 variante a 6.134 lei ; **categoria 4 :** 68,05 variante a 3.534 lei ; **categoria 5 :** 397,70 variante a 605 lei ; **categoria 6 :** 854,70 variante a 281 lei.

Report la categoria I : 50.459 lei.

Cîştigător categoria 1 = Ionescu Nicolae din Bucureşti.

EXTRAGEREA a II-a: **categoria A :** 3 variante 10% a 67.381 lei fiecare; **categoria B :** 8,60 variante a 23.505 lei ; **categoria C:** 35 variante a 5.776 lei; **categoria D :** 99,75 variante a 2.026 lei ; **categoria E :** 159,65 variante a 1.266 lei ; **categoria F :** 200,85 variante a 1.006 lei.

AMBELE EXTRAGERI : **categoria Z :** 4.441,85 variante a 100 lei.

CÎŞTIGURI SUPLIMENTARE

Categoria G: 3,30 variante (autoturisme „Skoda S 100" a 53.000 lei); **categoria H:** 16,15 variante (excursii în Italia a 8.500 lei) ; **categoria I :** 85,40 variante (excursii în Turcia 3.500 lei); **categoria J :** 153 variante a 1.000 lei ; **categoria K:** 245,60 variante a 500 lei.

CÎŞTIGURI SPECIALE

Categoria M : 3,60 variante (autoturisme „Dacia 1300" a 70.000 lei) ; **categoria N:** 12,50 variante (autoturisme „Dacia 1100" sau „Skoda S 100"); **categoria O:** 38,75 variante (excursii în Italia a 8.500 lei); **categoria P :** 44,30 variante (excursii în Turcia a 3.500 lei) ; **categoria R:** 45,20 variante a 1.000 lei ; **categoria S:** 81,90 variante a 500 lei; **categoria T :** 7.435,85 variante a 60 lei.

CÎŞTIGURILE TRAGERII LOTO DIN 7 IANUARIE 1972 :

Extragerea I : Cat. 1 : 2.10 variante a 65 313 lei ; a 2-a : 5,55 a 15 621 lei ; a 3-a : 11,05 a 7 846 lei ; a 4-a : 26,95 a 2 995 lei ; a 5-a : 116,60 a 744 lei ; a 6-a : 431,50 a 201 lei ;

Extragerea a II-a : Cat. A : 1.10 variante a 59 651 lei ; B : 5,45 a 12 080 lei ; C : 12,55 a 5 246 lei ; D : 18,60 a 3 540 lei ; E : 45,20 a 1 306 lei ; F : 41,25 a 1 596 lei ; Z : 1 888,65 a 100 lei.

Cîştigurile de 65 313 lei (100%) de la categ. I au revenit participanţilor ŞEULEAN GHEORGHE din Uricani şi MICOLAS ROZALIA din Iaşi, iar cîştigul de 59 651 lei (100%) de la categ. A, a revenit participantului GOGUTA ADRIAN din Vatra Dornei.

sportul în lume

În campionatul european de bob 2

ECHIPAJELE R.F.G. CONDUC DUPĂ DOUĂ MANȘE

SAINT MORITZ, 13 (prin telefon). — Pe pîrtia din stațiune au început întrecerile campionatului european de bob 2, la care participă 29 de echipaje, reprezentînd 10 țări : R. F. G. (4 echipaje), Elveția (4), Austria (3), Marea Britanie (3), Italia (3), Suedia (2), Franța (3), Spania (3), Cehoslovacia (2) și România (2). Sînt prezenți unii dintre cei mai buni piloți ai lumii, printre care medaliații olimpici și mondiali Zimmerer, Floth (R. F. G.), D'Andreea, De Zordo (Italia), precum și alți fruntași ai acestui sport, ca, de pildă, Evelyn (Marea Britanie) și Parisot (Franța).

În această primă zi, vremea a fost ideală pentru concurs. Temperatura scăzută (minus 12 grade) și vizibilitatea perfectă au permis desfășurarea celor două manșe în condiții optime. Starea excelentă a pistei, perfect înghețată (și deci foarte dură), a solicitat mult îndeminarea piloților, producînd și unele surprize. Cea mai mare este, desigur, a neclasării fostului campion mondial Nevio De Zordo în primele șase locuri ale competiției. De altfel, nici unul dintre cele trei echipaje italiene nu a ocupat un loc fruntaș.

În ceea ce privește echipajele române, ele au avut comportări mediocre. Starturile lor au fost dintre cele mai slabe, iar piloții au fost depășiți de viteza pîrtiei, înregistrînd timpi slabi.

După două manșe, primul loc este ocupat de echipajul R. F. G. I (Floth-Bader) cu 2 : 34,35, urmat de R. F. G. II (Zimmerer — Utzschneider) cu 2 : 34,82 și Elveția I (Vicki — Hubacher) cu 2 : 36,04. De remarcat lupta strînsă ce se dă între echipajele R. F. G. Reprezentanții României s-au clasat pe locurile 18 (Stavarache — Juncu) cu 2 : 38,52 și 26 (Stoian — Panaitescu) cu 2 : 40,74.

Vineri au loc ultimele două manșe.

La Jacksonville

NĂSTASE ȘI ȚIRIAC eliminați în primul tur

NEW YORK, 13 (Agerpres). — În primul tur al turneului internațional de tenis de la Jacksonville (Florida), jucătorul român Ilie Năstase, cîștigătorul recentului concurs de la Baltimore, a pierdut în mod surprinzător cu 6—7, 5—7 în fața suedezului Ove Bengtson. Cu o surpriză s-a încheiat și partida dintre Ion Țiriac și Haroon Rahim, în care victoria a revenit cu 6—4, 6—4 tenismanului pakistanez. Alte rezultate: Higgins (S.U.A.) — McManus (S.U.A.) 7—5, 4—6, 7—6; Fillol (Chile) — Osborne (S.U.A.) 7—5, 7—6.

Turneul de la Hastings

KORCINOI, LA ½ PUNCT DE LIDER

LONDRA, 13 (Agerpres). — Cu două runde înaintea încheierii turneului de șah de la Hastings, clasament continuă să conducă marele maestru sovietic Anatoli Karpov cu 10 p. El este urmat de compatriotul său Korcinoi cu 9 ½ p, Mecking (Brazilia), Byrne (S.U.A.) — 8½ p, Andersson (Suedia), Gligorici (Iugoslavia) — 7 ½ p. Ciocâltea (România) ocupă locul 10 cu 5 puncte.

În runda a 13-a, Korcinoi l-a învins pe Unzicker, iar Byrne a cîștigat la Franklin. Karpov a remizat cu Najdorf. Rezultatul de egalitate a fost înregistrat și în partidele Andersson — Ciocâltea (la mutarea a 24-a), Gligorici — Pfleger, Keene — Botterill și Mecking — Hartston.

În C.E. de patinaj artistic

ONDREJ NEPELA NET SUPERIOR!

Miercuri seara, tribunele de 14.000 locuri ale sălii „Scandinavium" din Göteborg au fost luate cu asalt de spectatorii dornici de a urmări ultima apariție a perechilor de patinatori, care-și disputau laurii „europenelor" de patinaj artistic. Spectacolul a fost cu adevărat superb, demonstrînd că tehnica acestei discipline continuă să meargă mereu înainte.

Pentru a patra oară consecutiv, titlul de campioni europeni a revenit sovieticilor Irina Rodnina și Aleksei Ulanov, nu fără a suporta concurența foarte apropiată a compatrioților lor Ludmila Smirnova — Andrei Suraikin. Aceștia au patinat excepțional, primul minut și jumătate al programului lor liber constituind un adevărat „record" de sărituri sincrone și pași executați în mare viteză. O a doua parte mai puțin susținută — dar mai ales teama arbitrilor de a interveni într-o ierarhie prestabilită ! — a făcut ca cei doi leningrădeni să nu poată urca pe prima treaptă a podiumului. Rodnina și Ulanov, cu aceeași evoluție plină de ritm, dar și cu cîteva greșeli de execuție (patinatoarea a căzut la dublul Axel), rămîn campioni la distanță minimă de puncte. Clasamentul : 1. **Irina Rodnina—Aleksei Ulanov** (U.R.S.S.) 10 — 420 p ; 2. **Ludmila Smirnova — Andrei Suraikin** (U.R.S.S.) — 17 — 417,4 p ; 3. **Manuela Gross—Uwe Kagelman** (R. D. Germană) 27 — 411,3 p ; 4. **Anita Lehman—Heinz Wiesinger** (R.F. a Germaniei) 38 — — 401,5 p ; 5. **Anette Kansy—Axel Salzman** (R.D. Germană) 47 — 394,9 p ; 6. **Irina Cerneaeva — Vasili Blagov** (U.R.S.S.) 52 — 394,8 p. Au luat startul 18 perechi.

Au început întrecerile din cadrul probei individuale feminine. După primele trei figuri obligatorii, campioana mondială și europeană, patinatoarea austriacă **Beatrix Schuba**, a și luat un avans apreciabil. Blonda „Trixi" are 536 p, față de cele 489,6 p ale următoarei clasate, **C. Walter** (Elveția). Pe locul trei, **R. Trapanese** (Italia) cu 483,9 p.

Aseară, tîrziu, s-a încheiat proba individuală de bărbați. Demonstrînd o netă superioritate, **O. NEPELA** (Cehoslovacia) și-a păstrat titlul, fiind urmat în clasament de **S. Cetveruhin** (U.R.S.S.) și **P. Pera** (Franța). Patinatorul român **G. Fazekaș** clasat pe locul 17, după figurile impuse, a avut o bună evoluție la libere, cucerind numeroase aplauze.

Deși clasați pe locul secund, tineriigrădenii Ludmila Smirnova și Andrei Suraikin au avut cea mai apreciată evoluție la „libere" : de patru ori 5,9 !
Foto : TASS

LUNA ACEASTA

SCRIMERII ROMÂNI VOR EVOLUA LA SOFIA, MILANO ȘI PARIS

Cu acest sfîrșit de săptămînă, scrimerii noștri intră în circuitul competițiilor internaționale, unele rezervate „speranțelor planșei" și avînd drept scop verificarea potențialului lor în vederea campionatelor mondiale de tineret de la Madrid, altele înscrise în calendarul tradițional al fruntașilor scrimei mondiale — ca trofeele Martini, Spreafico, Cupele campionilor europeni — care constituie, în acest an olimpic, tot atîtea teste în vederea întrecerilor de la München.

Începutul îl vor face tinerii noștri trăgători care se vor întrece la sfîrșitul acestei săptămîni în capitala Bulgariei împreună cu reprezentativa țării gazdă și cea a R.D. Germane. Lotul țării noastre pentru acest turneu triunghiular cuprinde 21 de trăgători (6 floretiste și cîte 5 floretiști, sabreri și spadasini). Printre ei figurează toți campionii republicani la categoria juniori mari : floretista *Viorica Dragu*, floretistul *L. Ruff*, sabrerul *C. Marin* și spadasinul *D. Podeanu*, iar alături de aceștia *Mariana Ostafi, Maria Lazăr, Aurora Crișu, Magdalena Bartoș, Elena Pricop* (floretă fete), *Fr. Hetz, A. Kuki, G. Ursovici, C. Moise* (floretă-băieți), *I. Pop, I. Petrică, S. Crișu, Em. Oancea* (sabie), *A. Cărămidă, O. Zidaru, P. Szabo, I. Popa* (spadă).

La sfîrșitul săptămînii viitoare (24—26 ianuarie) se va desfășura, la Milano, tradiționalul turneu de spadă „Cupa Spreafico". Țara noastră va fi reprezentată în această importantă competiție de trăgătorii *Alexandru Istrate, Iosif Szepesi, Anton Pongrat, Constantin Bărăgan* și *Constantin Duțu*. Este foarte probabil ca, în continuarea turneului, să se dispute și un meci patrulater între reprezentativele Franței, Italiei, României și Ungariei.

Ultima săptămînă a lunii ianuarie, mai exact în zilele de 29 și 30, în sala Coubertin din capitala Franței se va desfășura turneul pentru „Trofeul Martini" care reunește, anual, pe cei mai buni floretiști ai lumii. Și la această întrecere, scrima românească va fi larg reprezentată de un lot de șapte trăgători. Alegerea Federației de scrimă s-a îndreptat spre floretiștii *Mihai Țiu, Tănase Mureșan, Iuliu Falb, Ștefan Haukler, Ștefan Ardeleanu, Aurel Ștefan* și tînărul *Șerban Vlad*.

CAMPIONATUL DE HOCHEI

(Urmare din pag. 1)

ducerea prin golul marcat de Țone, pentru ca în min. 34, Florescu să mărească avantajul, după o foarte ingenioasă combinație cu Pană. Steaua are cîteva mari ocazii ratate, însă, de Ștefanov, Gheorghiu, Fodorea. La ultima, Dumitraș a avut o intervenție de-a dreptul miraculoasă !

Ultima treime a timpului de joc începe sub semnul dominării Stelei, care se va apropia din nou (în min. 46 Gheorghiu înscrie după o pasă primită de la Calamar). Dar cinci minute mai tîrziu Axinte face o magistrală acțiune personală și scorul devine 4—2. Imediat după schimbarea porților, Morar îl înlocuiește pe Crișan în poarta Stelei. Ultimele minute nu mai pot produce răsturnarea de situație, dinamoviștii jucînd prudent și sigur. Ei obțin o victorie meritată pentru plusul de organizare pe care l-au avut și realizarea mai bună a ocaziilor ivite.

Au arbitrat, bine, Fl. Gubernu și Gh. Tașnadi.

După două tururi, în clasament : 1 Steaua 10 p (40—8) 2. Dinamo 10 p (39—9) 3—4. Avîntul și Agronomia 2 p (golaveraj egal : 14—45).

Avîntul M. Ciuc — Agronomia Cluj 5—3 (3—0, 2—3, 0—0).

După două evoluții șterse, în primele etape ale turului, ambele formații angajate în lupta pentru treapta a III-a a podiumului, au furnizat ieri o interesantă și foarte echilibrată dispută. Partida a început în nota de dominare a echipei din Miercurea Ciuc, care chiar din primul minut a deschis scorul prin **Iuliu Szabo**, acest neobosit animator al hocheiului din orașul său. În continuare, întîlnirea s-a echilibrat întrucîtva, deși atacurile jucătorilor de la Avîntul s-au dovedit a fi ceva mai periculoase. Pînă la încheierea primelor 20 de minute ale meciului, **Iuliu Szabo** și-a dovedit încă o dată măiestria și eficacitatea de atacant, înscriind încă două puncte și aducînd echipei sale un avantaj substanțial.

După pauză, însă, probabil prea liniștiți de avansul de 3 goluri pe care-l aveau, componenții formației Avîntul au încetinit alura și studenții clujeni s-au aruncat în luptă cu toate forțele de care dispuneau. Spre surprinderea generală, în min. 28 scorul ajunsese doar 3—2 pentru Avîntul și egalarea plutea în aer. Jocul a căpătat în această perioadă accente de mare intensitate, dar ambele combatante au ratat multe și favorabile ocazii. În min. 33, **Baka** mărește avantajul echipei sale la 4—2, fructificînd o excelentă pasă a lui **I. Szabo**, pentru ca numai 5 minute mai tîrziu, cînd Agronomia Cluj se afla în inferioritate numerică, **Vacar** să puncteze printr-un șut de la distanță.

În ultima parte a întîlnirii, cu toate eforturile depuse de jucătorii celor două formații și în ciuda suitei aproape incredibile de ocazii la ambele porți, scorul nu a mai putut fi modificat.

Au marcat : I. Szabo (3), Baka, Vacar — Avîntul ; Gali (2), Texe — Agronomia. Au condus bine C. Sginc și M. Presneanu.

FOTBAL PE GLOB

● Așa cum fac totdeauna la început de nou sezon, comentatorii de fotbal din **Iugoslavia** au alcătuit selecționata europeană a anului trecut. Iată acest „unsprezece" ideal al confraților noștri iugoslavi : **Banks (Anglia) — Vogts (R.F.G.), Șesternev (U.R.S.S.), Moore (Anglia), Facchetti (Italia) — Beckenbauer (R.F.G.), Mazzola (Italia) — Best (Irlanda), Müller (R.F.G.), Cruiff (Olanda), Geaici (Iugoslavia).**

● În lotul selecționat de **Zagalo** pentru a asigura participarea **Braziliei** la **„Mini-cupa mondială"**, din acest an, „veteranul" este portarul **Felix (35 de ani)**, iar „mezinul" atacantul **Mirandinha**, în vîrstă de 19 ani. Se știe că, cu toate nenumăratele rugăminți și solicitări, **Pele** a rămas ferm pe poziție : el nu va juca în marele turneu organizat în țara sa, neînțelegînd să abdice de la hotărîrea luată anul trecut, cînd retragerea lui a fost sărbătorită public.

DUPĂ PRIMUL JOC DIN SEZON AL ECHIPEI UNGARIEI

● Illovszky satisfăcut de apărare dar nemulțumit de atac după înfrîngerea de la Madrid ● Doi debutanți în selecționată : Kovacs și Szalai

Selecționata **Ungariei** se află de circa 10 zile în **Spania**, unde, în apropiere de **Madrid**, lotul a efectuat antrenamente deosebit de utile. Conform unei înțelegeri între federațiile de specialitate ale celor două țări, s-a convenit inițial ca perioada de antrenament să se încheie cu un meci inter-orașe **(Madrid — Budapesta)**, dar ulterior, de comun acord, s-a hotărît ca întîlnirea să aibă loc sub denumirea echipelor reprezentative ale celor două țări. Așadar, la **Madrid**, a avut loc miercuri seara primul joc intertări al anului.

Firește, din punctul nostru de vedere evoluția fotbaliștilor maghiari a stat în centrul atenției. Din capul locului trebuie să subliniem că întîlnirea a avut mai mult un caracter de verificare, atît pentru **Rudolf Illovszky**, cît și pentru **Ladislav Kubala**. Spaniolii susțin meciul restant cu **Irlanda de Nord** (16 februarie, la **Hull**) din preliminariile campionatului **Europei**, în timp ce fotbaliștii maghiari își rodează de pe acum formația în vederea unui program deosebit de încărcat : un lung turneu în America de Sud, între 20 ianuarie și 16 februarie, un meci amical cu **R.F. a Germaniei** (29 martie, la **Budapesta**), întîlnirile din C.E. cu **România**, și altele din preliminariile C.M., precum și participarea (cu echipa I) în turneul final al Jocurilor Olimpice.

În jocul de la **Madrid**, echipa **Ungariei** a fost învinsă la limită (1—0) printr-un gol norocos marcat de **Arieta** în min. 87, ca urmare a unei greșeli grosolane comise de **Peter Juhasz**, care l-a lăsat liber în careu pe atacantul spaniol. **Illovszky** s-a declarat mulțumit de evoluția unor jucători tineri pe care i-a încercat cu acest prilej. Este vorba de fundașul **Kovacs** și de înaintașul **Szalai**. Apărarea maghiară a rezistat cu succes atacurilor dezlănțuite ale gazdelor, grație portarului **Geczi**, în excelentă dispoziție și aportului dat de fundași. Linia de mijloc, în frunte cu **Szücs** și **Vidats**, a jucat de asemenea bine atît în apărare cît și în lansarea acțiunilor ofensive. Pentru **Illovszky**, decepția a constituit-o atacul : **Bene** — complet șters, **Dunai** — lent și neinspirat (a fost, de altfel, schimbat în repriza secundă cu **Szalai**), extremele **Zambo** și **Fazekas** — cu mult sub forma lor obișnuită. Dar, după cum declara după meci antrenorul reprezentativei maghiare, situația nu este deloc alarmantă : **„La Madrid am făcut un test bun. Chiar dacă vedetele nu au corespuns, sînt mulțumit de evoluția unor tineri din apărare. Dacă vom rezolva problema apărării voi putea privi cu mai mare încredere viitorul".**

În partida din capitala **Spaniei** au jucat echipele: UNGARIA : **Géczi — Fabian, P. Juhasz (Szőke), Kovacs, Szücs, Vidats, J. Juhasz, Fazekas, Bene, Dunai (Szalai), Zambo.**

SPANIA : **Iribar — Gallego, Tonono, Torigno, Lora, Luis (Charuchua), Riffo, Quino, Amancio (Arieta), Quini (Pirri), Rexach.**

LA SAPPORO, ZĂPADA ESTE DE UN METRU!

Convorbire telefonică cu dl. NITAKAMO, membru al Comitetului de organizare a J.O. de iarnă

Jocurile Olimpice de iarnă se apropie cu pași repezi. N-au mai rămas decît puține zile pînă la deschiderea lor oficială (3 februarie), cînd orașul japonez Sapporo va deveni cu adevărat centrul mondial al sporturilor de iarnă, bucurîndu-se de prezența a 1300 de concurenți și concurente, a sute de gazetari, a milioane de spectatori și... telespectatori.

În ziarul nostru de marți anunțam plecarea spre Sapporo a boberilor români, care la această oră fac, probabil, cunoștință cu „secretele" pîrtiei de pe care sperăm să coboare direct pe... podiumul de premiere. În vreme ce prima delegație de sportivi români, aflată în drum spre Jocurile Olimpice, se găsea încă în avion, am luat legătura — telefonic — cu Comitetul de organizare a' Olimpiadei Albe, la Tokio, de unde dl. NITAKAMO, unul dintre membrii acestui for, a răspuns cu amabilitate întrebărilor noastre.

— Înainte de toate, am vrea să aflăm cum este vremea la Sapporo ?

— Puteți fi liniștiți, așa cum sîntem și noi de cîteva zile... Dacă în Alpii Europei zăpada se lasă încă așteptată, la Sapporo a nins încă în prima săptămînă a lui ianuarie, astfel că versanții munților Teine și Eniwa (**n.n.** pe care se vor desfășura întrecerile de schi, bob și săniuțe) sînt acoperiți cu un strat de zăpadă care depășește un metru !

— Care este temperatura ?

— De cîteva zile, termometrul nu se ridică peste 0 grade. Acum el arată —3. Trambulinele de la Miyanomori și Okurayama sînt și ele acoperite de zăpadă, așteptîndu-și concurenții.

— Apropo de trambuline : cum a fost primit în Japonia succesul săritorului Kasaya, învingătorul primelor trei concursuri din „Turneul celor patru trambuline" ?

— Pentru noi, succesul lui Kasaya n-a fost atît de surprinzător cît pentru europeni, deoarece n-am uitat că el a obținut medalia de argint la ultimele campionate mondiale. În aceste zile, se desfășoară la Sapporo campionatele de sărituri de la trambulină ale Japoniei, în care Kasaya pare să confirme forma sa bună...

— În cercurile ziaristice se spune că Olimpiada de la Sapporo a fost pregătită de organizatori cu o minuțiozitate extraordinară.

— Este un compliment care ne onorează. Sperăm ca Sapporo să-și primească oaspeții în stilul tradițional ospitalității japoneze, făcîndu-i pe sportivii din întreaga lume să se simtă ca la ei acasă. Dacă vreți un amănunt organizatoric de ultimă oră, ei bine, numărul translatorilor angajați de Comitetul de organizare se ridică la 2 000... În ceea ce-i privește pe reprezentanții sportului românesc, pot să vă asigur că vom depune toate eforturile pentru ca ei să găsească aici condiții excelente, din toate punctele de vedere.

— Ce informații suplimentare ne puteți da despre festivitatea de deschidere a Jocurilor ?

— Inaugurarea Olimpiadei Albe se va face într-un cadru sărbătoresc, în prezența a numeroase personalități ale vieții sportive internaționale. Va participa, ca invitat de onoare, împăratul Hirohito, iar festivitatea va fi transmisă prin televiziune în întreaga lume.

În încheiere, dl. Nitakamo ne-a rugat — misiune plăcută, de care ne achităm pe această cale — să transmitem sportivilor români salutul Comitetului de organizare a celei de-a XI-a Olimpiade și asigurările d-sale că delegația română se va bucura, la Sapporo, de un climat de prietenie și amabilitate.

REP.

La Sapporo a avut loc miercuri festivitatea deschiderii satului olimpic și a ridicării drapelelor țărilor participante la apropiata ediție a Jocurilor Olimpice de iarnă
Telefoto : AGERPRES

PERSPECTIVA UNOR J.O. FĂRĂ SCHIORI A PROVOCAT VII REACȚII ÎN ÎNTREAGA LUME SPORTIVĂ

Propunerea președintelui C.I.O., **A. Brundage**, de a considera întrecerile de la Sapporo ale schiorilor doar campionate mondiale a provocat vii reacții în întreaga lume a sportului zăpezilor.

Președintele Federației internaționale de schi, juristul elvețian **Marc Hodler**, a primit destul de favorabil această veste : **„Organizarea unor campionate mondiale la Sapporo oferă o posibilitate de discuție. Ar fi mai bine așa decît să avem schiori acolo fără să poată concura. Dar o hotărîre atît de importantă de a transforma anumite probe olimpice în probe pentru titlurile de campioni mondiali nu poate fi luată decît de congresul F.I.S. Ar trebui să convocăm cel puțin 17 membri din consiliul executiv și pe președinții federațiilor naționale interesate".**

Jan Staubo, membru al C.I.O. pentru Norvegia, a adoptat o atitudine mai categorică. **„A. Brundage nu are dreptul să excludă schiul din Jocurile Olimpice. Programul olimpic este stabilit de mult timp și o hotărîre de o asemenea importanță nu poate fi luată decît de adunarea generală a C.I.O."**

Într-o declarație făcută agenților de presă, **Willi Daume**, președintele comitetului de organizare a a J.O. de la München, a precizat la rîndul său că numai C.I.O. are competența de a lua o asemenea hotărîre.

Organizatorii Jocurilor Olimpice de iarnă au anunțat că ei continuă pregătirile competiției în ciuda propunerii făcute de A. Brundage. De altfel, un purtător de cuvînt al Comitetului de organizare a J.O. de la Sapporo a precizat că la Tokio nu a sosit nici o comunicare oficială în acest sens. **„Noi am cheltuit sume importante pentru amenajările destinate schiului"** — a mai adăugat acesta. **„Sperăm că nu le-am făcut în zadar".** Secretarul general al comitetului de organizare, **Tominaga**, a declarat, în legătură cu aceasta, agenției Associated Press : **„Nici nu ne putem gîndi că întrecerile de schi de la Sapporo și-ar putea pierde denumirea de probe olimpice. Sperăm că nu se va lua o asemenea hotărîre".**

Iată, în încheiere, opiniile unor fruntași ai schiului mondial.

Karl Schranz (Austria) : **„Acum e rîndul federațiilor naționale și al federației internaționale de schi să se pronunțe și să acționeze".**

Tyler Palmer (S.U.A.) : **„Pînă la urmă, intransigența d-lui Brundage ar putea să se dovedească nefastă pentru sport".**

Gustavo Thoeni (Italia) : **„Fără schi, Jocurile Olimpice de iarnă nu pot exista. Nu-mi dau seama unde vrea să ajungă președintele C.I.O."**

CINE VA CÎȘTIGA SĂRITURA ÎN ÎNĂLȚIME LA J.O. DE LA MÜNCHEN ?

Sînt mulți favoriți — ne spune S. Noszaly, antrenorul lui Istvan Major — iar printre ei trebuie inclus și românul Dosa

Sandor Noszaly este un nume mai puțin cunoscut pe planul performanțelor deși a fost unul din bunii săritori de înălțime din Ungaria și Europa. El este mai apreciat, în ultimii ani, prin prisma rezultatelor realizate de unul din elevii săi : **Istvan Major.** În ultimii ani, săritorul maghiar a realizat un progres uimitor în noua tehnică „flop" reușind unul dintre cele mai bune rezultate mondiale din toate timpurile : 2,23 m.

Recent, aflat la București, cu ocazia unui schimb de experiență cu atleții clubului Steaua, antrenorul Noszaly și atletul său au avut amabilitatea să ne răspundă la cîteva întrebări.

— Cum ați izbutit să realizați un asemenea progres cu Major într-un timp atît de scurt ?

Adept al „flop"-ului, atletul maghiar Istvan Major se anunță drept unul din principalii favoriți olimpici la săritura în înălțime

— În primul rînd, pentru că stilul „flop" i se potrivește de minune. Apoi, Major este un atlet care se pregătește cu o conștiinciozitate și ambiție ieșite din comun. În sfîrșit, el este un atlet care nu poate realiza rezultate mari decît la concursuri tari. În plus, cu cît se urcă stacheta, cu atît se concentrează mai bine. Este în genul săritorului dv. Dosa.

— Ce credeți că se va întîmpla la Jocurile Olimpice ?

— Cei care vor dovedi o formă stabilă, vor avea șanse în plus să se afirme și deci să ocupe locuri fruntașe. Un săritor care atinge în mod regulat 2,20 m poate conta în lupta pentru titlu.

— Care sînt favoriții dv. pentru Olimpiadă ?

— Sînt mulți. Sovieticii Sapka și Ahmetov, doi americani al căror nume îmi scapă, 1—2 vest-germani și desigur talentatul dv. Dosa. Să nu uitați că nu sînt de loc excluse surprize în genul celei reușite de Fosbury la Mexico. Acestea sînt desigur excepții, dar nu pot fi excluse cu totul.

— Ce părere aveți despre atletul chinez Ni Cih-cin ?

— Dacă R.P. Chineză ar participa la J.O. atunci săritorul chinez va fi indiscutabil unul din favoriți. El are o detentă cum nu am văzut încă la nimeni. L-am văzut în 1962, la Moscova, sărind peste o poartă de fotbal și mi s-a părut ceva extraordinar.

— Dar Dosa al nostru ?

— Este unul din adversarii de temut deoarece știe să concureze foarte bine în marile competiții. Dacă la marea detentă pe care o are (am auzit că sare 1,80 m de pe loc, în timp ce Fosbury realiza numai 1,75, iar Major 1,70) va adăuga și o pregătire corespunzătoare, atunci poate avea un rol foarte important în lupta pentru primele locuri la München. M-aș bucura mult dacă atletul meu Major și prietenul său Dosa ar fi printre cei ce vor urca pe podiumul olimpic.

Interviu consemnat de
N. MIHAIL

TELEX ● TELEX ● TELEX

Cu prilejul unui concurs desfășurat la Sydney, înotătorul australian Brad Cooper a stabilit un nou record mondial în proba de 800 m liber cu performanța de 8:23,8. Rezultatul său este superior cu 4,8 vechiului record deținut de compatriotul său Graham Windeatt. În cadrul aceluiași concurs, multiplu recordmană mondială Shane Gould a terminat învingătoare în două probe : 100 m liber în 59,0 și 100 m fluture în 1:05,1, la numai o secundă de cea mai bună performanță mondială care aparține sportivei americane Ann Jones.

■

În cadrul grupelor sferturilor de finală ale competițiilor europene de baschet s-au disputat trei noi întîlniri. În „Cupa campionilor europeni" (masculin), echipa iugoslavă Iugoplastika Split a învins pe teren propriu cu scorul de 94—81 (49—34) formația Slavia Praga. În competiția similară feminină, Wisla Cracovia a dispus în deplasare cu scorul de 75—56 (41—24) de echipa Zelezniciar Sarajevo. „Cupa Cupelor" a programat la Milano partida dintre formațiile masculine Simmenthal și AEK Atena. Net superiori, baschetbaliștii italieni au obținut o victorie la scor : 117—76 (59—26).

■

Pe pista de la Cortina d'Ampezzo (Italia) au început întrecerile competiției internaționale de patinaj viteză dotată cu „Trofeul Doria", la startul căreia sînt prezenți sportivi de valoare din mai multe țări ale lumii. În prima zi de concurs, recordmanul sovietic Valeri Muratov a cîștigat proba de 500 m cu timpul de 38,65. El l-a învins pe campionul vest-german Erhard Keller, clasat pe locul secund cu 38,70. Locul trei a fost ocupat de americanul Neil Blatchford — 38,79. Keller și-a luat revanșa în cursa de 1000 m, în care a terminat învingător cu timpul de 1:19,52, fiind urmat de Muratov — 1:19,55 și Jos Valentin (Olanda) — 1:20,01. Proba de 3000 m a revenit finlandezului Kimmo Koskinen, cronometrat în 4:22,19.

■

La Jihlava s-a disputat cel de-al doilea meci amical dintre reprezentativele de hochei pe gheață ale Cehoslovaciei și R.D. Germane. Gazdele au obținut din nou victoria, de data aceasta cu scorul de 7—2 (3—1, 3—1, 1—0). În primul joc, hocheiștii cehoslovaci au cîștigat cu 8—2.

■

La Rena s-a disputat primul concurs de selecție al săritorilor de la trambulină din Norvegia, în vederea alcătuirii echipei pentru Jocurile Olimpice de la Sapporo. Victoria a revenit schiorului Frithjef Prydz cu 233,4 p, Marele favorit, Ingolf Mork, nu a participat la acest criteriu de selecție fiind suferind de stomac. După cum se știe, Mork a cîștigat anul acesta „Turneul celor 4 trambuline".

După ce a cîștigat turneul internațional de la **Flensburg**, reprezentativa masculină de handbal a Iugoslaviei a susținut un meci amical la Hildesheim cu o selecționată locală. Victoria a revenit sportivilor iugoslavi cu scorul de 24—16 (14—5).

■

În runda a doua a turneului de șah, de la Wijk an Zee, marele maestru maghiar Lajos Portisch a cîștigat la Langeweg, iar Pomar l-a învins pe Timman. În toate celelalte partide a fost consemnată remiza : Donner — Ree, Hartoch — Smejkal, Smislov — Adorjan, Benkö — Hort, Ivkov — Browne și Ljubojevici — Savon. În partidele întrerupte din prima rundă, Benkö a cîștigat la Browne, iar Smejkal a remizat cu Ree. Pe primul loc în clasament se află Pomar (Spania) cu 2 p, urmat de Adorjan (Ungaria), Benkö (SUA), Portisch (Ungaria) — cu cîte 1½ p etc.

Redacția și administrația : București, str. Vasile Conta nr. 16 ; telefoane : centrală 11.10.05, secția corespondenți 11.51.99, interurban 72 și 286 ; telex : sportrom buc. 180, Tiparul „I. P. Informația", București 40368

PROLETARI DIN TOATE ȚĂRILE, UNIȚI-VĂ!

Sportul

ZIAR AL CONSILIULUI NATIONAL PENTRU EDUCAȚIE FIZICĂ ȘI SPORT

ANUL XXVIII — Nr. 6936 | 4 PAGINI 30 BANI | SÎMBĂTĂ 15 IANUARIE 1972

ÎN PAGINA A 2-a

ECHIPA DE HOCHEI A ROMÂNIEI TREBUIE SĂ-ȘI MĂREASCĂ VOLUMUL DE MUNCĂ PENTRU A EVITA O NOUĂ RETROGRADARE ÎN GRUPA C

● **Cum se prezintă reprezentativa noastră cu 68 de zile înaintea participării la grupa B a campionatului mondial?**

● **Au ieșit la iveală lipsuri serioase în pregătirea jucătorilor**

O amplă dezbatere organizată de redacție cu specialiștii acestui sport

● **Din părerile, deseori contradictorii, privind valoarea formației române, posibilitățile ei reale, nivelul de măiestrie al jucătorilor, se desprinde concluzia că activitatea în aceste două luni trebuie desfășurată într-un spirit de maximă responsabilitate și exigență**

ANIMAȚIE ȘI INTERES PENTRU PREGĂTIRE ÎN SĂLILE DE SPORT DIN CAPITALĂ

Cum vor fi arătînd sălile de sport din Capitală într-o după amiază de iarnă geroasă? Răspunsul — amplu, edificator — l-am primit la capătul unei vizite la Floreasca, Giulești, Dinamo, Constructorul și „23 August".

SALA FLOREASCA — deocamdată cea mai încăpătoare din București — era sub dominația handbalului. Campioanele României, fetele de la Universitatea, aflate în pragul unor examene competiționale importante (meciul cu Macabi Harazim din C.C.E., partidele — dificile — din campionatul național), jucau... fotbal. Un divertisment plăcut, necesar, înaintea unei „porții" uriașe de lucru la două porți. Pe culoarul de legătură dintre bazin și sală, sub tribune sau în foaier alte grupe de sportivi își așteptau rîndul pentru a începe pregătirea...

Cînd am intrat în sală la **DINAMO** am avut pur și simplu impresia de sufocare. Zeci de tineri lucrau, pe saltele improvizate, elemente mai simple sau dificile din gama atît de largă a procedeelor luptelor greco-romane. Viitorii campioni ocupau laturile, mijlocul sălii fiind al voleibaliștilor — și ei foarte tineri — angajați într-o partidă de antrenament. Numai la grupa antrenorului **Alexandru Ruszi** am numărat 24 de sportivi. În cealaltă grupă să fi fost, de asemenea, vreo 20, în timp ce numărul voleibaliștilor (al celor ce jucau și al celor ce așteptau să fie invitați pe teren) era și el aproape de 30. Într-un colț, stătea nerăbdător antrenorul **Oprea Vlase.** Peste puțin timp, elevii lui urmau să dispute o partidă de antrenament cu echipa Metalul... **„Dacă rămîneți cu noi în sală veți avea prilejul să vedeți la lucru cîțiva dintre tinerii talentați din echipă. I. Tamaș**

Hristache NAUM

(Continuare în pag. a 3-a)

La coș, cît mai multe aruncări la coș, poate scăpăm de retrogradare...

Foto: S. BAKOSI

ECHIPA NOASTRĂ REPREZENTATIVĂ DE FOTBAL, PRINTRE FRUNTAȘELE SOCCERULUI EUROPEAN ȘI MONDIAL

Cu tot mai mult respect este pronunțat astăzi numele reprezentativei de fotbal a României, una dintre fruntașele soccerului european și mondial, echipa care fiind prezentă în 1970, în Mexic, la ultima ediție a „Cupei Jules Rimet" și, cucerind doi ani mai tîrziu dreptul de a juca în „sferturile" Campionatului Europei, i-a făcut pe specialiștii din lumea întreagă s-o plaseze — în nenumăratele clasamente de fine de an **printre primele** din vechiul continent.

Cu tot mai mult respect este pronunțat azi numele celor mai cunoscuți fotbaliști din țara noastră. **Lucescu, Dembrovschi, Dobrin, Sătmăreanu, Dumitru, Nunweiller VI, Dinu** și ceilalți sînt considerați printre cei mai buni din Europa, incluși — tot de specialiști — în diferitele echipe ale „lumii", ale continentului etc. **Dumitrache** a jucat la Moscova umăr la umăr cu vedetele de pe patru continente, la festivalul consacrat marelui Iașin.

Nu vrem să facem un articol-bilanț dar e clar pentru oricine că drumul parcurs de la acel **„Zürich umilitor"**, de la acele timpuri cînd **reprezentativa tricoloră era a 21-a în Europa,** conform clasamentelor acelorași specialiști, și pînă azi, este uriaș. Și cît de greu se cucerește azi un loc sub soarele fotbalului!... În 1970, tricolorii au fost prezenți la un turneu final mondial după 32 de ani de nedorită pauză, într-o ediție în care procentul de pretendente la un loc în turneul final a fost de 4,4 pentru 1 (în 1938, la penultima noastră participare, procentul era 1,7 la 1).

În sferturile de finală ale Campionatului Europei am mai fost prezenți o dată, la prima ediție disputată între 1958—1960. Dar atunci au participat doar 17 echipe, printre absente numărîndu-se Belgia, Elveția, Italia, R.F. a Germaniei și toate cele patru reprezentative britanice, ceea ce dădea cu totul altă coloratură competiției! mai... spălăcită. Astăzi, însă, doar Islanda a lipsit, dintre națiunile europene, de la marea bătălie disputată sub steagul U.E.F.A.

Toate acestea nu ar fi fost posibile fără condițiile excelente create mișcării de cultură fizică și sport

Mircea TUDORAN

(Continuare în pag. a 3-a)

INAUGURAREA SEZONULUI ATLETIC BUCUREȘTEAN PE TEREN ACOPERIT

Juniorilor le revine cinstea de a deschide sezonul atletic de sală bucureștean. Azi și mîine se vor desfășura campionatele municipale, rezervate juniorilor II.

Întrucît sala „23 August" — cea mai bine utilată din Capitală — este în modernizare și nu poate fi folosită în această perioadă, concursurile se vor desfășura în sala Dinamo (probele de aruncări și sărituri) și sala Viitorul (probele de alergări).

Programul de azi va începe de la ora 17, iar mîine de la ora 9.

Patinoar natural la Dinamo

În incinta parcului sportiv „Dinamo" din șos. Ștefan cel Mare a fost amenajat, pe terenurile de tenis, un excelent patinoar natural, care este pus la dispoziția publicului zilnic între orele 8—12 și 17—20.

INTERNAȚIONALELE DE GIMNASTICĂ

Deși este programată în aprilie (14—16), la prima competiție internațională de anvergură care figurează în programul gimnaștilor noștri fruntași, „Turneul Gheorghe Moceanu", s-au și primit la federația de specialitate primele confirmări de participare. Astfel, și-au anunțat pînă acum prezența sportivi din U.R.S.S., Suedia, R.D.G., Cehoslovacia, Ungaria, Bulgaria, Polonia, R.F.G.

La Pernitz, slalom pe... 100 de metri

LIPSA DE ZĂPADĂ AFECTEAZĂ ANTRENAMENTELE ȘI CONCURSURILE SCHIORILOR EUROPENI

PERNITZ, 14 (prin telefon). În vreme ce, la Sapporo, munții Teine și Eniwa sînt acoperiți cu un strat gros de zăpadă, pe alocuri depășind un metru, în Europa aipină pîrtiile au un aspect dezolant. Ca urmare, concursurile se desfășoară în condiții foarte dificile sau sînt pur și simplu anulate, așa cum s-a petrecut cu cel de la Bad-Hofgastein (Austria), unde s-au aflat săptămîna trecută olimpicii români **Dan Cristea, Virgil Brenci** și antrenorul lor, **Kurt Gohn.**

Așadar, ei au plecat din stațiunea Bad-Hofgastein fără să fi concurat și fără să fi putut efectua antrenamentele planificate. Ei au ajuns la Pernitz (o altă stațiune austriacă) în cursul zilei de luni și au așteptat cu nerăbdare să treacă noaptea, deoarece doreau ca marți să recupereze din kilometrii de antrenament pierduți cu o săptămînă în urmă. Dimineață aveau să afle o surpriză neplăcută. Pîrtia din localitate era închisă, deoarece se afla în plină amenajare în vederea competiției de la sfîrșitul săptămînii. Zeci de oameni cărau zăpadă, în găleți și pe tărgi, iar pompierii utilizau furtunurile pentru a întări pîrtia de coborîre care va găzdui, de fapt, întreceri de slalom. Diriguitorii schiului din Pernitz i-au îndrumat pe schiorii români să se antreneze pe o... minipîrtie, de fapt o insulă de zăpadă înghețată (lungă de 100 de metri). Neavînd încotro, Cristea și Brenci au parcurs marți, miercuri și joi sute de porți de slalom. Vineri a fost dată în folosire pîrtia oficială, pe care reprezentanții României s-au grăbit să o folosească. Azi și mîine ei vor lua startul la cursele de slalom special ce se vor desfășura în cadrul unui mare concurs internațional, alături de schiori din Franța, Suedia, Norvegia, Italia și, bineînțeles, Austria.

După ce vor concura la Pernitz, schiorii români se vor înapoia în țară (luni), urmînd să-și desăvîrșească pregătirea pe pîrtiile din Bucegi sau din Postăvarul. De altfel, ei vor lua startul la campionatele județene ce se vor desfășura săptămîna viitoare.

NĂSTASE CAP DE SERIE Nr. 1 ÎN TURNEUL DE LA LONDRA

Organizatorii turneului internațional de tenis care va avea loc la Londra, între 18—22 ianuarie, la Royal Hall, au stabilit următorii capi de serie pentru proba de simplu bărbați: 1. **Ilie Năstase (România)**: 2. Cliff Richey (S.U.A.); 3. Andres Gimeno (Spania); 4. Clark Graebner (S.U.A.).

Proba de simplu bărbați care contează în clasamentul marelui serial de turnee „indoor" recent început în S.U.A., la Baltimore și soldat cu victoria lui Năstase, va reuni 16 jucători.

Întrecerea la dublu-bărbați are următorii capi de serie: 1. Hewitt-Mc Millan (Republica Sud-Africană); 2 **Năstase—Țiriac** (România); 3. Graebner-Gorman (S.U.A.), 4. Gimeno—Orantes (Spania).

Turneul de la Royal Hall din Londra se va desfășura pe un teren realizat din plastic (uniturf) programînd întîlnirile numai după-amiaza și seara.

Azi, la ora 18, în sala Floreasca:

„U" București — Macabi Harazim în C.C.E. la handbal feminin

Formația oaspe a sosit aseară în Capitală

Sala Floreasca găzduiește astăzi, începînd de la ora 18, întîlnirea retur dintre Universitatea București și Macabi Harazim (Israel), contînd pentru primul tur al actualei ediții a Cupei campionilor europeni la handbal feminin.

Deși au învins în primul meci — disputat la 6 ianuarie la Holon — cu 29—14, asigurîndu-și astfel, practic, calificarea în turul II al competiției continentale, campioanele României s-au pregătit cu seriozitate pentru partida de astăzi. Elevele prof. Constantin Popescu au făcut miercuri un antrenament, joi au susținut o partidă în compania Rapidului, iar ieri după-amiază au efectuat un „bombardament" de 60 de minute la poarta apărată, pe rînd, de cei doi portari ai formației.

Universitatea București va folosi în meciul cu Macabi Harazim următorul lot de jucătoare: **Lucreția Anca, Simona Arghir, Aneta Schramko, Niculina Iordache, Doina Furcoi, Elena Dobîrceanu, Lidia Scorțescu, Maria Niță, Ioana Surugiu, Maria Mereu** și **Mirela Dragoș.** Arbitrii întîlnirii: **M. Stanoevici** și **S. Vojvodici** (Iugoslavia).

Aseară tîrziu, campioana Israelului, formația Macabi Harazim, a sosit în Capitală. Handbalistele oaspete vor face cunoștință cu sala de joc astăzi, în cursul dimineții. Tot astăzi dimineață vor sosi în București și cei doi arbitri iugoslavi.

Zăpada căzută în Capitală a fost primită cu multă satisfacție de copii. Pe derdelușuri s-au organizat primele întreceri de săniuțe, bătăi cu bulgări de nea a devenit o „preocupare" la ordinea zilei. După cum se vede, fotoreporterul nostru a fost și el pe față...

● **Chiar nemărturisită, dorința de a cuceri medalia de aur...** ● **Cine nu va atinge baremul de timp, să nu-și facă iluzii!** ● **Sportivii consacrați se vor titulariza foarte greu** ● **Înaintea antrenamentului... 10 ture de stadion!** ● **Cum arată programul unei zile de pregătire?**

ÎN LOTUL CAIACIȘTILOR — ANTRENAMENTE INTENSE, GÎNDURI ȘI AMBIȚII ÎNDRĂZNEȚE

Pentru azi, 20 de minute de padelat. Echipajul este format din Paulina Humă, Maria Ivanov, Nastasia Nicolae, Ioana Simionov.

Foto: I. MIHĂICA

Fără voie, în înserarea grăbită a după-amiezii de iarnă, ne gîndeam, în drum spre mini-lacul din parcul sportiv Dinamo, că, de fapt, ne vom reîntîlni cu unii dintre cei mai îndîrjiți dintre candidații la gloria olimpică a acestui an. Pentru că, **mari colecționari de titluri europene și mondiale, caiaciștii români n-au reușit pînă acum** — și cît de aproape au fost! — **să cucerească o medalie olimpică de aur.**

Cum este abordată „tentativa München"?

ZECE FETE ÎN CURSA GREA A SELECȚIEI

Temperatură ridicată — la propriu, dar și la figurat — în bacul de iarnă, nu prea mare, însă folosit, din cîte observăm chiar de la intrare, extrem de judicios, ca un atelier foarte bine pus la punct. De fapt, este un atelier...

Fetele și-au ocupat locurile în caiacul de 4 și antrenoarea **Maria Navasart** le urmărește, în tovărășia cronometrului, ritmul și forța loviturilor în apa, în care ambarcațiunea este totuși ținută pe loc ca pe chingi.

★

Zece fete visează la această oră afirmarea olimpică! E bine să le cunoaștem numele (dacă mai este necesar...): **Maria Nichiforov, Valentina Serghei, Nastasia Sadovnic, Haripina Evdochimov, Natalia Mangea, Paulina Humă, Maria Ivanov, Ioana Simionov, Nastasia Nicolae (Viorica Dumitru** va începe pregătirile în cadrul lotului olimpic la începutul săptămînii viitoare).

Este, într-adevăr, tot ce are mai bun în prezent caiacul feminin din țara noastră. Ne bucură PREZENȚA SPORTIVELOR CONSACRATE — semn al constanței valorice ridicate, demonstrate în sezonul trecut. În egală măsură ne bucură, însă, și PROMOVAREA CURAJOASĂ a junioarelor Nastasia Sadovnic și Maria Ivanov, a Nastasiei Nicolae, acum în primul an la „tineret".

MAI ALES CÎND ESTE VORBA DE OLIMPIADĂ...

De pregătirea băieților răspunde antrenorul emerit **Nicolae Navasart,** prezent la bac cu mult timp înainte de ora fixată pentru obișnuitul antrenament al celor 23 de componenți ai lotului. Să vedem cine sînt acești „posibili" pentru München. Lista cuprinde — semnificativ pentru criteriile de selecție care au acționat la alcătuirea lotului — 7 maeștri emeriți, 11 maeștri ai sportului și 5 caiaciști cu categoria 1 de clasificare. Iată, de altfel, numele lor: **V. Roșca, I. Irimia, C. Coșniță, V. Simiocenco, Șt. Pocora, H. Ivanov, M. Zafiu, D. Ivanov, A. Vernescu, I. Negraia, A. Sciotnic, C. Macarencu, I. Dragulschi, E. Pavel, R. Vartolomeu, I. Iacob, I. Terente, E. Zabara, A. Varabiov, I. Sidorenco, M. Patrichi, R. Rujan, F. Földi.**

Greu de anticipat șansele de selecție pentru Jocurile Olimpice.

Dan GÎRLEȘTEANU

(Continuare în pag. a 4-a)

Fază din meciul România — Țara Galilor (2—0), care a consfințit prezența reprezentativei noastre între primele opt din Europa

Foto: S. BRAȘOVEANU

IARNA PREGĂTIRILOR ȘI SPERANȚELOR OLIMPICE

hochei

DE ASTĂZI,

TURUL AL III-lea AL CAMPIONATULUI

După o zi de pauză, campionatul național de hochei (grupa A) se reia astăzi la patinoarul artificial „23 August" din Capitală cu jocuri contînd pentru turul al III-lea al competiției. Ultimele două tururi au fost amînate, cum se știe, după desfășurarea grupei B a C.M.

PROGRAMUL. Simbătă 15 ianuarie: 16,30 Steaua — Avîntul, 19.00 Dinamo — Agronomia; duminică 16: Dinamo — Avîntul, Steaua — Agronomia; marți 18: Avîntul — Agronomia și Dinamo — Steaua.

CLASAMENTUL: **Steaua** 10 p (40—8), **Dinamo** 10 p (39—9), **Avîntul** și **Agronomia** 2 p. (14—45).

tir

DEBUT

ÎN NOUL SEZON COMPETIȚIONAL

Aproape 200 de concurenți vor lua startul, azi, în cadrul primului concurs de tir al noului sezon. Trăgători din 20 de cluburi și asociații se vor alinia pe standurile amenajate în sala de expoziție a Institutului de arhitectură din Capitală pentru a participa la competiția dotată cu „Cupa primăverii". Titulatura poate provoca însă zîmbete acum cînd înregistrăm temperaturi de minus 17 grade. Dar este posibil ca prin organizare și rezultate să avem o ilustrare a cunoscutei melodii „E primăvară în ianuarie"!

Concursul programează întreceri la probele de pușcă și pistol cu aer comprimat 40 f pentru seniori, senioare, juniori și junioare. Totodată va fi întocmit și un clasament general pe echipe.

Și-au anunțat participarea unii dintre cei mai buni specialiști ai genului. Ne gîndim la **Edda Baia**, campioana Europei la armă, **Anișoara Matei**, medaliată cu argint la proba de pistol a acelorași campionate, **P. Șandor**, fost campion continental, **Melania Petrescu, Ioana Soare, Ana Goreti, Anca Iuga, Ana Butu, V. Atanasiu, E. Satala, I. Codreanu, I. Pieptea, I. Corneliu** etc.

Întrecerile sînt așteptate cu deosebit interes dacă avem în vedere că peste o săptămînă (23—26 ianuarie) se vor desfășura campionatele republicane la aceleași probe, iar în februarie (18—20), campionatele continentale la pușcă și pistol cu aer comprimat — găzduite la Belgrad.

patinaj viteză

O NOUĂ

ÎNTRECERE PENTRU VITEZIȘTI — „CUPA AGRONOMIA CLUJ"

Inelul de gheață de pe lacul Fiucaș din Tușnad va cunoaște, azi și mîine, forfota marilor întreceri de patinaj. Cei mai buni viteziști, seniori și juniori, se vor întrece în competiția organizată de clubul sportiv universitar clujean și dotată cu *„Cupa Agronomia Cluj"*. Întrecerile se anunță deosebit de interesante, întrucît ele constituie o ultimă verificare a viteziștilor înaintea campionatelor naționale — programate, tot la Tușnad, în zilele de 20—25 ianuarie. Deci, vor evolua azi și mîine, *în probele de 500 și 1 000 m*, cei mai buni sprinteri pe gheață, printre care *Crista Tracher* și *A. Okos* (Dinamo Brașov), *D. Lăzărescu* și *Maria Tasnadi* (Harghita M. Ciuc), *G. Pop* și *E. Imecs* (Agronomia Cluj) și *L. Koros* (Mureșul Tg. Mureș).

Citiți revista

SPORT

nr. 1

A apărut un interesant număr al revistei ilustrate „SPORT".

Din cuprins:

- Ilie NĂSTASE — cel mai bun sportiv român al anului trecut primește felicitări de la Mihaela MIHAI, Anda CĂLUGĂREANU, Vasilica TASTAMAN și Corina CHIRIAC.
- Sportul sucevean pe drumul afirmării.
- Rugbyștii din Petroșani — cei mai buni din țară.
- Un fotoreportaj la Nîmes cu PIRCĂLAB și VOINEA.
- Fotbalistul DUMITRU se destăinuie...
- Primele opt echipe de fotbal ale Europei în cifre...
- PELÉ urează succes echipei ROMÂNIEI.
- La rubrica „Pentru sănătatea și frumusețea dumneavoastră" — o problemă mult discutată — SPORTUL și MATERNITATEA.

VÎNĂTOAREA LA IEPURI SE ÎNCHIDE DUMINICĂ

Asociația Generală a Vînătorilor și Pescarilor Sportivi aduce la cunoștința membrilor săi că vînătoarea la iepuri se mai poate efectua pînă în seara zilei de duminică 16 ianuarie.

ÎN CELE 68 DE ZILE RĂMASE PÎNĂ LA CAMPIONATUL MONDIAL

ECHIPA DE HOCHEI A ROMÂNIEI TREBUIE SĂ-ȘI MĂREASCĂ, ÎN MOD CONSIDERABIL, VOLUMUL DE MUNCĂ PENTRU A EVITA O NOUĂ RETROGRADARE ÎN GRUPA C

Opinia publică sportivă din țara noastră a fost afectată de slabele rezultate din ultima vreme ale echipei reprezentative de hochei. Și chiar dacă, după numărul spectatorilor din tribune, s-ar părea că acest sport nu se bucură de o prea mare adeziune în rîndurile publicului, totuși destinele hocheiului nostru interesează, preocupă, dau naștere la discuții și comentarii. Cauzele sînt lesne de bănuit. Peste puțină vreme, România va organiza din nou grupele B și C ale Campionatului lumii, întrecerea din eșalonul secund al elitei mondiale urmînd să fie găzduită de patinoarul artificial „23 August" din Capitală (24 martie — 2 aprilie).

În dorința de a scoate la lumină situația reală a hocheiului românesc, cauzele obiective și subiective care au determinat comportările mediocre ale selecționatei naționale, ca și perspectivele ce se deschid în fața acestui joc sportiv, am organizat, recent, o masă rotundă la care au participat, cu multă solicitudine, cadre cu responsabilități din lumea crosei și a pucului.

Au răspuns invitației noastre: TUDOR VASILE, vicepreședinte al F.R.H., VASILE MILITARU, secretarul general al F.R.H., AUREL PREDESCU, consilier la C.N.E.F.S., ing. ALEXANDRU TEODORESCU, șef de lucrări la I.E.F.S., MIHAI FLAMAROPOL, antrenorul principal al echipei naționale, ing. CONSTANTIN ȚICO, fost internațional de hochei, președintele Colegiului de antrenori, NICOLAE TURCEANU, președintele Colegiului de arbitri, EDUARD PANĂ, căpitanul secund al echipei reprezentative, CONSTANTIN DIAMANTOPOL, membru al Biroului F.R.H., comentator de hochei.

Am început discuția lansînd o întrebare de mare actualitate:

REPREZENTATIVA ROMÂNIEI A URCAT SAU A COBORÎT PE SCARA VALORICĂ A HOCHEIULUI MONDIAL?

CONSTANTIN DIAMANTOPOL

Red.: **Problema îi frămîntă pe amatorii de hochei. Într-adevăr, avem, la această oră, o echipă mai puternică sau mai slabă decît cea din trecut? Răspunsurile pe care le vom reproduce mai jos nu sînt în măsură să elucideze chestiunea. Noi am înclina să-i dăm dreptate, în această privință, mai degrabă cronicarului Diamantopol, vehement contrazis de antrenorul Flamaropol.**

AL. TEODORESCU: „Aș vrea să precizez: atunci cînd discutăm această problemă este bine să avem în vedere faptul că prin modificarea sistemului de disputare a Campionatului mondial s-au produs mutații valorice considerabile în componența celor trei grupe ale întrecerii".

C. DIAMANTOPOL: „Foarte adevărat! Grupa B a C.M. a devenit, în ultimii ani, cu mult mai puternică decît era atunci cînd echipa noastră se număra printre fruntașele ei, candidînd o dată cu șanse chiar la ocuparea primului loc în grupă. Ani de-a rîndul, hocheiștii români au fost animatorii ei, dar, în clipa în care primul eșalon al competiției mondiale a fost redus doar la 6 echipe, în mod automat două dintre formațiile puternice ale hocheiului internațional au coborît în seria secundă, conferindu-i o altă tentă valorică. Aceasta ar fi o cauză absolut obiectivă. Dar, nu-i mai puțin adevărat că jucătorii noștri fruntași n-au reușit să țină pasul cu saltul înregistrat aproape pretutindeni pe planul hocheiului. Aș îndrăzni să răspund la întrebarea dv. în felul următor: pe de o parte echipa noastră și-a pierdut mult din forța pe care o avea altădată, iar pe de altă parte, celelalte formații (Elveția, Iugoslavia, Japonia, Norvegia) au înregistrat progrese considerabile".

contradictorii ni se pare foarte lămuritoare intervenția următoare:

A. PREDESCU: „Îmi face impresia că se confundă puțin noțiunile. Chiar și la o analiză superficială, apare evident că ceea ce a avut reprezentativa noastră nu era un PLAN, ci un simplu PROGRAM, eventual de jocuri. Iată de ce la capitolul metode și mijloace de antrenament sîntem mult rămași în urmă. Paradoxal, dar cu ani în urmă, noi am fost precursorii, la nivelul grupei B, ai folosirii unor metode de pregătire foarte moderne. Cu timpul însă, pe măsură ce alții le împrumutau și le perfecționau, noi nu numai că nu le-am utilizat în continuare, dar le-am abandonat chiar. Aș răspunde antrenorului Flamaropol că pregătirea nu se face doar în meciuri. Dacă a avut o pauză competițională de 3 luni, de ce nu a folosit-o pentru creșterea potențialului fizic, tehnic și tactic al echipei? Să răspund tot eu? **pentru că lucrăm încă cu metode depășite, pentru că ne este frică de nou, poate că ne este frică de mai multă muncă!** În mod sincer cred că neajunsurile nu-și au izvorul doar în structura acestui plan. Ele au apărut atunci cînd, după cîștigarea grupei C, n-a existat o suficientă preocupare pentru construirea unei formații capabile să facă față rigorilor grupei B, pentru lărgirea bazei de selecție, pentru o temeinică pregătire, încă din timpul verii. Dar, timpul nu este pierdut. Am convingerea că prin mobilizarea tuturor forțelor se poate recupera rămînerea în urmă, în așa fel încît selecționata noastră să evite o nouă retrogradare în grupa C.

Prof. AUREL PREDESCU

Masă rotundă organizată de redacția noastră cu cîțiva specialiști din lumea crosei și a pucului

ÎN REPLICĂ...

...M. FLAMAROPOL: „Eu cred că ACTUALELE rezultate ale hocheiului nostru trebuie să fie considerate ca normale. Abaterea de la regulă s-a produs atunci cînd, avînd o bază materială net inferioară față de principalele noastre adversare, le puteam opune o echipă ale cărei succese constituiau un CAZ DE EXCEPȚIE. În opoziție cu antevorbitorul, afirm că astăzi avem cea mai bună echipă și că valoarea ei generală este net superioară celei din trecut!".

MIHAI FLAMAROPOL

Red.: **De bună seamă, actuala ediție a grupei B a campionatului, de începutul căreia ne despart doar 68 de zile, va fi în măsură să dea un răspuns exhaustiv.**

Dar, pentru că pînă la start au rămas doar două luni și ceva, am vrut să-i întrebăm pe distinșii noștri oaspeți cum socotesc:

NIVELUL GENERAL DE PREGĂTIRE A ECHIPEI, CORESPUNDE, SAU NU, ETAPEI ACTUALE?

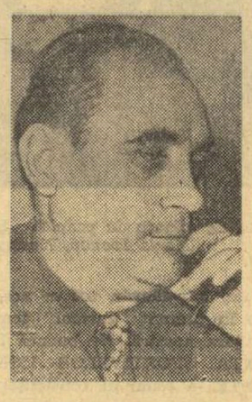

Prof. TUDOR VASILE

Red.: **Primul a luat cuvîntul chiar vicepreședintele federației, care răspunde din partea Biroului de această problemă:**

TUDOR VASILE: „Echipa a avut un plan de pregătire discutat și aprobat în cadrul unei ședințe a Biroului federal. După părerea mea planul a fost bun. Realizarea lui în practică a lăsat, însă, de dorit. Nu s-a lucrat corespunzător, gradat, în raport cu etapele stabilite. Din aceste motive, echipa noastră este lipsită de pregătirea fizică necesară abordării cu șanse de reușită a dificilelor jocuri din actuala grupă B a C.M. Pe acest fond fizic șubred apare tendința hocheiștilor de a evita jocul cu corpul, fără de care astăzi nu poți ajunge prea departe. În plus, se manifestă deficiențe serioase în pregătirea tactică individuală, în respectarea sarcinilor pe posturi și pe faze de joc, ceea ce a făcut ca echipa să nu reziste la viguroasele replici ale adversarilor săi din ultima vreme".

M. FLAMAROPOL: „Lucrurile nu trebuie privite chiar atît de sumbru. Într-adevăr, din cauza unor modificări neprevăzute ale planului, echipa nu a atins decît vreo 70 la sută din potențialul pe care ar fi trebuit să-l aibă la ora aceasta. Principala carență: faptul că în toamnă, timp de trei luni, lotul nu a avut posibilitatea să susțină nici un meci de verificare, pentru ca în decurs de numai patru săptămîni, în lunile decembrie și ianuarie, să dispute 12 jocuri dintre care 6 foarte dificile!".

DIFERENȚA DINTRE UN PLAN ȘI UN PROGRAM

Red.: **S-ar părea, așadar, că lotul a avut un PLAN BUN care, însă, n-a fost BINE ÎNDEPLINIT. Biroul federal pune această situație în seama muncii slabe a antrenorilor Flamaropol și Czaka; antrenorii — dimpotrivă — apreciază că federația n-a asigurat echipei un program corespunzător. În contextul acestor păreri minerea în urmă, în așa fel încît selecționata noastră să evite o nouă retrogradare în grupa C.**

CAUZELE PLEACĂ DE LA DEFICIENȚELE PREGĂTIRII LA CLUBURI!

Red.: **Punctul de vedere il exprimă nimeni altul decît secretarul general al federației, în sarcinile căruia cădea și aceea de a controla modul cum se lucrează în secții. Iar la noi, există (practic) două, care dau jucători lotului: Dinamo și Steaua.**

VASILE MILITARU: „Într-un totul de acord cu tovarășul Predescu. Eroarea pleacă de la faptul că am avut prea multă încredere în pregătirea de la cluburi. Or, se știe că cele două secții în care activează (cu o singură excepție), toți componenții lotului reprezentativ, este vorba de cele ale cluburilor Steaua și Dinamo București, au lucrat diferențiat și superficial încă din timpul verii. Dinamo a efectuat un turneu lung și obositor peste hotare, iar Steaua, deși s-a pregătit la munte, nu a realizat integral o bază fizică suficientă marilor solicitări din acest sezon. Mai mult, în perioada cînd a existat acea pauză competițională, care a coincis fericit cu prezența la București a reputatului specialist sovietic Boris Maiorov, antrenorii noștri n-au înțeles să fructifice pe deplin bogata experiență a colegului lor, iar jucătorii au lucrat fără tragere de inimă, ceea ce a justificat pe deplin aprecierea oaspetelui nostru, care a precizat că „aveți un lot bun, dar... foarte leneș". O altă mare greșeală este aceea că am desființat selecționata de tineret, ca și pe cea secundă, fapt care a determinat restrîngerea bazei de selecție.

VASILE MILITARU

EXISTĂ O BLAZARE TIMPURIE A TINERILOR JUCĂTORI?

Red.: **S-a vorbit mai înainte de o acută lipsă de mobilizare a jucătorilor, iar acum s-a făcut precizarea că uneori ei au respins ideea antrenamentului intensiv, aspru, dar atît de necesar pentru un jucător de hochei modern. Ne-ar interesa părerea căpitanului secund al echipei reprezentative.**

EDUARD PANĂ

EDUARD PANĂ: „Cred că ar fi cu totul anormal ca după luni de zile de antrenamente să nu fim bine pregătiți fizic. Din acest punct de vedere, eu — cel puțin — mă simt în formă bună. Altceva, însă, ne atîrnă de picioare. Este vorba despre o anumită mentalitate la cea mai mare parte dintre tinerii componenți ai lotului care, realizîndu-se prea repede, au pierdut obișnuința muncii dure, cărora li s-a tocit dorința de progres, de autodepășire. Dîndu-și seama că pot supraviețui și așa în echipa națională, ei devin iute blazați, plictisiți, amplificînd, în scopul justificării, unele mărunte probleme personale. Un spirit de automulțumire s-a instalat și la generația de mijloc, cea mai numeroasă în lot, din care fac și eu parte. De multe ori, momentul echipării a devenit pentru noi un chin. **(Trist, dar adevărat! n.r.).** Nu știu, dar poate sîntem obosiți psihic. Cît privește pe cei mai în vîrstă, ei au dat mult hocheiului românesc, dar în ceea ce-i privește, am impresia că procesul de pregătire trebuie să fie diferențiat. Aș mai vrea să adaug că sîntem conștienți de răspunderea ce ne revine, că ne vom strădui să readucem spectatorii în jurul terenurilor de gheață".

(N.N. **Dovada că publicul n-a uitat hocheiul, că iubește acest joc, l-a constituit prezența a peste 3 500 de spectatori la derbyul de joi seara, Dinamo—Steaua. Oferiți meciuri tari, palpitante, dramatice, de bună valoare tehnică și oamenii vor veni cu drag și cu interes lîngă mantinele!**).

DOUĂ LUNI — MULT SAU PUȚIN?

Red.: **După ce am discutat atîta (și atîtea), important este să știm ce avem de făcut pentru viitor și dacă putem face ceva ca echipa noastră să abordeze seria B a C.M. în plenitudinea forțelor sale. Așadar:**

AL. TEODORESCU: „Dacă se muncește din plin, timpul care a mai rămas pînă la începerea întrecerii din grupa B a C.M. este, cred, suficient. Secretul succeselor noastre din treut l-au constituit pregătirea fizică și omogenitatea morală a echipei. Aceste calități se pot recăpăta".

N. TURCEANU: „Și arbitrii au ceva de spus".

Red.: **Dar, probabil, și mult de făcut...**

N. TURCEANU: „Fără îndoială. Creșterea bazei materiale și amplificarea activității competiționale interne a ridicat problema selecționării și pregătirii unor tineri cavaleri ai fluierului. Este remarcabil că o mare parte dintre ei sînt foști jucători, ceea ce le permite să se descurce mai bine în complicatul labirint al regulamentului de hochei. Oricum, misiunea noastră, a arbitrilor, este deosebit de importantă, atît în direcția adaptării mai rapide a jucătorilor fruntași la cerințele hocheiului modern, cît și pentru instaurarea în competițiile noastre de orice grad a unei atmosfere de deplină sportivitate. Am hotărît să lăsăm jocul mai liber, dar — totodată — sîntem decișI să reprimăm prompt orice încercare de brutalitate, de eludare a regulilor — stricte în această privință — referitoare la folosirea corpului și a jocului la mantinelă".

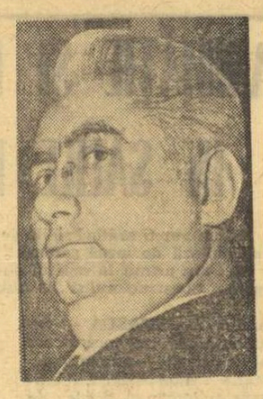

ALEXANDRU TEODORESCU

NICOLAE TURCEANU

UN LOT NOU, UN PLAN CONCRET ȘI... SPERANȚE

C. ȚICO: „La 19 ianuarie, după încheierea turului III al campionatului, va fi alcătuit lotul reprezentativ. Colegiul de antrenori intenționează să lărgească aria selecției, luînd drept criteriu de apreciere forma actuală a jucătorilor, capacitatea lor de dăruire la pregătire și în joc, perspectivele pe care le au pentru viitor. Ne propunem, de asemenea, să urmărim mult mai atent activitatea din secții și din cadrul lotului, în speranța că sesizările și observațiile noastre vor găsi totdeauna ecou nu numai în cadrul Biroului federal, ci și în presa de specialitate".

VASILE MILITARU: „Nu încape îndoială că nu mai avem voie să pierdem nici un minut. Vom lua măsuri pentru întronarea unei discipline severe. O dată cu alcătuirea lotului va fi definitivat, de un colectiv larg, și planul de pregătire, defalcat pe obiective, mijloace și zile, pînă la startul în grupa B a C.M.".

TUDOR VASILE: „Pentru că discuția noastră se apropie de sfîrșit, doresc ca în numele Biroului federal să mulțumesc redacției ziarului **„SPORTUL"** pentru această inițiativă. Este mult mai onest să dezbatem așa, în mod sincer și deschis, numeroasele probleme ale hocheiului românesc, decît să dăm verdicte, majoritatea dintre ele fără o bază reală, să căutăm cu tot dinadinsul vinovați, fără a avea însă, intenția de a pune umărul la înlăturarea multor neajunsuri existente în acest sport. Pentru că nu trebuie să uităm nici o clipă că hocheiul este organic legat de o bază materială foarte pretențioasă, de echipament sportiv costisitor, ceea ce face ca pregătirea unui singur jucător să presupună serioase eforturi morale și investiții materiale. Cred că în etapa următoare va trebui să ne îndreptăm atenția spre crearea unui climat de muncă sănătos și plăcut în cadrul lotului, cu perioade de odihnă activă, în așa fel încît la C.M. să putem alinia o echipă robustă, proaspătă, bine pregătită, care să nu-și dezamăgească admiratorii".

Ing. CONSTANTIN ȚICO

Hocheiul românesc — niciodată prea bogat ca bază de masă, dar mereu prezent, în ultimii ani, în cimpul internațional — **se află în prezent într-un impas, ce devine îngrijorător, din cauza iminenței desfășurării grupei B a C.M.** Mutațiile valorice în hocheiul internațional și unele modificări organizatorice în componența grupelor campionatului mondial au schimbat poziția cifrică a echipei noastre. Dar poziția ei valorică a rămas aproximativ aceeași, adică locul 10—12 în lume. Cum în prezent, grupa A a C.M. are numai 6 participante, grupa B cu 8 formații, evident mai puternice, a devenit o întrecere dificilă, în care supraviețuirea, adică evitarea locurilor 13 sau 14, a devenit pentru reprezentativa noastră — mai ales atunci cînd ea traversează perioade de criză — o chestiune vitală.

Pînă la această dificilă confruntare a rămas puțin mai mult de două luni și rezultatele de pînă acum ale hocheiștilor fruntași nu sînt de natură să mulțumească. Ce se mai poate face?

- **În primul rînd trebuie evitate greșelile din anul 1970, cînd pregătirea în asalt dinaintea C.M. a dus formația noastră într-o situație precară, cu o accentuată oboseală fizică, cu fenomene de supraantrenament;**
- **Timpul care a mai rămas este necesar să fie bine folosit și pentru aceasta planul de pregătire trebuie în amănunțime defalcat și, mai ales, cu strictețe respectat;**
- **Să se întroneze la nivelul lotului reprezentativ, selecționat numai și numai pe baza formei dovedite de jucători și nu în funcție de... amintiri, o atmosferă de disciplină și de muncă propice marilor acumulări;**
- **Paralel, să se manifeste mai multă grijă și pentru rezervele echipei naționale, formîndu-se, alături de lotul de juniori, selecționata B și cea de tineret.**

Muncind cu rîvnă, cu seriozitate, cu dragoste antrenorii și jucătorii pot dovedi că hocheiul nostru este încă la nivelul grupei B, comportîndu-se onorabil, spre satisfacția numeroșilor iubitori ai acestui sport.

Au participat din partea redacției:
Aurel C. NEAGU, Victor **BANCIULESCU**, Călin **ANTONESCU** și Valeriu **CHIOSE**
Fotografii de **S. BAKCSI**

fotbal

MECIURILE UNGARIA — ROMÂNIA, STEAUA — BAYERN ŞI U.T.A. — TOTTENHAM AU ÎNCEPUT...

Convorbire cu Ion Balaş, vicepreşedinte al F.R.F. — despre tragerea la sorţi de la Zürich

Cum probabil ştiu cititorii noştri, la acel veritabil „Festival al sorţilor" de la Zürich, au fost prezenţi şi doi oficiali români: Ion Balaş, vicepreşedinte al F.R.F. şi Gheorghe Popescu, membru al comisiei „Campionatului Europei". Se cunosc, acum, multe dintre amănuntele reuniunii din sala de festivităţi a hotelului Atlantis. Altele, de culoare locală, precum şi o serie de informaţii privind activitatea celor doi oficiali români, înainte şi după tragerea la sorţi, ne-au fost furnizate de către tov. Ion Balaş, vicepreşedinte al federaţiei noastre, amabil şi prevenitor, ca de obicei.

— Zilele de dinaintea acelei ore a sorţilor au cuprins şi întîlniri între reprezentanţii federaţiilor şi cluburilor europene?, iată întrebarea de început a interviului nostru.

— Firește. Noi ne-am preocupat de problema legăturilor F.R.F. cu o serie de federaţii şi cu U.E.F.A. şi, în mod special, şi de chestiunile trecute pe ordinea de zi a Congresului U.E.F.A. care va avea loc la 7 iunie la Viena. Ne-am întîlnit, în acest scop, cu G. Wiederkehr — preşedintele U.E.F.A., cu Sandor Barcs — vicepreşedinte al fortului european, cu dr. Artemio Franchi — preşedintele federaţiei italiene, cu R. Lacerda, secretar general al forului de specialitate portughez. Cred că întrevederile noastre se vor solda cu acţiuni folositoare fotbalului românesc, dezvoltării relaţiilor sale internaţionale.

— Ne-ar interesa şi cîteva impresii de martor ocular la tragerea la sorţi.

— Am participat la multe asemenea operaţiuni dar la nici una n-am întîlnit animaţia, agitaţia şi — bineînţeles — numărul de participanţi din sala de la Atlantis. Larma fotoreporterilor, operatorilor de cinema şi televiziune, a zecilor de delegaţi de federaţii şi de cluburi a spart tăcerea obişnuită acolo. Cu cît se apropia ora începerii tragerilor la sorţi, cu atît emoţia creştea. Un amănunt amuzant: cu cîteva minute înainte de intrarea comisiei de prezidare, unul din panourile cu numele echipelor s-a prăbuşit cu un zgomot asurzitor. Un semn că şi... ei era stăpînit de trac... Era, doar, unul din principalele personaje ale reuniunii. Emoţionată şi ea, atleta Meta Antenen a început să extragă din urne, unul cîte unul, bastonaşele de aluminiu înăuntrul cărora erau închise bilețele cu numele fiecărei echipe. Parcă spre a respecta un ritm crescendo, s-a început cu competiţiile mai mici, pornindu-se de la „Cupa U.E.F.A." pentru a se termina, moment culminant, cu primele reprezentative din „Campionatul Europei".

— Reacţiile sălii?

— Dacă la începutul domnea larma de care vă vorbeam, din clipa cînd operaţiunea tragerii la sorţi a început, liniştea s-a aşternut peste sală. Şi pe măsură ce înaintam ea devenea şi mai puternică, mai apăsătoare. N-am văzut vreun chip radios. Parcă delegatul lui Dynamo Berlin a avut un uşor zîmbet cînd a văzut că Atvidaberg va fi adversara echipei lui.

— Ce credeţi, despre cele trei meciuri ale formaţiilor noastre?

— Mai întîi, socotesc că pentru echipa naţională nu exista adversar uşor sau greu în sferturi de finală. Şi dacă s-ar fi alcătuit, dacă s-ar fi compus, programul şi nu s-ar fi recurs la tragerea la sorţi, tot la meciuri de calibrul celor de pe tabloul actual s-ar fi ajuns. Sînt meciuri pasionante, foarte echilibrate, fără excepţie. Fiindcă şi acest Italia — Belgia nu-i chiar aşa de sigur la îndemîna campionilor lui Valcareggi. Mi-o spunea şi preşedintele federaţiei italiene, Artemio Franchi. Foarte preocupat era şi Sandor Barcs, a cărui opinie era că selecţionatei maghiare i-ar fi convenit o reprezentativă cu un alt stil de joc. Eu cred în certele posibilităţi de calificare ale naţionalei noastre. După cum cred că Steaua va face o figură excelentă în faţa lui Bayern München. La acest meci important, vine după un turneu cu multe jocuri. Iar U.T.A., care a demonstrat că poate anihila formaţii de stil englez, cum sînt echipele olandeze, recte Feyenoord, prezintă multe garanţii, prin maturitatea echipei sale şi destoinicia antrenorului Nicolae Dumitrescu. Privesc cu toată atenţia şi grija cele trei întîlniri, dar şi cu mult optimism.

— După tragerea la sorţi ce s-a petrecut?

— Ca la un semn nevăzut, cînd şi ultima partidă de la tineret, în „Campionatul Europei", a apărut pe tabloul de afişaj, o mare agitaţie s-a produs în sală. Fiecare delegat îşi căuta partenerul stabilit de sorţi. Bineînţeles că şi eu l-am intercepţiat imediat pe Sandor Barcs şi pe cunoscutul fost internaţional maghiar Börzsei, secretarul general al forului din Budapesta. Am pus la punct cele mai importante probleme privind aspectele organizatorice ale celor două partide. Pot să vă dau şi primele informaţii în această direcţie: la dorinţa noastră reprezentanţii fotbalului ungar au fost de acord ca delegaţia română să fie găzduită la hotelul din insula Margareta, unde vor fi reţinute de pe acum camerele cesare. Observatori ai federaţiei ungare vor fi prezenţi la Bucureşti, la jocul cu Franţa şi tehnicieni ai noştri se vor deplasa la Budapesta, la 29 martie, spre a urmări întîlnirea Ungaria — R.F. a Germaniei. În timpul în care eu discutam cu delegaţii federaţiei ungare, tov. Gheorghe Popescu a stabilit condiţiile celor două meciuri Steaua — Bayern, întîlnind aceeaşi înţelegere şi amabilitate ca şi mine. Numai pentru U.T.A. nu am putut stabili ceva pe loc, deoarece Tottenham — spre surprinderea noastră — nu a fost reprezentată. Dar Denis Follows, secretarul general al federaţiei britanice, ne-a asigurat că clubul londonez va lua rapid legătura cu clubul din Arad. Ceea ce s-a şi întîmplat!

— Cum s-ar spune chiar la 12 ianuarie, la ora 13, ora Zürich, meciurile Ungaria—România, Steaua — Bayern şi U.T.A. — Tottenham au început.

— Da, nu este o simplă figură de stil...

Eftimie IONESCU

Azi şi mîine

MINI-FOTBAL ÎN SALA DINAMO

Sala Dinamo va găzdui azi şi mîine două interesante cuplaje de mini-fotbal, al căror cîştigător va primi o cupă. Astăzi se întîlnesc, de la ora 17,30, combinata Dinamo — T.M.B.; ora 18,30 Steaua (tineret) — Metalul. Mîine de la ora 10,30 se întîlnesc echipele învinse în prima zi, iar finala se va disputa de la ora 11,30.

CEAHLĂUL P. NEAMŢ INVITATĂ ÎN BULGARIA

De cîteva zile, fotbaliştii de la Ceahlăul Piatra Neamţ au început pregătirile pentru returul campionatului. După un riguros control medical, elevii antrenorului **Traian Coman** se antrenează zilnic.

Peste cîteva zile, întregul lot se va deplasa la Borsec.

Echipa Ceahlăul a primit o invitaţie de la clubul Marita din Plovdiv, pentru trei meciuri. Deci, după primele jocuri de verificare, Ceahlăul îşi va continua pregătirile în Bulgaria.

UN TURNEU ÎN TUNISIA AL POLITEHNICII GALAŢI?

După ce au efectuat vizita medicală, studenţii gălăţeni participă zilnic la antrenamentele conduse de **Dragoş Cojocaru.**

Printre cei 20 de jucători care iau parte la pregătiri, se află şi juniorii **Bejenaru** (fundaş central) şi **Stoica** (înaintaş central), ambii în vîrstă de 17 ani, promovaţi din pepiniera proprie. Din lot nu mai face parte **Diaconu**, scos pentru abateri disciplinare.

În perioada 20 februarie — 2 martie, Politehnica Galaţi va întreprinde probabil, un turneu în Tunisia.

ŞI RAPIDUL ŞI-A RELUAT PREGĂTIRILE

Rapid şi-a început antrenamentele miercuri, în Giuleşti, cu o etapă de acomodare. Timp de patru zile, de miercuri şi pînă azi, inclusiv, elevii antrenorilor Bazil Marian şi Gheorghe Nuţescu au fost supuşi unui riguros control medical, efectuînd totodată, în sală şi afară, exerciţii de introducere în efort.

Antrenamentele perioadei pregătitoare propriu-zise încep luni şi se vor desfăşura la Bucureşti, sub formă centralizată, pînă la 31 ianuarie.

Etapa a doua a pregătirilor (de la 1 la 18 februarie) va cuprinde şi o serie de jocuri cu caracter de verificare.

În sfîrşit, pentru perioada 18 februarie — 1 martie, rapidiştii intenţionează să efectueze un turneu de trei jocuri, în Grecia (pentru care în prezent se duc tratative), cu ajutorul cărora cei doi antrenori vor cristaliza formaţia pentru retur, precum şi ideea de joc.

PRONOSTICUL NOSTRU LA CONCURSUL PRONOSPORT DIN 16 IANUARIE

1. Bologna — Napoli	1
2. Juventus — Fiorentina	1
3. Mantova — Internazionale	1,x,2
4. Milan — Atalanta	1
5. Roma — Torino	1
6. Sampdoria — Cagliari	1,x
7. Varese — Lanerossi	1,2
8. Verona — Catanzaro	x
9. Foggia — Lazio	1,x
10. Perugia — Bari	1
11. Reggiana — Ternana	1
12. Sorrento — Arezzo	1,x
13. Taranto — Catania	1

Discutînd cu antrenorul Constantin despre tinerii de la Steaua

„PUBLICUL TE CERE, PUBLICUL TE APLAUDĂ, PUBLICUL NU TE MAI VREA"

Pe o bancă, în sala de sport din calea Plevnei, îl am alături pe Constantin. În timp ce antrenorul Valentin Stănescu lucra cu echipa — 70 de minute de pregătire fizică — „secundul" ne fusese cedat pentru „unele relaţii".

— Vîrsta celor mai tineri! Păi să-i luăm pe posturi, zice Constantin. *Notaţi: Smarandache 18 ani, Cristache 20, Naom 20, Aelenei 18, Năstase 18, Iordănescu 21, Tătaru 23, Marcu 21.*

— E greu să lucrezi cu tinerii? — întreb.

— E frumoasă munca cu ei şi mai uşoară. Fiindcă fotbalistul tînăr n-are deprinderi greşit formate cu care să lupţi eventual. De pildă, loveşte defectuos mingea. El este în stadiul cînd acumulează. Îl înveţi mai uşor ceea ce vrei, poţi obţine rezultate bune şi chiar rapide în perfecţionarea tehnicii individuale. Alta este situaţia cu unul de 26 sau 27 de ani.

— Deci mai uşor, în ceea ce priveşte tehnica. Dar să-i formezi ca

oameni, ca sportivi conştienţi de obligaţiile ce le revin?

— Greu, în general. 20 de oameni, 20 de caractere. Tinerii mai cruzi ascultă la prima vedere. Ştiu toţi ce au de făcut, cît să doarmă, cît şi ce să mănînce, că trebuie să-şi subordoneze jocul întregii echipe. Numai că atunci cînd îţi este lumea mai dragă, uită cîte ceva. Lupta, că-i luptă asta, trebuie dusă cu cele mai diferite arme. Obţii rezultate numai dacă eşti un bun pedagog şi psiholog.

Solicit să facem o „imersiune" în firea şi gîndurile tinerilor de la Steaua.

— Publicul îi iubeşte pe Iordănescu, pe Smarandache, Aelenei şi ceilalţi, dar nu-i cunoaşte. N-aţi vrea să ne spuneţi cîte ceva despre ei?

— Aş începe cu Tătaru, căruia îi place mult fotbalul. Vrea să înveţe, e „numai urechi" cînd poate afla ceva. Are o pasiune pentru balonul rotund care-l poate duce foarte sus. Te solicită însă mult şi ca pedagog, fiindcă-i impulsiv. Pe Năstase îl cunosc mai puţin.

Solicit mai multe despre tînărul Aelenei.

— Ei, oftează interlocutorul... *Pe Aelenei l-am iubit prea repede. Tînăr, neformat, i-a rămas în cap doar că publicul îl aplaudă, cere să fie în teren. Şi crede că... a venit vremea să dea recitaluri. Uneori ţine mingea mult, nu mai joacă colectiv, din cauza unei precoce infatuări. Eu le-am spus: munciţi, nu vă lăsaţi ameţiţi de aplauze. În rest, Aelenei este cuminte, lucrezi bine cu el.*

Interesantă ni s-a părut concepţia lui Constantin despre public. El apreciază că spectatorii vin la stadion din stimă faţă de fotbalişti, faţă de strădania lor şi că aceştia au obligaţia să-şi manifeste stima faţă de spectatori prin comportare bună, sportivitate. „Fără public parcă n-ai chef să joci. Cu 2—3 000 de oameni în tribună, eşti ca singur, fără spor".

Reînnod firul, întrebînd pe Smarandache.

— A dorit cu pasiune să joace la Steaua. Nici n-auzisem de el, cînd a venit de la Craiova. Are multe calităţi: 1,80 m, bine legat, tehnică de joc bună, ambiţios. Uneori joacă dur, dar cred... că o să-i treacă, îl dezvăţăm. Cea mai mare calitate: formă constant bună, indiferent dacă joacă la Bucureşti, Petroşani, Praga sau Barcelona.

Pe lîngă noi trece colonelul *Gh. Popescu,* vicepreşedinte al clubului, care ţine să facă o recomandare:

— Explicaţi tinerilor noştri ca şi altora, că mai au multe de luptat pentru atingerea măiestriei sportive. Au intrat în echipe mari, beneficiind de conjuncturi favorabile. Un Constantin, Alexandrescu, Voinescu au răzbit mult mai greu decît ei în prima echipă deşi erau mai buni.

Discuţia cu Constantin continuă. Îmi notez alte amănunte interesante. *Marcu,* venit din Caracal, are calităţi naturale deosebite. Pînă la Steaua n-a lucrat într-o sală de sport, n-a fost în nici o tabără de juniori. Cuminte, tehnică bună, neşlefuit. *Naom* — un bun jucător, inteligent în teren, tehnică bună, însă dezavantajat de fizic; *Cristache* — plin de talent, dar pe cale de a se...stinge. La 18 ani avea calităţi superioare celor de acum, mai multă vitalitate. Cei doi antrenori, clubul luptă pentru a-l întoarce din drumul — în jos — pe care alunecă. Dacă va înţelege să se îndrepte, are şanse să îmbrace cîndva tricoul naţionalei. *Iordănescu,* talentat, îi place mult fotbalul. În primăvara lui 1971 a muncit „cîneşte" pentru a se pregăti. În toamnă însă a slăbit ritmul, a început să facă mofturi. Se speră că va reveni pe linia de plutire, fiindcă altfel are doar de pierdut.

Solicit, în glumă, un final pentru acest material. Constantin se conformează imediat.

— Scrieţi: noi, antrenorii, ne străduim să facem cu aceşti tineri o bună echipă pentru fotbalul românesc. În ceea ce mă priveşte, cu aceeaşi pasiune cu care iubesc fotbalul, mă oblig să-i învăţ pe tineri tot ceea ce ştiu, să contribui la formarea lor. Doar să întindă mîna şi pot lua de la mine tot ce au nevoie...

Modesto FERRARINI

ÎNTÎMPLĂRI CARE NU ŞI-AU GĂSIT LOCUL ÎN „CRONICA PARTIDEI" (în 1971)

ULTIMA PARTIDĂ A U.T.A.-EI, ACASĂ, ÎN ACEST CAMPIONAT. Cu o oră înaintea partidei cu Politehnica Iaşi. În autocarul textiliştilor ce duce „bătrîna doamnă" la stadion. Stau alături de Both. Îl întreb de bucurii şi de necazuri.

— Necazul meu e că am înscris pentru U.T.A. doar un singur gol!

— Ai uitat să înscrii?!

Both s-a făcut că nu a auzit întrebarea. Şi a rămas cu privirea pierdută dincolo pe fereastră.

...Peste o oră şi douăzeci de minute, Both preia o minge aproape de centrul terenului, se duce nălucă pînă la marginea careului ieşean, se duce de nu l-a mai putut opri nimeni şi înscrie unul din cele mai frumoase goluri ale campionatului. Cîteva secunde mai tîrziu, Both mă caută cu privirea..

★ ★ ★

ÎNTR-O MIERCURI, LA ÎNCEPUTUL LUI DECEMBRIE. Dinamo întîlneşte în arena din şoseaua Ştefan cel Mare formaţia Petrolului. În pauză, portarul Mircea Constantinescu e anunţat de cumnata sa că e tată. Constantinescu, în al noulea cer, o ia la fugă să-şi vadă feciorul. Nu-l mai interesează nici meci, nici nimic altceva. A plecat glonţ pe poarta stadionului, acasă... Norocul lui Constantinescu a fost că, în ziua aceea, în poarta campionilor s-a aflat Cavat...

— Şi dacă ai fi fost titular în acea zi?

— Mai bine că n-am fost! Cînd am aflat că am un fecior, Mircea e numele lui, n-am mai ştiut de nimeni...

★ ★ ★

LA SNAGOV, PRINTRE TRICOLORI, CU PUŢINE ZILE ÎNAINTEA ULTIMULUI JOC DIN GRUPA PRELIMINARĂ A CAMPIONATULUI EUROPEAN. Băieţii noştri se relaxează. Unii joacă tenis de cîmp, alţii se plimbă pe malul lacului, fredonînd. Într-un asemenea cadru, nu prea îţi vine să discuţi despre fotbal. Mai ales despre un joc decisiv, ca acela cu Ţara Galilor. Şi totuşi...

— Ce formaţie intenţionaţi să trimiteţi în teren împotriva galezilor?

il iscodesc pe Angelo Niculescu.

— În poartă, Răducanu sau Adamache! În linia de atac, aş vrea să-i folosesc pe partea stîngă pe... Müller şi Geaici!...

Mircea M. IONESCU

ECHIPA NOASTRĂ REPREZENTATIVĂ

(Urmare din pag. 1)

de conducerea de partid şi de stat, fără îndrumarea eficientă dată de organele mişcării sportive, fără schimbarea stilului de lucru al federaţiei, mai „european" decît cu ani în urmă, tot mai receptivă la noutăţi, tot mai activă în a face ca şi fotbalul să ţină pasul cu dezvoltarea generală a ţării. Şi cu toate că în fotbalul nostru mai sînt multe, foarte multe de făcut pentru a ne ridica la nivelul ţărilor în care această activitate se află cu adevărat la un loc de frunte, drumul parcurs — repetăm — este imens.

Tocmai de aceea **trebuie să fim conştienţi de valoarea echipei actuale a tricolorilor, de forţa pe care o reprezintă.** Firește ea nu este un „Năstase" al fotbalului românesc, dar **a fi o dată în primele 16 din lume şi a confirma apoi poziţia cîştigată, clasîndu-te între primele 8 din Europa, reprezintă o realizare peste care pot trece numai cei ce doresc a fi originali cu orice preţ.**

Aproape după fiecare din aceste succese, care au făcut ca fotbalul să fie la începutul noului an printre disciplinele care au contribuit la creşterea prestigiului sportiv al patriei, s-au emis — din păcate — idei care minimalizau aceste victorii şi pe cei ce le-au obţinut, jucătorii împreună cu antrenorul lor, Angelo Niculescu. Poate că fiind obişnuiţi cu penuria de rezultate ce exista în fotbalul nostru cu ani în urmă, nici nu ne vine — încă — să credem în aceste victorii şi în cei ce le-au făurit, găsind mereu scuze pentru... învinşi, făcînd mereu o mină de nemulţumiţi.

Curios (dar mai repede decît mulţi dintre noi!) **de valoarea echipei României şi-au dat seama specialiştii din alte ţări, care au semnalat din timp caratele din reprezentativa noastră de fotbal.** Pentru confirmare, răsfoiţi colecţiile ziarului nostru sau ale revistei „Fotbal". Chiar în numărul de ieri „Sportul" a prezentat astfel de păreri.

Să fim deci conştienţi de valoarea echipei noastre naţionale de fotbal, să întărim această credinţă şi în sufletul jucătorilor care îmbracă tricoul naţional. Pînă la cele două meciuri oficiale cu Ungaria din sferturile de finală ale campionatului Europei nu mai e mult. Şi avem prilejul şi posibilitatea să dovedim că, la ora actuală, avem o naţională valoroasă, într-o continuă ascensiune.

Nu ne-am mai întîlnit cu fotbaliştii unguri (primele reprezentative) **într-o competiţie oficială, din 1952,** de la Olimpiada finlandeză. Dacă victoria de atunci a Ungariei, smulsă cu greu, pe stadionul din Turku, a însemnat „erupţia" unei puternice echipe, admirată apoi pe plan mondial, acum, după exact 20 de ani, calificarea echipei României ar putea fi, de asemenea, semnalul de plecare pe drumul unei afirmări complete a unei reprezentative cel puţin la fel de valoroase.

Să credem în ea!

ANIMAŢIE ŞI INTERES PENTRU PREGĂTIRE

Mai mici sau mai mari, fete sau băieţi, atleţi sau viitori atleţi, sportivi de la C.A.U., Steaua, Viitorul, S.S.A. sau Rapid, toţi cer găzduire culoarului-sală...

(Urmare din pag. 1)

(17 ani), M. Graboveschi, V. Horman, Alex. Eftenie, Ion Iacob (19 ani) — sînt numai cîţiva dintre cei care alcătuiesc „noul val".

Două grupe de baschetbaliste lucrau simultan în sala **GIULEŞTI.** Atenţia ne-a fost atrasă de fetele care se pregăteau, sub îndrumarea antrenorului emerit **S. Ferencz. Greu acum, după vacanţă?** — l-am întrebat pe cunoscutul tehnician. **„Nu, Pentru că este de fapt continuarea pregătirilor şi nu o reluare. Majoritatea fetelor au fost fie în lotul pentru meciul cu reprezentativa R.P. Chineze, fie la munte, unde nu au abandonat pregătirea. Aşa că nu este vorba de acomodare. Lucrăm cu toate forţele... Vom participa — înainte de campionat — la „Cupa 16 februarie" şi poate vom mai face cîteva meciuri amicale".** La Giuleşti, lămpile cu neon nu s-au stins pînă noaptea tîrziu.

La sala **CONSTRUCTORUL** am participat la un eveniment important din viaţa divizionarei A de baschet a clubului cu acelaşi nume: prima şedinţă de pregătire cu noul antrenor, prof. **Marian Spiridon. Acum, la început de drum, ce intenţii vă animă? „Să ne salvăm!",** ne-a răspuns fostul membru al naţionalei de baschet a României. Explicaţie: Constructorul se află pe locul X (ultimul) în clasamentul turului diviziei A. Poate că de aceea şi fetele ascultau cu atîta seriozitate fiecare explicaţie a noului dascăl, executau cu maximum de conştiinciozitate fiecare element al programului de antrenament. Şi, poate, mai ştii, minunea se va petrece...

La sala de atletism **VIITORUL** (de la „23 August") atmosfera era încinsă. Încinsă de respiraţia fierbinte a celor peste 100 de tineri şi tinere — actuali sau viitori atleţi — care alergau de la un capăt la celălalt al culoarului-sală, încercînd, pe cît le era posibil, să se încurce unii pe alţii. În lipsa sălii mari, vin toţi aici. Întîlnesti sportivi de la Steaua, Viitorul, Şcoala sportivă de atletism, Clubul atletic universitar, Rapid ş.a., claie peste grămadă, încercînd să se facă înţeleşi (antrenorii cu elevii) prin semne, pentru că vorbele nu mai pot răzbate prin larma generală. Şi prof. N. Păcuraru ne spune că am nimerit „într-o zi bună", cînd majoritatea antrenorilor sînt convocaţi la o şedinţă, iar elevii lor sînt liberi. Altfel cîte 200 — 250 de suflete lucrează sub acelaşi acoperiş... Să notăm însă şi faptul că, în ciuda tuturor acestor dificultăţi, tinerii vor să facă atletism şi lucrează intens, indiferent de condiţii.

Aşadar, numai în două ore şi în cinci săli, am văzut la lucru sau aşteptînd să înceapă şedinţa de pregătire peste 400 de sportivi. Poate că bogăţia neobişnuită de întreceri a noului sezon — dominat de Olimpiadă, poate că maturitatea antrenorilor şi sportivilor (care au înţeles că numai lucrul continuu, serios, intens asigură performanţa), poate că gerul de afară, poate că toate la un loc, au produs această aglomerare, cert este însă că sălile de sport devin neîncăpătoare!

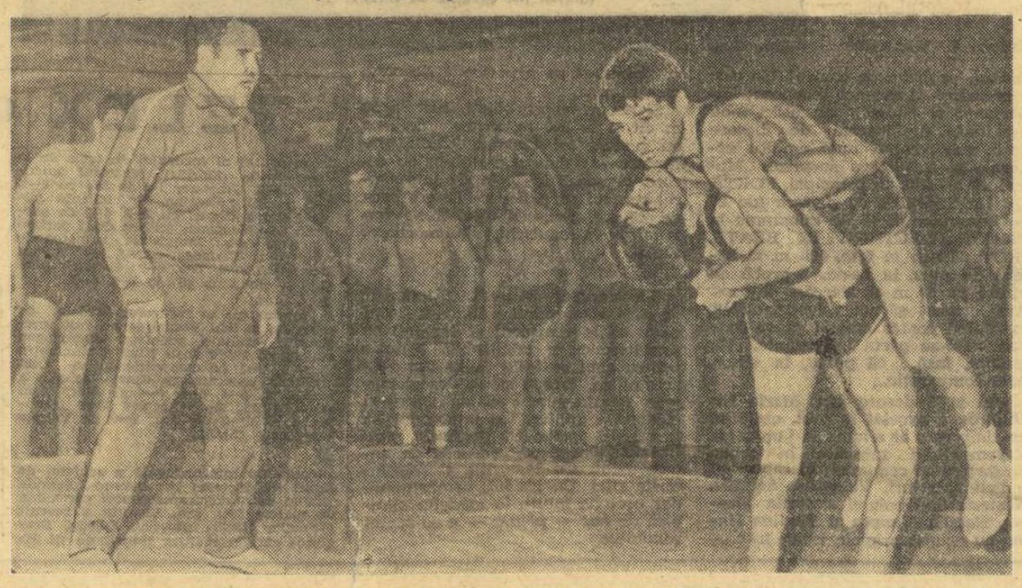

„Mai repede! Acţiunea trebuie să fie fulgerătoare" — le spune antrenorul Alex. Ruszi elevilor săi

handbal

Înaintea reluării campionatului feminin

ULTIMELE NOUTĂŢI DE LA DIVIZIONARELE A

Aşadar, luni se reia campionatul diviziei A la handbal feminin.

Înaintea reluării campionatului am obţinut cîteva noutăţi de la o serie dintre formaţiile ce se vor confrunta luni, marţi şi miercuri la Timişoara.

Din TIMIŞOARA aflăm prin intermediul telefonului de la căpitanul echipei UNIVERSITATEA — *Terezia Popa* — că handbalistele de pe Bega, care n-au întrerupt antrenamentele de la finele ultimului turneu de sală decît între 28 decembrie şi 3 ianuarie, fac zilnic cîte 2 ore de pregătire sub atenta îndrumare a antrenorului *C. Lache.* Din program n-au lipsit partidelescoală, în care au avut ca adversari juniorii de la Lic. 4 Timişoara. În formă bună se află jucătoarele *Onofraş, Rigo* şi *Ibadula.* Studentele timişorence sînt decise să păstreze primul loc al clasamentului, pentru a recuceri titlul pierdut anul trecut.

La MUREŞUL TG. MUREŞ noutăţile sînt mai numeroase. Aflăm că jucătoarele *Rodica Cordoş* şi *Maria Ignătescu* n-au participat la pregătirile din ultima perioadă şi că nu vor evolua în turneele de sală de la Timişoara şi Cluj. Echipa a făcut în schimb o nouă achiziţie, luînd prin transfer de la „U" Cluj pe handbalista *Ileana Şimon.* Mureşencele au efectuat cîte 4 antrenamente pe săptămînă sub conducerea antrenorului *V. Helwig,* o formă constant bună manifestînd internaţionalele *Rozalia Şos, Mariana Huszár* şi *Maria Szölösi.*

Formaţia se găseşte de vineri la Timişoara, unde a susţinut o primă partidă amicală cu Universitatea din localitate, echipă cu care va juca din nou şi mîine (duminică).

TEXTILA BUHUŞI, aflată la întreruperea campionatului pe un promiţător loc 5, a muncit intens din septembrie şi pînă acum. Modesta sală de sport din oraş nu le-a împiedicat pe elevele antrenorului *C. Dantze* să se antreneze de două ori pe zi pînă la 30 decembrie. A*poi,* pînă la 8 ianuarie, textilistele s-au pregătit la Piatra Neamţ împreună cu lotul reprezentativ de junioare. La sfîrşitul perioadei precompetiţionale s-au remarcat, pentru interesul depus la antrenamente, *Emilia Munteanu, Casandra Agoroaie, Viorica Vieru* şi *Radu Şerban.*

Febra de dinaintea reluării campionatului s-a făcut simţită intens şi la ODORHEI, unde echipa VOINŢA — aflată pe un incomod loc 7 în clasament — s-a pregătit cu seriozitate pentru înregistrarea unui salt valoric. Antrenorul *D. Szabo* a insistat, în cele 5 lecţii desfăşurate săptămînal cu jucătoarele sale, pe omogenizarea formaţiei, pe aducerea în formă maximă a principalei realizatoare *Magda Mikloş* şi pe îmbunătăţirea pregătirii fizice generale. Notabil este stadiul foarte bun de pregătire atins de portarul *Clara Bartock,* precum şi de jucătoarea *Teglaş.*

CÎŞTIGĂTORII AUTOTURISMELOR ŞI AI EXCURSIILOR LA TRACEGEA SPECIALĂ LOTO A REVELIONULUI DIN 2 IANUARIE 1972

Categoria G (3 autoturisme SKODA S 100): 1. Anghel Constantin — com. Tigveni jud. Argeş; 2. Buţurcă Radu şi 3. Tonescu Ion din Bucureşti. **Categoria M** (3 autoturisme DACIA 1300): 1. Budana M. Ion — Craiova; 2. Craiu Vasile — Galaţi; 3. Macovei Vasile — Bucureşti. **Categoria N** (10 autoturisme DACIA 1100 sau SKODA S. 100 conform prospect): 1. Marin I. Ilie — com. Priboeni jud. Argeş; 2. Teodorescu Teodosie — Bacău; 3. Costea Virgil — Brăila; 4. Cinezeanu Dumitru — Constanţa; 5. Tamaş Ioan — com Săbaoani jud. Neamţ; 6. Filip Grigore — Cîmpina; 7. Şorodoc Mircea — com. Vicoru de Jos jud. Suceava; 8. Wiener Henriette; 9 Stănescu Virginia şi 10. Cioscu Nicolae, toţi din Bucureşti.

Categoriile H şi O: 46 de excursii în ITALIA: 1. Popescu Marilena; 2. Drăgoi Valeriu din Piteşti; 3. Baciu Vasile — Întorsura Buzăului, jud. Covasna; 4. Făgăraş Mihai — sat Viişoara comuna Cobadin, jud. Constanţa; 5. Hozaş Vasile — Sighet; 6. Chitghescu Iordan — Alexandria; 7. Tascu Stelian — Niculiţel, jud. Tulcea; 8. Georgescu Nicolae — Bucureşti; 9. Mihăilescu Elena — Pantelimon, jud. Ilfov; 10. Măluşel Ioan — Bucureşti. (Continuare în numărul de marţi).

LOTO

NUMERE EXTRASE LA TRAGEREA DIN 14 IANUARIE 1972

FOND GENERAL DE CÎŞTIGURI: 1.234.541 lei

EXTRAGEREA I: 55 33 81 80 64 50 70 18 73

Fond de cîştiguri: 595.553 lei

EXTRAGEREA a II-a: 61 49 34 66 45 63 21

Fond de cîştiguri: 638.988 lei

Plata cîştigurilor pentru această tragere se va face astfel: în Capitală începînd de simbătă 22 ianuarie pînă la 28 februarie 1972 inclusiv; în ţară începînd de marţi 25 ianuarie pînă la 28 februarie 1972 inclusiv.

Rubrică redactată de LOTO-PRONOSPORT

SÎMBĂTĂ

FOTBAL: Sala Dinamo, ora 17,30: Combinata Dinamo — T.M.B., ora 18,30: Steaua tineret — Metalul (întreceri de minifotbal).

HANDBAL: Sala Floreasca, de la ora 18: Universitatea Bucureşti — Macabi Harazim (Israel) — partidă în cadrul C.C.E. la handbal feminin.

HOCHEI: Patinoarul „23 August", ora 16,30: Steaua Bucureşti — Avîntul M. Ciuc, ora 19: Dinamo Bucureşti — Agronomia Cluj (jocuri în cadrul turului 3 al campionatului naţional).

POLO: Bazinul Floreasca, de la ora 18,30: Lotul A — Rapid, Lotul B — Lotul de juniori.

TIR: Sala expoziţiei Institutului de arhitectură „Ion Mincu", de la ora 8,30: „Cupa primăverii" la probele de puşcă şi pistol cu aer comprimat.

Unde mergem

DUMINICĂ

FOTBAL: Sala Dinamo, de la ora 10,30: Întreceri finale în cadrul Cupei de minifotbal: participă Combinata Dinamo, T.M.B., Steaua tineret şi Metalul.

HOCHEI: Patinoarul „23 August", ora 16,30: Dinamo Buc. — Avîntul M. Ciuc, ora 19: Steaua Buc. — Agronomia Cluj (jocuri în cadrul turului 3 al campionatului naţional).

POLO: Bazinul Floreasca, de la ora 10,30: Rapid — Lotul de juniori, Lotul A — Lotul B.

TIR: Sala expoziţiei Institutului de arhitectură „Ion Mincu", de la ora 8,30: „Cupa primăverii" la probele de puşcă şi pistol cu aer comprimat.

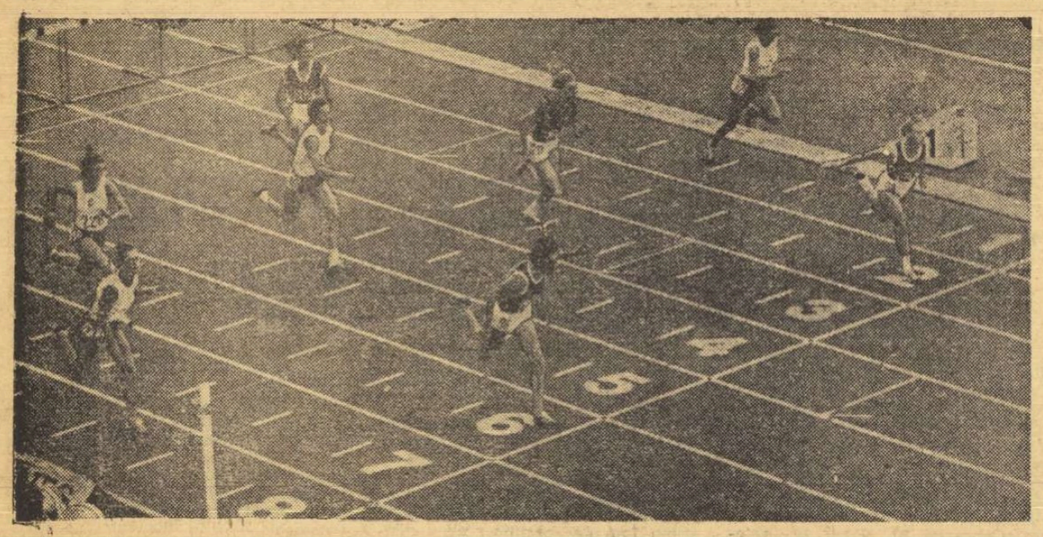

Finala probei de 100 mg la C.E. de la Helsinki. Cîştigă Karin Balzer (culoarul 6) în timp ce Valeria Bufanu (pe culoarul 5) ocupă locul şapte

RETROSPECTIVĂ ATLETICĂ '71 (VI)

PROGRES GENERAL ÎN PROBELE DE OBSTACOLE

Nu ştim dacă **Martin Lauer** a crezut în 1959, în autenticitatea performanţei cu care fusese gratulat de oficialii stadionului Letzigrund din Zürich. Mulţi specialişti s-au îndoit atunci, mulţi se îndoiesc astăzi, dar, acel 13,2 — pe 110 mg —, neconfirmat de atletul vest-german nici prin palmares nici prin alte „cronometre" ulterioare, a rămas ca un blestem pe capul alergătorilor americani ai deceniului trecut, care s-au chinuit zadarnic să întreacă rezultatul lui Lauer. N-au reuşit decît să-l egaleze **Lee Calhoun** în 1960, **Earl Mc.Cullough** în 1967 şi **Willie Davenport** în 1969, astfel că acum, la mai bine de 12 ani de la ziua de „graţie" (7.VII.59) a lui Lauer, proba de 110 mg are cel mai vechi record mondial şi cel mai mare număr de recordmani. (N-am amintit mai sus numele lui Erv Hall şi Tom Hill, care au obţinut 13,2 pe 120 yarzi, paritatea celor două distanţe nefiind acceptată de I.A.A.F.).

Dacă americanii, a căror superioritate în această probă este notorie — 15 campioni olimpici din 16 ediţii ale J.O. disputate, toţi recordmanii lumii din 1932 încoace — nu s-ar încăpăţîna să alerge în concursurile interne numai distanţa în yarzi, am fi consemnat anul trecut întoarcerea celei mai prăfuite file a atletismului contemporan. Un tînăr atlet de culoare, student la „Southern California", **Rod Milburn**, emul al campionului olimpic Willie Davenport, a realizat 13,0 pe 120 yarzi, sau mai exact, 12,94, aşa cum arăta cronometrul electric. Pentru a înţelege mai bine ce înseamnă această cifră, vom aminti că acceptarea diferenţei — unanim recunoscută, de altfel — între cronometrarea electrică şi cea manuală (0,15 secunde) ne pune în faţa unui stupefiant 12,8 ! Pentru a înţelege şi mai bine performanţa lui Milburn vom menţiona că în cursa record a lui Lauer, un cronometru electric — cu rol consultativ — măsura timpul vest-germanului la 13,57...

Neînvins în 1971, Milburn a mai reuşit un 13,0 cu vînt ajutător, un 13,1 regulamentar şi două rezultate de 13,3 Imaginea superiorităţii lui Milburn, precum şi aceea generală a alergătorilor de peste Ocean, este vizibilă în tabelul alăturat. Singurul european care poate evita o triplă americană la J.O. de la München este francezul **Guy Drut**. Apoi, **Frank Siebeck** (R.D.G.) şi **Liubomir Nadenicek** (Cehoslovacia) se detaşează la rîndul lor, de ceilalţi specialişti europeni. În regres sînt vest-germanii **Gunther Nickel** şi **Werner Trzmiel**. Iar sovieticii nu reuşesc, încă, să găsească un alergător cum a fost **Anatoli Mihailov**.

400 m.g.: RECORDUL LUI HEMERY ÎN CONTINUARE INACCESIBIL

Deşi faţă de 1970 proba este într-un notabil progres — media primilor 10 performeri superioară cu 2 zecimi, 18 atleţi cu rezultate sub 50 de secunde — anul preolimpic a fost mai liniştit decît precedentul. În 1970 izbucnise o adevărată „epidemie de 400 metri garduri", cîţiva dintre cei mai buni alergători din lume pe plat (D. Evans, L. James, W. Collett, J. Cl. Nallet) încercîndu-şi puterile şi şansele în proba de garduri. Singurul care s-a „lipit" de noua specialitate este, însă, francezul **Jean Claude Nallet**, devenit campion european la un an de la convertire. Adevăraţii specialişti au rezistat inflaţiei şi astfel lista primilor atleţi ai anului nu cuprinde intruşi. Cuprinde însă, chiar pe fotoliul secund o mare revelaţie, ugandezul **John Akii-Bua**, ajuns în numai 3—4 luni speima tuturor atleţilor cu pretenţii la titlul olimpic. Se pare că proba a prins în Africa, unde în afara lui Akii-Bua mai există doi alergători de valoare, kenienii **William Koskei** şi **Kipkenboi Uego**.

Rezultatele cele mai bune ale anului sînt încă foarte departe de recordul mondial şi olimpic al lui

ROD MILBURN

Dave Hemery. Şi nu credem în depăşirea prea rapidă a acestui record, mai ales că la München condiţiile speciale din capitala mexicană nu vor mai exista.

3.000 m OBSTACOLE: PROBA CARE ŞI CAUTĂ CAMPIONUL

Ierarhia valorilor, nu este încă bine stabilită. Australianul **Kerry O'Brien**, recordmanul mondial al probei, a concurat puţin în 1971. Sovieticii şi polonezii au mulţi alergători buni, dar nici unul de superclasă. Francezul **Jean Paul Villain**, campionul de la Helsinki, alternează rezultatele bune cu contraperformanţe surprinzătoare. Bulgarul **Mihai Jelev**, sovieticii **Vladimir Dudin** şi **Nikolai Morozov** nu strălucesc, ca şi kenienii **Amos Biwott** şi **Benjamin Kogo**, primii clasaţi la ultima ediţie a J.O.

Deşi nu apare între primii 10 performeri ai anului 1971, un nume trebuie ţinut minte: **Ben Jipcho** (Kenia). Compatriotul lui Keino a realizat 8:29,6 anul trecut, într-o cursă în care a căzut de două ori, ultima dată stînd cîteva secunde bune în groapa cu apă, la numai 150 m de sosire.

Evenimentul aşteptat în această probă este depăşirea graniţei de 8:20,0 şi, prin simplă impresie, credem că în anul olimpic cel puţin doi atleţi vor realiza acest lucru.

100 m. g.: KARIN BALZER SUVERANĂ

Karin Balzer este prima femeie din lume care a alergat 100 mg în mai puţin de 13 secunde. Avea atunci 30 de ani şi bănuiam că ascultăm „cîntecul lebedei". În 1970, **Terezia Sukniewicz** îi doboară recordul mondial dar Karin nu suportă uzurparea, egalează şi apoi depăşeşte performanţa de 12,8 a atletei poloneze. În 1971 mai smulge o zecime recordului lumii şi devine pentru a 3-a oară consecutiv campioană a Europei, cîştigînd o finală în care media de virstă a adversarelor sale era cu aproape un deceniu mai mică decît suma anilor de pe buletinul său. În pragul virstei de 34 de ani, atleta din R. D. Germană este, indubitabil, favorita olimpică, numărul unu a probei feminine de garduri.

Deşi Sukniewicz a avut un an slab, Polonia este în continuare foarte bine reprezentată în această probă — de tradiţie acolo — prin **Tereza Nowak** şi **Danuta Straszinska**.

Valeria Bufanu şi-a repetat performanţa din 1970, dar sezonul său n-a fost, parcă la fel de strălucit ca precedentul. Cu toate că ea pare a avea un sistem nervos extrem de echilibrat, lipsa unei anume „îndrăzneli" a privat-o în finala „europenelor" de la Helnisk] de ocuparea locului său real în ierarhia continentală. Credem totuşi că, excelenta noastră atletă poate spera la mai mult decît cîştigarea unui culoar în finala olimpică de 100 mg.

★

110 MG

13,0* **R. Milburn** (SUA)
13,3* **W. Davenport** (SUA)
13,4 **F. Siebeck** (RDG)
13,4 **L. Nadenicek** (Cehoslovacia)
13,4* **P. Gibson** (SUA)
13,4* **G. Carty** (SUA)
13,4* **T. White** (SUA)
13,4* **R. Wilson** (SUA)
13,5 **G. Drut** (Franţa)
13,5* **S. Mc. Mannon** (SUA)
13,5* **B. Rich** (SUA)
13,5* **D. Taylor** (SUA)
13,5* **E. Hall** (SUA)
13,5* **B. High** (SUA)
13,5* **R. Draper** (SUA)

* — rezultate obţinute pe 120 yarzi garduri (109,74 m)

Media primelor 10 rezultate în 1971: 13,36 (în 1970 — 13,40).

400 MG

48,9 **R. Mann** (SUA)
49,0 **J. Akii-Bua** (Uganda)
49,0* **W. Williams** (SUA)
49,2 **J. C. Nallet** (Franţa)
49,3 **C. Rudolph** (RDG)
49,4 **E. Gavrilenko** (URSS)
49,6 **A. Salin** (Finlanda)
49,6 **G. Büttner** (RFG)
49,7* **J. Seymour** (SUA)
49,8 **V. Skomorohov** (URSS)
49,8 **W. Koskei** (Kenia)
49,8 **D. Stukalov** (URSS)

* — rezultate obţinute într-o probă de 440 yg, s-au scăzut 0,3 sec.

Media primelor 10 rezultate în 1971: 49,35 (în 1970 — 49,56).

3 000 M OBST.

8:24,0 **K. O'Brien** (Australia)
8:25,2 **J. P. Villain** (Franţa)
8:25,4 **A. Verlan** (URSS)
8:26,2 **D. Moravcik** (Cehoslovacia)
8:26,4 **S. Sink** (SUA)
8:26,4 **S. Sörnes** (Norvegia)
8:26,4 **P. Sisolev** (URSS)
8:27,0 **R. Bitte** (URSS)
8:27,6 **M. Manley** (SUA)
8:28,2 **K. Maranda** (Polonia)
8:28,2 **V. Malinowski** (Polonia)

100 MG

12,6 **K. Balzer** (RDG)
12,7 **A. Erhards** (RDG)
12,8 **D. Straszinska** (Polonia)
12,9 **T. Nowak** (Polonia)
12,9 **M. Rallins** (SUA)
12,9 **V. BUFANU** (ROMÂNIA)
13,0 **T. Sukniewicz** (Polonia)
13,1 **B. Poliak** (RDG)
13,1 **M. Herbst** (RDG)
13,2 **H. Rabsztin** (Polonia)
13,2 **M. Antenen** (Elveţia)

Media primelor 10 rezultate în 1971: 12,92 (în 1970 — 12,93).

sportul în lume

ECHIPAJUL ZIMMERER—UTZSCHNEIDER (R.F.G. II) CAMPION AL EUROPEI LA BOB 2

SAINT MORITZ, 14 (prin telefon). Excepţional de pasionantă a fost lupta dată vineri, în ultimele două manşe ale campionatului european de bob 2 persoane ! Echipajele **Zimmerer—Utzschneider** şi **Floth—Bader** şi-au disputat pînă în ultima manşă întîietatea, realizînd coboriri temerare, mai ales că pîrtia, spartă pe alocuri, a ridicat serioase probleme de conducere a bobului. După trei manşe conducea (ca şi în prima zi) echipajul **Floth—Bader**, dar în ultima coborire pilotul vest-german a greşit destul de grav şi a fost cronometrat cu 1:18,02. Rivalul său de întrecere, în schimb, a condus cu desăvîrşită măiestrie şi a realizat 1:16,94, timp excelent care i-a adus primul loc în clasament şi, deci, titlul de campion al Europei.

Echipajul român **Stavarache—Juncu** nu a reuşit să-şi îmbunătăţească performanţa din prima zi şi s-a clasat pe locul 19 cu 5:18,87. Celălalt echipaj al ţării noastre, **Stoian—Panaitescu**, nu a mai concurat după manşa a treia (deţinea locul 25), deoarece în urma spărturilor ivite în pistă juriul a hotărît ca boburile clasate de la locul 22 în jos să nu mai efectueze coborîrea a patra. În sfîrşit, mai notăm că pilotul italian **De Zordo** nu a mai participat la ultimele coboriri (menajîndu-se, probabil, pentru bobul de 4), iar coechipierul său **D' Andrea** s-a clasat surprinzător de slab: locul 17 (5:16,77).

Clasamentul primelor echipaje: 1. R.F.G. II (Zimmerer — Utzschneider) 5:09,35; 2. R.F.G. I (Floth — Bader) 5:10,07; 3. Elveţia I (Vicki — Hubacher) 5:12,01; 4. Elveţia II (Candrian — Kelly) 5:12,33; 5. Austria I (Gruber — Oberhauer) 5:13,49; 6. R.F.G. III (Heiss — Hauptman) 5:13,74.

Simbătă încep antrenamentele pentru bobul de 4 persoane, al cărui campionat european se va desfăşura în zilele de 20 şi 21 ianuarie. România nu va fi reprezentată la această întrecere.

TRIXI SCHUBA SE DISTANŢEAZĂ

Cîştigînd — pentru a patra oară consecutiv — titlul de campion european la patinaj artistic, excelentul patinator cehoslovac **Ondrej Nepela** pare a fi luat o bună opţiune asupra titlului olimpic, la această disciplină, pe care-l va ataca peste două săptămîni, la Sapporo.

Joi seara, pe gheaţa de la „Scandinavium" din Göteborg, campionul Europei a făcut o splendidă demonstraţie tehnică, în cadrul programului de figuri libere, în cadrul căruia a efectuat, cu mare precizie, nu mai puţin de trei sărituri triple. Nepela a încheiat întrecerea cu 2731,7 puncte, fiind urmat în clasament de sovieticul **Serghei Cetveruhin** — 2667,5 p şi francezul Patrick Pera — 2 652 p. Pe locurile următoare s-au clasat **V. Kovalev** (U.R.S.S.) — 2 591 p., **H. Oundjian** (Anglia) — 2 588,3 p şi **J. Curry** (Anglia) — 2 587,6 puncte. După încheierea probei de libere, tînărul concurent român **G. Fazekas** a ocupat locul 18, cu 2119,8 p., întrecînd în ordine pe Leskinen (Finlanda) — 2109,7 p. **Augustovici** (Cehoslovacia) — 1 987,1 p, **Oberg** (Suedia) — 1 959,9 p. **Zoran** (Iugoslavia) — 1941,8 p şi **Ferdinansen** (Danemarca) — 1 845,3 p.

La femei, după epuizarea figurilor impuse, austriaca **Beatrix Schuba** totalizează 1243,1 p. Ea este urmată de **Charlotte Walter** (Elveţia) 1112,5 p. **Rita Trapanese** (Italia) 1079,9 p, **Zsuzsa Almassy** (Ungaria) 1078,8 p.

Aseară, proba de dans a revenit perechii vest-germane **Angelika** şi **Erich Buck** — campioni europeni.

Cei trei aşi ai patinajului european (de la stînga la dreapta): Cetveruhin, Nepela şi Pera

SELECŢIONATA DE BASCHET A BUCUREŞTIULUI ÎNVINGĂTOARE ÎN TURNEUL DE LA VARŞOVIA

VARŞOVIA, 14 (Agerpres). — În prima zi a turneului de baschet masculin de la Varşovia, selecţionata oraşului Bucureşti a întîlnit formaţia Legia Varşovia, pe care a învins-o cu scorul de 99—63 (52—28). Baschetbaliştii români au jucat bine în acest meci, dintre ei remarcîndu-se Oczelak (24 de puncte), Savu şi Tarău — cîte 14 puncte fiecare.

Reprezentativa oraşului Moscova, principala favorită a competiţiei, a surclasat cu 92—48 (44—21) formaţia poloneză SKRA, iar într-o altă partidă, AZS Varşovia a dispus cu 74—47 (31—25) de echipa oraşului Budapesta.

ÎN COMPETIŢIILE EUROPENE DE BASCHET

Competiţiile europene de baschet au programat noi meciuri în cadrul grupelor sferturi de finală.

În „Cupa campionilor europeni" (masculin) s-a disputat partida derby dintre echipele Real Madrid şi Ignis Varese. Meciul, care a avut loc la Madrid, s-a încheiat cu scorul de 76—71 (43—34) în favoarea baschetbaliştilor spanioli. Într-un alt joc, Panathinaikos Atena a întrecut pe teren propriu cu scorul de 70—55 (38—32) formaţia belgiană Lierre.

În cadrul competiţiei similare feminine, echipa T.T.T. Riga, marea favorită a Cupei, a jucat în deplasare cu Sparta Praga. Net superioare, jucătoarele sovietice au cîştigat cu scorul de 74—55 (29—20). La Milano, formaţia locală Sesto san Giovanni a dispus la capătul unei partide echilibrate cu 50—49 (23—21) de echipa franceză Clermont U.C.

În „Cupa Cupelor" s-au desfăşurat două partide încheiate cu următoarele rezultate: masculin: R.C. Malines (Belgia) — Partenope Neapole 90—77 (50—38); feminin: Lokomotiv Sofia — Slavia Praga 66—60 (43—39).

LA HASTINGS

UN NOU LIDER

LONDRA, 14 (Agerpres). — Cu o rundă înainte de încheierea turneului de şah de la Hastings, marele maestru sovietic Viktor Korcinoi a trecut pe primul loc în clasament, totalizînd $10^1/_2$. Îl urmează fostul lider, Karpov (U.R.S.S.), cu 10 p, Mecking (Brazilia), Byrne (S.U.A.) — 9, Gligorici (Iugoslavia), Najdorf (Argentina) — 8 p. Victor Ciocîltea (România) ocupă locul 11 cu $5^1/_2$ p.

Partida centrală a rundei a 14-a s-a disputat între marii maeştri Viktor Korcinoi şi Anatoli Karpov. A cîştigat Korcinoi la mutarea a 44-a. Najdorf l-a învins pe Andersson şi Franklin pe Botterill. Victor Ciocîltea (cu piesele negre) a remizat în 29 de mutări cu Mecking.

În Cupa Mondială la schi

LAFORGUE ÎNVINGĂTOARE LA BADGASTEIN

Proba feminină de slalom special, disputată la Badgastein în cadrul Cupei mondiale, a fost cîştigată de sportiva franceză Britt Laforgue, cu timpul total de 1:13,96 (37,30 şi 36,66). Pe locul secund s-a clasat compatrioata sa Francoise Macchi — 1:14,11, urmată de campioana austriacă Anne Marie Proell — 1:14,22, Danielle Debernard (Franţa) — 1:14,34, Barbara Cochran (S.U.A.) — 1:14,76 şi Conchita Puig (Spania) — 1:15,07.

Printre numeroasele schioare care au abandonat cursa s-au numărat Annie Famose, Isabelle Mir şi Florence Steurer (Franţa), Monika Kaserer şi Brigitte Totschimb (Austria), Rosi Mittermaier (R.F.G.), Betsy Clifford (Canada) şi Marylin Cochran (S.U.A.).

Clasament general: 1. Françoise Macchi — 176 p; 2. Anne Marie Proell — 153 p; 3. Jacqueline Rouvier (Franţa) — 60 p; 4. Rosi Mittermaier — 52 p; 5. Isabelle Mir — 47 p etc.

CAMPIOANELE VITEZEI LA START!

27 de sportive din 10 ţări îşi vor disputa astăzi şi mîine, pe pista de la Inzell, (R.F.G.) campionatele feminine de patinaj viteză ale Europei.

Printre candidatele la medalii se numără cunoscutele patinatoare sovietice Nina Statkievici şi Ludmila Titova, olandeza Stein Kaiser, norvegienele Lisbeth Berg, Sigrid Sundby şi campioana vest-germană Monika Pflug.

din presa străină

SPORTIVII BULGARI ÎN ANUL OLIMPIC

Revista „START", care apare la Sofia, publică sub semnătura lui *Bogomir Nonev*, membru al Comitetului olimpic bulgar, un articol referitor la problemele generale şi speciale, ridicate în fiecare ţară de marile evenimente sportive ale acestui an — Jocurile Olimpice de iarnă şi de vară.

„Aceste evenimente — scrie B. Nonev — *ne duc cu gîndul la cuvintele lui Pierre de Coubertin, rostite în numele celei mai înalte etici a sportului modern, a celui mai înalt umanism, cuvinte care reprezintă însăşi esenţa Jocurilor Olimpice. Este vorba de a aduce idealul olimpic în contextul actual şi de a-l face să trăiască, în mod real, în mişcarea olimpică a fiecărei naţiuni:* «Progresele civilizaţiei ne permit să concepem Jocurile pe o bază universală, fără discriminări rasiale, nici naţionale, nici sociale, nici religioase». *Nu trebuie să uităm semnificaţia pe care Coubertin o dă Jocurilor Olimpice moderne:* «ele au fost create nu pentru a fi un campionat al lumii, ci o manifestare pedagogică şi o sărbătoare a tinereţii pe scară universală».

Într-adevăr, actualul an olimpic reprezintă pentru mişcarea sportivă din Bulgaria rezolvarea în spiritul acestor idei atît a unor probleme de ordin organizatoric, cît şi sub aspectul practicii sportive, al teoriei şi al pregătirii morale.

Sportivii noştri olimpici nu trebuie să uite că patria lor este Bulgaria — o ţară pînă mai ieri necunoscută pe plan internaţional, nu numai în lumea sportivă, ci şi pe tărîm economic, politic şi cultural. Or, astăzi, din toate aceste unghiuri, dar absolut din toate, Bulgaria, este o ţară cunoscută. La baza tuturor acestor realizări stă victoria socialismului în ţara noastră. De aici porneşte simţămîntul nostru de mîndrie patriotică şi puterea noastră de luptă, de afirmare. Delegaţia noastră va fi prezentă pe stadioanele olimpice animată de cele mai înalte idealuri ale umanismului. Steagul nostru va flutura alături de steagurile celorlalte naţiuni pe catargul olimpic.

... Este, oare, posibil să ajungem întotdeauna la una din medaliile olimpice? Desigur că nu, dar trebuie să recunoaştem că sportivul participant la Jocurile Olimpice trebuie să dispună de un moral deosebit, de multă bărbăţie şi voinţă cu care să lupte pentru întîietate".

BOICOT LA MÜNCHEN?

Corriere dello Sport

Ziarul *„CORRIERE DELLO SPORT"* din Roma publică sub titlul *„Jocurile Olimpice de la München vor fi boicotate?"* o corespondenţă din Köln, care avertizează lumea sportului asupra unor posibile dezordini pe care ar vrea să le provoace diverse persoane rău intenţionate, pentru a împiedica desfăşurarea Olimpiadei de vară.

Iată ce scrie corespondentul ziarului italian:

„Grupări de extrema dreaptă din diferite ţări ale Europei occidentale se pregătesc să turbure desfăşurarea viitoarei Olimpiade la München. Această ştire a fost difuzată în capitala Bavariei de buletinul unei mişcări politice care grupează numeroşi exponenţi vest-germani ai antifascismului şi care este numită „Acţiunea Democratică".

Grupurile cele mai extremiste ale tineretului vest-german, „Action Widerstand" şi „Wiking Jugend" ar dori să profite de viitoarele Jocuri Olimpice pentru a organiza manifestări de protest împotriva prezenţei la München a sportivilor din ţările Europei răsăritene. Este vorba de aceleaşi cercuri reacţionare care şi-au manifestat deseori fanatismul lor şi care au sprijinit, mai mult sau mai puţin făţiş, în alegerile politice şi administrative, partidul neonazist al lui Von Tadden, partid aflat actualmente într-un puternic declin.

După cum scrie buletinul „Acţiunii Democratice", în acelaşi timp cu manifestările reacţionare urmează să se desfăşoare la München o reuniune a diverşilor reprezentanţi ai neo-fascismului european.

În încheierea corespondenţei publicată de „CORRIERE DELLO SPORT" se arată că, la scurt timp după apariţia acestei ştiri, ministerul afacerilor interne al landului Bavariei a luat măsuri ca grupările extremiste să fie supravegheate în aşa fel încît să fie prevenite la timp eventualele acţiuni duşmănoase ce ar putea compromite normala desfăşurare a J.O.

În lotul caiaciştilor — antrenamente intense, gînduri şi ambiţii îndrăzneţe

(Urmare din pag. 1)

Poate vor cîştiga tot sportivii consacraţi, dar ei vor ajunge aici cu mari eforturi şi cu destule emoţii. Poate se vor impune unii dintre componenţii „grupei de tineret" în care, deocamdată, se remarcă R. Vartolomeu, F. Földi şi E. Pavel.

Toată lumea se gîndeşte ce va fi la această grea probă a selecţiei pentru Jocurile Olimpice, dar PRIMUL PLAN îl OCUPĂ ACUM, FIRESC, PREGĂTIREA.

CINE VREA SĂ CONTEZE ÎN LUPTA PENTRU MEDALII...

Nu pentru a discuta în... familie, ci pentru că foarte multe din obiectivele şi mijloacele de pregătire sînt comune atît pentru fete cît şi pentru băieţi, convenim să le comentăm împreună, cu ajutorul antrenorului emerit Nicolae Navasart şi cu antrenoarea Maria Navasart.

Pornim de la cîteva cifre spre care se îndreaptă toate eforturile şi căutările celor doi specialişti (şi ale dr. **Octavian Popescu**), ca şi întreaga muncă a caiaciştilor.

Există un punct de vedere precis. PENTRU A REALIZA O PREGĂTIRE CORESPUNZĂTOARE, **trebuie ca media de timp a lotului de băieţi să ajungă la 3:55,00, iar cea a primilor 7** (care vor concura la München) **la 3:50,00 — 3:52,00. La fete — media generală a lotului trebuie să coboare sub 2:09,00, cea a primelor trei caiaciste urmînd să atingă valori în jur de 2:05,00.**

Împărtăşim ideea că ALTFEL VA FI GREU, DACĂ NU IMPOSIBIL, CA ECHIPAJELE NOASTRE să se situeze pe locuri fruntaşe şi — cum doresc toţi cei care se pregătesc cu atîta asiduitate la această oră — SĂ CONTEZE ÎN CLASAMENTUL PUNCTELOR ŞI AL MEDALIILOR OLIMPICE.

De ce, oare, ne revine, obsedant, gîndul că din bogata colecţie de trofee a caiaciştilor români lipseşte tocmai medalia olimpică de aur? Cînd va începe să se reducă acel handicap cîştigat de canoişti, la Melbourne şi la Ciudad de Mexico? Poate că tocmai această iarnă a luptei pentru autodepăşire ne va da răspunsul...

RETROSPECTIVA PREGĂTIRILOR

Pentru că ne aflăm la bac, să amintim foarte pe scurt conţinutul unei după-amieze de antrenament, din acelea care sînt mai puţin cunoscute iubitorilor de sport. Ne va fi, credem, mai uşor să subliniem **volumul de muncă al acestor sportivi, să arătăm cît de greu este drumul spre performanţele curselor de caiac, a căror durată este** — se ştie — doar de cîteva minute.

Fetele încep antrenamentul cu 6 ture de stadion! Băieţii cu 10! Urmează complexul de forţă — 6000 kg/m la fete, 10 000 kg/m pentru băieţi. Abia după aceea începe furtunoasa padelare la bac, cele 20 de minute (fetele) sau 30 de minute (băieţii) în care braţele cufundă padelele de sute, de mii de ori, cu aceeaşi tărie, în acelaşi ritm.

La ora cînd apar aceste rînduri caiaciştii „olimpici" se pregătesc de startul probelor de control. Nu este o premieră. Asemenea examene, importante şi deosebit de utile, s-au mai dat, desfăşurate de fiecare dată, sub semnul unei ambiţii generale şi al cîtorva surprize. „Materiile" au fost, în principal, FORŢA DE ÎMPINGERE cu haltera (de 20 de kilograme şi 45 de kilograme la băieţi), TRACŢIUNI ÎN BRAŢE, ÎNOT (300 m la fete, 500 m la băieţi). În plus, la bazin, o probă de viteză pe 50 m şi alergări de cros. Am lecturat şi noi „clasamentele", extrăgînd pentru cititori cîteva date care ni s-au părut interesante. Ne gîndim, însă, că poate, în viitor, prin comparaţie...

Mai întîi, despre fete. Maria Nichiforov a excelat la înot, obţinînd un timp care ar situa-o la jumătatea clasamentului... masculin. În proba de forţă s-au remarcat, în raport cu indicii anteriori, Valentina Serghei, Nastasia Sadovnic şi Nastasia Nicolae. Natalia Mangea şi Paulina Humă au ocupat primele locuri în cros-

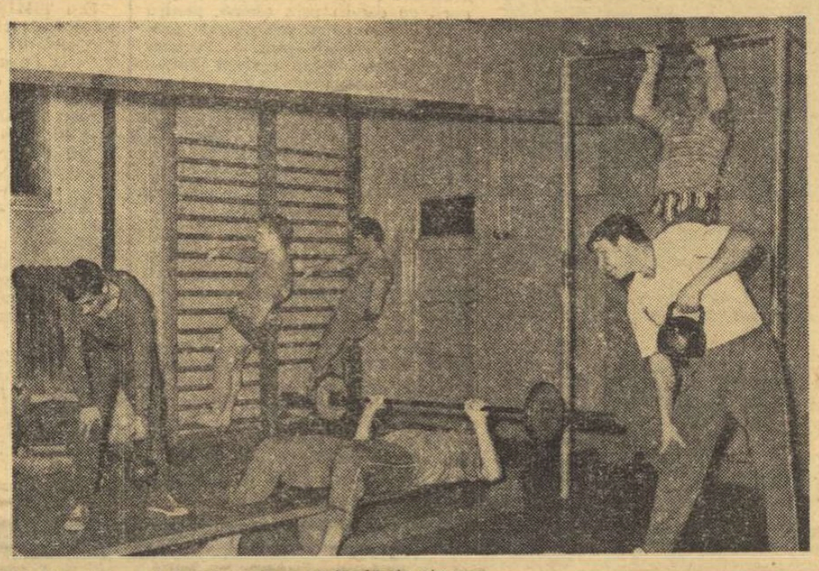

Imagine de la antrenamentul de forţă al băieţilor, care urmează după cele 10 ture de stadion...

Foto: I. MIHAICĂ

sul încadrat pe o perioadă de circa şase minute.

Şi acum despre băieţi. Atît la 50 m cît şi la 500 m, probele de înot au revenit lui **Cuprian Macarencu**. **Roman Vartolomeu** a stabilit un record personal la forţa de împingere, reuşind să ridice de 55 ori bara de 45 kg. Ordinea la cros: **Ion Irimia, Dragulschi, Simiocenco, Zafiu.**

★

S-a înnoptat de mult. „Atelierul" de sub velodromul Dinamo, locul unde atîţia campioni şi laureaţi se pregătesc cu o admirabilă ambiţie pentru confruntările olimpice ale acestui an, începe să se dezaglomereze. Rămîn apoi doar antrenorii şi medicul lotului. Cu cronometrele, în sfîrşit, oprite. Cu graficele, controlate atent după ceasurile de antrenament. Cu bucuriile şi frămîntările zilei. Cu gîndul, nemărturisit, dar uşor de intuit, la medalia olimpică de aur — prima — a caiacului românesc.

TELEX • TELEX • TELEX

În turul doi al turneului de tenis de la Jacksonville (Florida), jucătorul american Clark Graebner l-a învins cu 6—4, 6—3 pe Billy Higgins, iar chilianul Jaime Fillol a dispus cu 7—5, 6—2 de suedezul Ove Bengston. În alte două partide disputate s-au înregistrat următoarele rezultate: Connors (SUA), — Rahim (Pakistan) 4—6, 7—5, 6—1; Battrick (Anglia) — Stockton (SUA) 7—6, 6—3.

■

În primul tur al turneului feminin de tenis de la San Francisco au fost înregistrate rezultate scontate. Campioana americană Billie Jean King a eliminat-o cu 6—1, 6—3 pe compatrioata sa Ceci Martinez, australianca Kerry Melville a dispus cu 6—4 6—7, 6—4 de Mary Ann Eisel (SUA), iar Françoise Durr (Franţa) a învins-o cu 6—2, 7—6 pe Valerie Ziegenfuss (SUA).

■

„Săptămîna internaţională a schiului de fond" s-a încheiat la Dimaro-Folgarida (Italia) cu desfăşurarea probei masculine de ştafetă 3x10 km. Victoria a revenit formaţiei URSS (Roşcev, Emelin, Braghin), care a realizat timpul de 1h 36: 47,44. Pe locul doi s-a clasat R.F. a Germaniei (Gehring, Doepp, Demel) — 1-a 7,53, iar locul trei a fost ocupat de echipa R.D. Germane (Klause, Lesser, Grimmer) — la 2,16.

■

În cadrul unei şedinţe care a avut loc la Torino s-a anunţat că la cea de-a 3-a ediţie a campionatului mondial feminin de fotbal vor participa 8 echipe: Danemarca, Argentina, Franţa, Anglia, Italia, Mexic, Olanda şi Spania. Echipele vor fi împărţite în două grupe. Întîlnirile preliminarii se vor desfăşura la Barcelona şi Valencia, urmînd ca finala să aibă loc la Madrid.

ROMÂNIA — ELVEŢIA
în primul tur al Cupei Davis

Vineri a avut loc la Londra tragerea la sorţi a întîlnirilor din primul tur al **„Cupei Davis"** ediţia 1972.

Reprezentativa ţării noastre urmează să întîlnească în primul meci echipa Elveţiei, la Bucureşti. Întîlnirile din primul tur au fost fixate pentru data de 8 mai. Sferturile de finală ale zonei vor avea loc la 22 mai, semifinalele la 19 iunie, iar finala de zonă la 24 iulie.

Menţionăm dintre celelalte întîlniri: **Bulgaria — Spania, U.R.S.S. — Ungaria, Belgia — Cehoslovacia, Franţa — Anglia, Iugoslavia — Polonia.**

Redacţia şi administraţia: Bucureşti, str. Vasile Conta nr. 16; telefoane: centrală 11.10.05, secţia corespondenţi 11.51.09, interurban 72 şi 286; telex: sportrom buc. 180, Tiparul „I. P. Informaţia", Bucureşti 40368

PROLETARI DIN TOATE ȚĂRILE, UNIȚI-VĂ!

Sportul

ZIAR AL CONSILIULUI NAȚIONAL PENTRU EDUCAȚIE FIZICĂ ȘI SPORT

ANUL XXVIII — Nr. 6937 | 4 PAGINI 30 BANI | DUMINICĂ 16 IANUARIE 1972

CURIERUL PREGĂTIRILOR

FOTBALIȘTII ȘI-AU RELUAT ACTIVITATEA

Incheiem o săptămînă în care fotbalul a intrat pe deplin în drepturile sale. Echipele de divizia A și-au reluat, in corpore, pregătirile pentru sezonul de primăvară. La fel de grăbite sînt și multe dintre formațiile eșalonului secund, îndeosebi cele ce speră să facă un pas important spre... înalta societate a fotbalului nostru.

Desigur, în centrul atenției iubitorilor de fotbal se află mai ales divizionarele A, cele care furnizează elemente pentru loturile naționale, de seniori, olimpic și de tineret. Așadar, ce fac echipele noastre la ora actuală ?

RAPID. În Giulești, pregătirile au fost reluate miercuri. Ca peste tot, și aici s-a început cu vizita medicală, după care antrenorul Bazil Marian a condus prima ședință de pregătire. Vineri dimineață, rapidiștii au luat parte la ședința de analiză a comportării în turul campionatului.

DINAMO. Campionii își fac bagajele, se pregătesc să plece la Brașov, unde își vor stabili azi „tabăra pregătirilor". În această săptămînă, antrenamentele dinamoviștilor au avut loc în Parcul sportiv din șoseaua Ștefan cel Mare.

U.T.A. La Arad, antrenamentele au avut loc în fiecare zi, în sală și în aer liber. De luni, jucătorii de la U.T.A. se vor afla la Herculane, unde vor rămîne două săptămîni. În tabăra arădenilor am aflat că sînt cîteva nume noi : portarul **Nagy**, mijlocașul **Cilian**, înaintașul **Roșca**, toți trei jucători tineri.

F.C. ARGEȘ. Piteștenii și-au reluat pregătirile marți. Zi de zi, la

(Continuare în pag. a 3-a)

Rapid și-a încheiat cu o „miuță" antrenamentul efectuat ieri dimineață pe terenul din Giulești. Iată-i în fotografia noastră pe Codrea, Codreanu (care protejează mingea), Lupescu și Dumitru

Foto : V. BAGEAC

DECOR DE PRIMĂVARĂ ÎN BUCEGI, PE VALEA SCÎNDURARILOR

D. MUNTEANU ȘI MARIA CÎMPEANU ÎNVINGĂTORI LA SLALOM SPECIAL, ÎN „CUPA SINAIA"

SINAIA, 15 (prin telefon). Splendidă zi de concurs a fost azi **(n.r. ieri)** în Bucegi. Dacă jos, în Sinaia, temperatura oscila în jurul a —18 grade, sus, în Vîrful Furnica, soarele dogorea, iar mercurul termometrului nu cobora mai jos de zero grade. Deci, pentru participanții la „Cupa Sinaia", condiții minunate de întrecere. Organizatorii, care s-au achitat excelent de sarcinile ce le reveneau, au stabilit ca slalomul special să se dispute în Valea Scîndurarilor. Prima manșă a fost montată de maestrul sportului Cornel Tăbăraș, care a așezat cele 45 de porți, pe o lungime de circa 400 de metri, de așa manieră încît schiorii să poată coborî într-o viteză mai ridicată. În această situație, sportivii cu o tehnică avansată s-au considerat avantajați și s-au arătat mulțumiți de „încuietorile" parcursului. Cît privește presupunerile specialiștilor prezenți aici, ele indicau favoriți pe D. Munteanu, I. Bobiț și N. Crețoi. Pronosticurile s-au adeverit. Alunecînd foarte bine, N. Crețoi (Politehnica Brașov) a trecut fără greșeală prin porți și a realizat 46,3. D. Munteanu și I. Bobiț au aruncat în întrecere toată forța de luptă, dar cronometrele au arătat pentru amîndoi cu trei zecimi de secundă mai mult : 46,6. Tinerii V. Crețoi și N. Ghimbășanu s-au menținut (lucru lăudabil) în apropierea fruntașilor, realizînd 47,4 și respectiv 47,5.

VICTORIE DECISĂ ÎN MANȘA A DOUA

Manșa a doua a fost amenajată de antrenorul Ion Casa. Traseul a fost mai închis, cu cîteva „ace" care au pus destul de multe probleme sportivilor. Primul a pornit dinamovistul I. Bobiț, care a țintit evident locul întîi și a realizat un timp bun : 46,3. L-a urmat D. Munteanu. El a mizat totul pe tehnica-i recunoscută, căreia i-a adăugat o combativitate remarcabilă. Drept consecință, a obținut 45,7, timp prin care a luat o opțiune serioasă asupra primului loc. N. Crețoi nu a considerat lupta încheiată. A cerut cu atenție, a pornit hotărît, dar în poarta cu nr. 4 i-a sărit securitul, pierzînd, astfel, orice șansă de a se clasa printre fruntași. Ceilalți concurenți nu au mai reușit să se apropie de rezultatele lui Munteanu și Bobiț.

LA FETE, TOT TREI PROTAGONISTE

Fetele s-au întrecut pe un traseu mai scurt și, la fel ca la băieți, lupta pentru primul loc s-a dat între trei concurente : Maria Cîmpeanu (I.E.F.S.), Gizela Mores-Șindilaru (Politehnica Brașov) și Elena Neagoe (Caraimanul Bușteni). A cîștigat studenta bucureșteană, care a parcurs constant ambele manșe, față de Mores-Șindilaru, care nu a concurat la valoarea ei decît în prima coborîre.

Iată rezultatele. **Senioare :** 1. Maria Cîmpeanu (I.E.F.S.) 84,4 ; 2. Gizela Mores-Șindilaru (Politehnica Brașov) 86,0 ; 3. Elena Neagoe (Caraimanul Bușteni) 88,5 ; 4. Maria Trestian (I.E.F.S.) 94,5 ; 5. Doina Lascu (I.E.F.S.) 101,3 ; 6. Florentina Lepădatu (Politehnica Brașov) 108,9 ; **seniori :** 1. Dorin Munteanu (Politehnica Brașov) 92,2 ; 2. I. Bobiț (Dinamo) 92,9 ; 3. N. Ghimbășanu (Dinamo) 94,2 ; 4. V. Crețoi (Steagul roșu Brașov) 95,4 ; 5. Al. Bogdan (Șc. sp. Sinaia) 95,5 ; 6. M. Burchi (C. S. B. Sinaia) 95,7 ; **juniori :** 1. I. Neagoe (C.S.B.S.) 83,4 ;

Paul IOVAN
Gh. IRIMINOIU, coresp.

(Continuare în pag. a 4-a)

Lin Mei-ciun (stînga) și Carmen Crișan într-unul din meciurile lor de antrenament de la Floreasca

LUNI DUPĂ-AMIAZĂ, LA SALA FLOREASCA

PARADA VEDETELOR TENISULUI DE MASĂ DIN ROMÂNIA ȘI R. P. CHINEZĂ

Zile pline de tenis de masă la sala Floreasca. În săptămîna care se încheie azi, pe cele șase dreptunghiuri verzi, frumos aliniate în cunoscuta hală bucureșteană a sporturilor, s-au efectuat antrenamente comune între fruntașii jocului cu mingea de celuloid din România și R. P. Chineză. Au fost nenumărate momentele de mare delectare trăite de spectatorii ocazionali, martori ai unor schimburi de mingi extrem de rapide, cu execuții măiastre. Aproape că nu știai ce să urmărești mai întîi : loviturile de catapult ale uriașului stîngaci **Li Cin-kuan**, cel care, la Nagoya, l-a ridiculizat pe japonezul Shigeo Ito, campionul lumii de la München (1969), în două seturi (21—3, 21—6), pe coechipierul lui, **Lian Ko-lian**, cu mișcări de felină și o apărare ermetică, acționînd în cel mai autentic stil european. Sau pe micuța **Cen Huai-yn**, o adevărată mașină de atac. Acestora ca și celorlalți colegi, partenerii lor, gazdele au căutat și au reușit deseori să le dea replici onorabile, distingîndu-se, mai ales, maestra emerită a sportului Maria Alexandru, maestrele sportului Eleonora Mihalca-Vlaicov, Carmen Crișan, campionul țării, Șerban Doboși, sau Sergiu Luchian.

Vizionînd toate aceste evoluții, am întrezărit, parcă și mai bine, spectacolul, fără îndoială extrem de atractiv care va fi oferit luni după-amiază (cu începere de la ora 18) în sala Floreasca. Atunci se va da startul întrecerilor dintre reprezentativele (feminină și masculină) ale celor două țări.

Echipele nu au fost încă definitivate. Oricum, antrenorii **Ella Constantinescu** și **Ion Pop** (România), **Su In-sin** și **Huan Gi-lian** (R. P. Chineză) conteză pe următoarele loturi : **Maria Alexandru, Eleonora Mihalca-Vlaicov, Carmen Crișan, Șerban Doboși, Teodor Gheorghe, Sergiu Luchian, Stelian Nicolae** și **Li Cin-kuan, Lian Ko-lian, Si Entin, Tian Ven-ien, Iu Cian-ci** (băieți) și **Li Li, Cian Huai-yn, Lin Mei-ciun, Hu Iu-lan, Hu Si-pin** (fete). Nume care pot constitui capete de afiș pentru competițiile de anvergură de pretutindeni.

C. COMARNISCHI

Invingînd în meci retur pe Macabi Harazim cu 29—8

UNIVERSITATEA BUCUREȘTI S-A CALIFICAT ÎN TURUL II AL C.C.E. LA HANDBAL FEMININ

Aseară în sala Floreasca din Capitală, s-a disputat partida retur — contînd pentru primul tur al Cupei campionilor europeni la handbal feminin — dintre Universitatea București și Macabi Harazim (Israel). Desigur, rezultatul meciului de la Holon (29—14 pentru Universitatea București) nu lăsa nici o urmă de îndoială asupra echipei care urma să se califice în turul II al C.C.E.

Campioana României a dominat copios modesta formație Macabi Harazim, a înscris cît a vrut și cînd a vrut, a accelerat ritmul și l-a încetinit ca într-o partidă-școală și, în final, a învins la un scor foarte sever : 29—8 (13—3).

Campioana Israelului (care a deplasat la București numai 8 jucătoare...) este o formație la începutul carierei, alcătuită din fete foarte tinere, lipsite de experiență competițională. Ea n-a incomodat nici un moment teamul studentelor noastre, deși s-a străduit, s-a zbătut, a încercat tot ce-i stătea în puteri...

Universitatea a condus cu 7—0, cu 11—2 și 25—6, scorul putînd fi mult mai mare dacă Simona Arghir și colegele sale n-ar fi expediat de 14 ori mingea în bară.

Au marcat : **Arghir 8, Furcoi 5, Scorțescu 5, Iordache 3, Mereu 3, Schramko 2, Surugiu 1, Niță 1, Dragoș 1** — pentru Universitatea București, **Cohn 4, Yerusalmy 2, Suker 1** și **Fanger 1** — pentru Macabi Harazim.

Au arbitrat : **M. Stanoevici** și **S. Vojvodici** (Iugoslavia).

Scorul ambelor partide fiind favorabil echipei noastre campioane (58—22), Universitatea București s-a calificat pentru turul II al Cupei campionilor europeni. Tragerea la sorți a partidelor din această fază a întrecerii se va face după 30 ianuarie (data limită pentru disputarea partidelor din turul D la Bratislava.

H. N.

Doina Furcoi înscrie spectaculos cel de al 26-lea gol al formației Universitatea București.

Foto : Theo MACARSCHI

Ieri, în sălile Dinamo și Viitorul

DEBUT ATLETIC

Sezonul atletic bucureștean a fost inaugurat ieri după-amiază prin întrecerile de sală din cadrul campionatului municipal de atletism — juniori II. Tinerii aruncători și săritori și-au disputat întîietatea în sala Dinamo, în timp ce sala Viitorul a găzduit probele de alergări.

Iată rezultatele finale: **50 m FETE : 1. Aurica Nedelea** (S.S.A.) 6,9 s ; 2—4. Florentina Vintilă (St.), Gabi Moraru (V.), Doina Ciolan (St.) 7,1 s. **50 m — BĂIEȚI : 1. Silviu Hoșchiu** (S.S.A.) 6,2 s ; 2—5. Ionel Predescu, Constantin Tănăsescu, Constantin Obreja, Lucian Pop (toți S.S.A.) 6,3 s. După cum se vede, proba sprinterilor a fost dominată de atleții de la Șc. sp. de atletism. **TRIPLU-SALT BĂIEȚI : 1. B. Bedrosian** (V) 14,50 m record național juniori II ; 2. P. Apostol (V) 12,75 m ; 3. V. Ion (S.S.A.) 11,97 m. **GREUTATE FETE : 1. Domnica Nistor** (C.S.S.) 11,52 m ; 2. Steliana Georgescu (St.) 9,80 m ; 3. Cornelia Turloi (R) 9,14 m. **LUNGIME FETE : 1. Maria Sintea** (S.S.A.) 5,28 m ; 2. Vasilica Cotorbaie (S.S.A.) 5,17 m ; 3. Elena Ivan (C.S.S.) 5,10 m.

Intrecerile continuă astăzi.

MÜNCHEN'72

GIMNASTELE PAR DECISE

SĂ REEDITEZE LA OLIMPIADĂ

BUNA COMPORTARE DE LA MONDIALE

SUCCESELE VIITOARE SE PREGĂTESC PRIN ANTRENAMENTE INTENSE, METICULOASE PENTRU FINISAREA FIECĂREI MIȘCĂRI

• Predealul — gazdă ospitalieră a 12 gimnaste și 5 antrenori, în luptă cu desăvîrșirea măiestriei sportive • Pregătirea fizică în aer liber și sală, îmbinată cu lucrul la aparate • La întrecere cu... telefericul • Optimism pentru primul start internațional

Din București, Sibiu și Orașul Gh. Gheorghiu-Dej, cele mai bune gimnaste ale noastre s-au reunit pentru o scurtă perioadă de recreare și antrenament la Predeal, beneficiind din plin de ceea ce li se oferă: aer plăcut, întinderi nesfîrșite de nea, tocmai bună pentru o plimbare cu schiurile sau pentru o bătaie cu bulgări de zăpadă, și — de ce nu ? — o sală de antrenament, destul de bine dotată cu aparatura necesară. Locul cinci ocupat la campionatele mondiale de la Ljubljana de echipa noastră feminină a deschis din nou pîrtia afirmării internaționale a gimnasticii noastre feminine și nu puțini sînt cei care nădăjduiesc că această performantă poate fi repetată și la Jocurile Olimpice de la München. Cu condiția unei totale mobilizări, a unei depline dăruiri la antrenamente, a unor eforturi susținute, de-a lungul întregii perioade preolimpice.

Și fetele au înțeles acest imperativ. **Elena Ceampelea, Alina Goreac, Maria Antinie**, ca și grupul de „liceene" din Orașul Gh. Gheorghiu-Dej — **Elisabeta Turcu, Paula Ioan. Marcela Păunescu, Iuliana Simonfi, Anca Grigoraș, Ileana Coman, Mariana Gheciov, Ștefania Bacoș** și **Rodica Sabău**, sub conducerea și competenta îndrumare a unui grup de tehnicieni — **Maria Simionescu, Emilia Liță, Nicolae Covaci, Gheorghe Gorgoi** și **Norbert Kuhn** — lucrează cu o meticulozitate de bijutier la definitivarea programului pentru J.O., la perfecționarea exercițiilor individuale ce vor fi prezentate la marea întrecere. Nu sînt omise nici cele mai mici detalii de pregătire, impuse mai ales de analiza filmelor unor mari competiții europene, a comportării sportivelor noastre la marile concursuri internaționale ale anului trecut.

Scurta perioadă de pregătire la munte este consacrată, cu prioritate, unor temeinice acumulări în direcția creșterii potențialului fizic. În acest scop, zilnic au loc antrenamente în aer liber, gimnastele gustînd din plin plăcerea unor jocuri cu mingea, a alergărilor prin zăpadă, a exercițiilor de dezvoltare fizică generală sau a celor specifice anotimpului iernii. La intervale scurte au loc și excursii în împrejurimile Predealului, adevărate colocvii ale rezistenței. Și nu o dată tinerele sportive întrec toate așteptările. Ni s-a povestit, de exemplu, că duminica trecută a fost organizată o excursie, pe jos, la cabana Clăbucet-plecare. Deoarece au trebuit să transporte materiale sportive, cîțiva dintre antrenori au urcat cu telefericul. Nu mică le-a fost mirarea cînd — la cinci minute după sosirea lor ! — și-au făcut apariția în coama pantei Stefania Bacoș și Maria Antinie, cîștigătoare detașate ale concursului sui-generis de... alpinism.

Și acesta este, bineînțeles, doar unul din aspectele pregătirii. Mai buna condiție fizică, obținută prin îndeplinirea exemplară a unui minuțios plan elaborat de colectivul de antrenori, le ajută pe sportive să abordeze cu destul succes activitatea în sală, unde accentul se pune, firește, pe lucrul specific. În antrenamentele zilnice de cîte trei ore, desfășurate, de regulă, după-amiaza, gimnastele desăvîrșesc elementele de mare dificultate din exercițiile impuse și liber alese, care sînt repetate de zeci de ori, pînă cînd fiecare gimnastă le poate executa fără greutate

Constantin MACOVEI

(Continuare în pag. a 3-a)

În pas vioi, grupul de sportive a început programul zilnic de pregătire fizică pe aleile Predea lului.

CAMPIONATUL DE HOCHEI

STEAUA ȘI DINAMO ÎN CURSĂ PENTRU... GOLAVERAJ

După o zi de pauză, campionatul de hochei (seria A) a fost reluat cu jocurile turului III, ultimul înaintea participării echipei României la grupa B a campionatului mondial. Manșele a IV-a și a V-a se vor desfășura — potrivit unei hotărîri a biroului federal — în primăvară.

Această a treia reuniune a formațiilor noastre fruntașe capătă, într-un asemenea context, o importanță deosebită. Ea va fi determinantă în aprecierea, de către tehnicienii federației, valorii jucătorilor pentru alcătuirea lotului reprezentativ (în vederea C.M.) și a loturilor B și de tineret, chemate să devină pepinierele de cadre pentru împrospătarea efectivului primei garnituri.

Totodată, turul III va constitui prilejul unei noi confruntări între Dinamo și Steaua, care pînă acum și-au împărțit victoriile în întîlnirile directe și se află la egalitate de puncte,

Reuniunea de ieri s-a desfășurat, conform previziunilor, în acest spirit.

STEAUA — AVÎNTUL
7—2 (4—0, 2—0, 1—2)

Scorul, fără proporții astronomice, nu reflectă diferența reală de pe teren. Meciul a avut mai degrabă caracterul unui joc de antrenament, aflîndu-se în cea mai

V. CHIOSE

(Continuare în pag. a 4-a)

Anișoara Matei *(Dinamo București), campioana țării la pistol, favorita probei care se încheie azi.*

S-A INAUGURAT SEZONUL DE TIR LA ARME CU AER COMPRIMAT

Ieri, în sala de expoziție din noua aripă a **Institutului de arhitectură „Ion Mincu"** din Capitală, a început concursul inaugural pe 1972 la arme cu aer comprimat. La aceste întreceri, dotate cu **„Cupa primăverii"** — denumire.. timpurie, participă un număr record de concurenți, 196 din București, Brașov (4 echipe !), Iași, Cluj, Focșani și Arad, cu toate că o parte dintre componenții lotului național nu sînt prezenți pe liniile de tragere, neavînd prevăzut în programul lor de pregătire acest concurs. Se dispută proba de pușcă și pistol — la ambele arme, cîte 40 de focuri. Ieri, cu toate că s-a tras de dimineață și pînă seara tîrziu, după orele 21, n-au fost cunoscuți cîștigătorii la nici o probă și la nici o categorie de vîrstă.

În fruntea celor remarcați în prima zi a competiției se află veteranul pistolarilor noștri, dinamovistul **Iuliu Pieptea**, care a debutat cu succes în '72, obținînd la pistol un punctaj foarte valoros, 385 p, la numai 3 puncte de recordul țării.

Dintre cele mai bune rezultate de ieri la pistol amintim pe cele ale lui **M. Dumitriu 372 p și C. Feciorescu 370 p** (ambii de la Steaua), **Ana Butu (Olimpia) 354 p, — senioare, M. Trușcă (Metalul Buc.) 353 p. — juniori, Liliana Ionescu (Metalul Buc.) 317 p — junioare.** La proba de pușcă i-am remarcat pe **M. Ferecatu (Dinamo) 369 p, M. Marin (Metalul Buc.) 366 p, D. Vidrașcu (Dinamo) 365 p — seniori, L. Ilovici (Activul Brașov) 364 p — juniori, D. Lucachi (Nicolina Iași) 362 p — juniori, Mariana Feodot (Dinamo) 360 p și Melania Morariu (Nicolina Iași) 342 p — senioare.**

Intrecerile continuă azi de la ora 8,30. **(T.R.).**

SĂPTĂMÎNA SPORTIVĂ INTERNĂ

În întreaga țară au loc sesiunile consiliilor populare județene. Cu acest prilej, răspunzînd Chemării lansate de către Consiliul popular al județului Hunedoara, acești gospodari investiți cu răspunderi își propun valorificarea cît mai judicioasă a resurselor locale, pe baza inițiativei și hărniciei maselor de cetățeni, astfel încît civilizația socialistă să aibă piloni de oțel în toate localitățile patriei noastre. În acest sens, sesiunea Consiliului popular județean Sibiu a prevăzut pentru acest an lucrări privind modernizarea frumoasei zone turistice a Păltinișului.

În aceeași perioadă de timp pe care o consemnăm a început decernarea premiilor și distincțiilor acordate municipiilor și orașelor fruntașe în acțiunea de gospodărire și înfrumusetare a localităților. Astfel, în adunarea de la Bacău — municipiu distins cu premiul I pe țară — cadrului festiv i s-a asociat și angajamentul deputaților, al reprezentanților organizațiilor obștești și al cetățenilor din acest municipiu privind înfăptuirea unor noi lucrări în 1972, printre care refacerea barajului de la lacul de agrement, extinderea cu 10 hectare a parcurilor Libertății și Gheraiești, construirea a trei noi baze sportive, vin în întîmpinarea dorinței oamenilor muncii, tineretului, de a face sport, de a-și petrece timpul liber în mod recreativ.

ÎNTRE CUPELE CONTINENTALE ȘI „CUPA ROMÂNIEI"

Fotbalul a stat în această săptămînă sub semnul sorților. Și chiar dacă la Zürich, sub egida U.E.F.A., se aflau în urne biletele purtînd numele unor echipe reprezentative și de club cu carte de vizită în soccerul european, iar la București, tragerea la sorți a „16"-imilor „Cupei României" opunea divizionarelor A și echipe fără rezonanță, emoțiile aveau în ambele locuri aceeași încărcătură emoțională.

Bineînțeles că într-o asemenea fază avansată a competițiilor — sferturile de finală — rămîn, îndeobste, formații puternice, fără mari diferențe valorice și, deci, cu șanse apropiate. Nu afirmăm aceasta pentru a „plusa" cota echipelor românești, sau pentru a întreține un fals entuziasm, ci pentru că sîntem convinși că fotbalul nostru a depășit etapa cînd în meciuri internaționale cu mizătera partener comod. Iată de ce nu apreciem meciurile A. S. Torino — Glasgow Rangers și Ferencváros — Zelezniciar, de pildă, ca fiind mai echilibrate decît Steaua — Bayern München în „Cupa cupelor" și, respectiv, U.T.A. — Tottenham Hotspur în „Cupa U.E.F.A.". Cît pentru echipa națională, la cota sa actuală de echilibru valoric și psihologic, reprezentativa Ungariei constituie un adversar ce poate fi depășit în cursa spre semifinala Campionatului european.

Dar pînă la 8 martie, cînd se vor disputa primele partide din competițiile europene de club, pe agenda fotbalului nostru vor sta pregătirile echipelor divizionare pentru noul sezon și, apoi, debu-

Paul SLAVESCU

(Continuare în pag a 3-a)

Sport Magazin

ADEVĂRURI

Mulțumirea este bună la sfîrșitul drumului; cine este mulțumit de la început, n-ajunge departe.

F. Rückert

Grația e mai frumoasă decît frumusețea.

La Fontaine

Iubesc pe acel ce dorește imposibilul.

Goethe

Desăvîrșirea este scopul suprem și inaccesibil omului; actiunea infinită de a se desăvîrși este menirea sa.

B. M. Gracian

Mai bine să fii invidiat decît compătimit.

Thales

Prin exerciții fizice, tinerii devin din ce în ce mai sănătoși și mai robuști, iar cei slabi se fortifică.

Herodicus din Leutini

Oamenii se miră că sînt atît de tînăr și că mă simt perfect. Secretul meu este simplu: corpul meu are vîrsta spiritului meu și spiritul meu este tînăr.

Luther Burban K.

Dacă nu-i deprinzi pe copii să muncească, nu vor învăța nici să citească, nici să scrie, nici muzica, nici gimnastica, nici ceea ce cuprinde întreaga virtute a omului — respectul, izvorît din exercitarea tuturor învățăturilor de mai sus.

Democrit

Frumosul e tot atît de folositor ca și utilul.

V. Hugo

Gloria e o străduanie fără răgaz.

J. Renard

Desene de la cititori

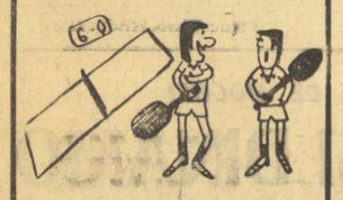

— Niciodată n-am jucat atît de prost ca astăzi!
— O! Ați mai jucat?
(M. BARBU — Petrila)

Salonul de arte plastice al municipiului București

SPORTUL VĂZUT DE PICTORI

Putem spune, fără riscul exagerării, că sportul — această superbă ordonare a mișcării — a suscitat dintotdeauna, într-o anume măsură, interesul artiștilor de pretutindeni. Literatura, sculptura, muzica chiar, culeg de pe stadioane subiecte mereu noi. De la Dürer pînă la Picasso sau Dali, pictura s-a dovedit un mijloc optim de exprimare a frumuseții și nobleții acestei laturi a activității umane.

Artei plastice românești îi este faporane, prin care Pierre de Coubertin voia să aducă lumii un plus de „sănătate și de frumusețe". În ansamblul lor ele reliefează prin maniera de tratare a subiectelor alese atît maturitatea artistică a pictorilor semnatari, cît și virtuțile plastice ale elementelor ce compun lumea atît de variată și originală a sportului. Vii și condensate, pînzele amintite ne duc cu gîndul la freamătul stadioanelor, la spiritualitatea acestei lumi — întruchipare ideală de

În cadrul Salonului de pictură și sculptură al municipiului București, pictorul Dorian Szasz expune trei tablouri în tempera cu teme sportive („Rugby", „Fotbal" și „Atac la poartă"). În clișeu: tabloul „FOTBAL"
Foto: Theo MACARSCHI

miliară tematica sportivă, care oferă artistului largi posibilități de expresie. Salonul de pictură și sculptură al municipiului București găzduiește și în acest an, într-un context de bună ținută artistică, un număr de lucrări de pictură a căror tematică este sportul. Lucrările poartă semnăturile tinerilor sau mai vîrstnicilor pictori **Dorian Szasz, Semproniu Iclozan, Teodor Răducan, Lucia Dem Bălăcescu, Ion Nicodim, Aurelia Gherasim-Diamandescu.**

Aceste lucrări ilustrează fie dezvoltarea bazei materiale (**„Șantierul bazei nautice „Străulești" — Teodor Răducan, „Avint turistic în R.S.R." — Lucia Dem Bălăcescu**), fie elementele de esență ce definesc unele sporturi (**„Atac la poartă", „Fotbal", „Rugby" — Dorian Szasz, „Radiofonie" — Ion Nicodim**), fie activitatea colectivă în cadrul asociațiilor (**„Club sportiv" — Semproniu Iclozan**) sau surprind cîteva din trăsăturile caracteristice sportivului (**„Campioana" — Semproniu Iclozan, „Tineri sportivi" — Aurelia Gherasim Diamandescu**).

Ele vin să ilustreze preocuparea artiștilor noștri plastici pentru acest important domeniu al vieții contemporane, prin care sportul — această superbă ordonare a mișcării — a suscitat dintotdeauna, într-o anume măsură, interesul artiștilor de pretutindeni. Literatura, sculptura, muzica chiar, culeg de pe stadioane subiecte mereu noi. De la Dürer pînă la Picasso sau Dali, pictura s-a dovedit un mijloc optim de exprimare a frumuseții și nobleții acestei laturi a activității umane.

Artei plastice românești îi este faporane, prin care Pierre de Coubertin voia să aducă lumii un plus de „sănătate și de frumusețe". În ansamblul lor ele reliefează prin maniera de tratare a subiectelor alese atît maturitatea artistică a pictorilor semnatari, cît și virtuțile plastice ale elementelor ce compun lumea atît de variată și originală a sportului. Vii și condensate, pînzele amintite ne duc cu gîndul la freamătul stadioanelor, la spiritualitatea acestei lumi — întruchipare ideală de frumos și echilibru, de nobilă aspirație spre perfecțiune, de loialitate și îndîrjire și — de ce nu? — de grație.

În mod cu totul arbitrar ne-am oprit asupra pînzelor lui **Semproniu Iclozan** și **Dorian Szasz.**

Compoziția sobră a **„Clubului sportiv"** a pictorului **Semproniu Iclozan** este un ansamblu tonal discret, punctat de luminozități de efect. Ritmul, accentuat vertical de siluetele zvelte ale tinerilor, este echilibrat cu discreție de cele două diagonale ale sulițelor. Figurile prelungi, siluetele aerate degajează un echilibru calm în care forța fizică se armonizează fericit cu intenția de spiritualitate condensată a ansamblului. În cea de a doua lucrare a lui **S. Iclozan — „Campioana"** — aerul recules al portretului de fată transferă expresia în individualitatea mîinii care atestă efortul. Chipul ei hotărît și mîndru iradiază o forță calmă și stăpînită, dînd imaginea tipică a campionului.

Contrastante ca manieră aceste două lucrări, tablourile expuse de Dorian Szasz **(Rugby, Fotbal și Atac la poartă)** dinamizează cromatic unul dintre panourile sălii. În scenele prezentate răzbat atmosfera vibrantă a meciului, atitudinile dinamice ale luptei pentru balonul rotund **(Fotbal)** sau oval **(Rugby).**

Originalitatea compozițională acompaniată de o suprafață bine susținută pictural ca și tematica viguros reprezentată recomandă aceste lucrări atenției Muzeului sportului, din al cărui patrimoniu nu ar trebui să lipsească mărturiile interesului pe care arta noastră plastică îl poartă sportului.

Contribuția pe care artele — să le zicem — tradiționale (pentru că și sportul încearcă, și pe bună dreptate să ocupe locul..., 8) — o pot aduce la răspîndirea unor noi concepte despre sport, despre mișcare, în genere, este însemnată. De aceea, prezența unor picturi cu teme sportive la Salon ne-a bucurat efectiv. Am simțit însă regretul că n-am putut să vedem nici o sculptură cu aceeași temă, mai ales că în acest domeniu există un strălucit exemplu: George Apostu.

Maria POSTOLACHE
Emanuel FĂNTĂNEANU

JOCURILE OLIMPICE DE IARNĂ

1968: GRENOBLE — OLIMPIADA SURPRIZELOR

Firesc, fiecare ediție a Jocurilor Olimpice, de vară sau de iarnă, aduce ceva nou. Dar parcă niciodată nu s-au petrecut atîtea fapte neobișnuite, ca la Grenoble, gazda celei de a X-a ediții, jubiliare, a Olimpiadei albe. Aici, de pildă, televiziunea a prezentat pentru prima dată imagini în culori. Dar, pe cititori îi interesează, desigur, în primul rînd, evoluția propriu-zisă a sportivilor. De aceea, să trecem la ea.

Cu cine să începem? Cu Franco Nones? Da, cu el pentru că performanța italianului a reprezentat cu adevărat un unicat. Pentru prima dată în istoria probelor nordice, un schior dintr-o țară alpină cucerește un titlu olimpic la fond! Este drept că Nones s-a antrenat mai mult în Norvegia, la Volodalen, și că antrenorul său era un norvegian, Gösta Olander. Dar ce contează toate acestea? Franco Nones i-a întrecut pe nordici și pe sovietici și a demonstrat că „se poate și așa". Tot probele nordice au furnizat și alte mari surprize. Combinata nordică și salturile de la trambulinele de 70 m și 90 m s-au încheiat fără a consemna un campion dintr-o țară nordică! Keller (R.F.G.), Raska (Cehoslovacia) și Belousov (U.R.S.S.) și-au însușit cele trei titluri. Țările scandinave s-au revanșat, în schimb, în întrecerile feminine, obținînd medaliile de aur atît în cursele individuale (prin Toini Gustafsson), cît și la ștafetă (Norvegia).

În schiul alpin, Jean-Claude Killy a repetat performanța din 1956 a lui Toni Sailer, dar în condiții tehnice evident mai pretențioase decît ale marelui campion austriac, prezent și el la Grenoble, în calitate de comentator. La fete, Olga Pall și Marielle Goitschel au cîștigat coborîrea și respectiv slalomul special, iar canadianca Nancy Greene s-a dovedit mai abilă la slalom urias, unde a realizat surpriza probelor alpine.

La Stade de Glace, spațios și elegant, artiștii gheții încîntau miile de spectatori și milioanele de telespectatori. Peggy Fleming dansa ca o zînă, iar perechea Belousova-Protopopov se detașa prin eleganță, prin sincronizare desăvîrșită, prin tehnica dusă pînă la deplină virtuozitate.

Cît privește delegația țării noastre, cu excepția boberilor Panțuru și Neagoe, primii români cîștigători ai unei medalii la Jocurile Olimpice de iarnă, ceilalți sportivi s-au comportat modest. Chiar și biatliniștii, care speram că vor ocupa un loc fruntaș la ștafetă. Nesiguranța lui Bărbășescu la trageri a dereglat, însă, întregul mecanism al echipei.

În rest, Beatrice Hustiu — mezina ediției — a smuls ropote de aplauze, Dan Cristea s-a clasat pe locul 25 la slalom special (o performanță, totuși, deoarece în calificări au fost eliminați și ca Guy Perillat, Jean-Pierre Augert, William Kidd ș.a.), iar hocheiștii s-au clasat pe un modest loc 4 în grupa B.

În sfîrșit, nu putem omite excepționala organizare care, în ciuda unor dificultăți create de starea timpului, nu întotdeauna favorabilă, a asigurat condiții ideale de desfășurare celei de a X-a ediții a Jocurilor Olimpice de iarnă.

D. STANCULESCU

EDIȚIA A X-a

Locul: Grenoble (Franța), altitudinea 219 m.
Data: 6—18 februarie 1968.
Participanți: 1527 sportivi și sportive din 37 de țări.
Sporturi în program: schi alpin (slalom, slalom uriaș, coborîre) femei și bărbați, schi nordic (15 km, 30 km, 50 km, ștafeta 4x10 km, sărituri de la trambulinele de 70 m și 90 m, combinata nordică la bărbați, 5 km, 10 km, ștafeta 3x5 km la femei, patinaj viteză (500 m, 1.500 m, 5.000 m, 10.000 m la bărbați, 500 m, 1.000 m, 1.500 m, 3.000 m la femei), biatlon (individual 20 km, ștafeta 4x7,5 km), patinaj artistic (bărbați, femei perechi), bob (2 și 4 persoane), săniuțe (simplu și dublu bărbați, simplu femei), hochei pe gheață.
Cei mai populat start: slalom uriaș bărbați (117 concurenți).
Probe noi introduse în program: ștafeta de biatlon 4x7,5 km.
Sportivii români: au participat la bob 2 persoane (I. Panțuru — N. Neagoe locul 3, R. Nedelcu — Gh. Maftei abandon), bob 4 persoane (I. Panțuru, N. Neagoe, P. Hristovici, Gh. Maftei locul 4), slalom special (D. Cristea locul 25, D. Munteanu eliminat în calificări), coborîre (D. Cristea locul 62, D. Munteanu locul 65), slalom uriaș (D. Cristea locul 49, D. Munteanu locul 55), patinaj artistic (Beatrice Hustiu locul 29) biatlon (20 km C. Carabela locul 14, G. Vilmos locul 22, Gh. Cimpoia locul 23, N. Bărbășescu locul 29, ștafeta 4x7,5 km — Gh. Cimpoia, C. Carabela, N. Bărbășescu, G. Vilmos — locul 8), hochei pe gheață (locul 4 în grupa B, locul 12 în clasamentul general, din 14 echipe): au jucat: F. Dumitras, N. Stoiculescu, D. Varga, Șt. Ionescu, Z. Fogarasi, Z. Czaka, R. Schiau, I. Szabo, G. Szabo, I. Stefanov, I. Basa, Al. Kalamar, I. Florescu, A. Mois, I. Gheorghiu, E. Pană, St. Texe.
Cea mai bună performanță: locul 3 la bob 2 persoane (I. Panțuru — N. Neagoe).

EROII EDIȚIEI

La Chamrousse, Jean-Claude Killy a confirmat pe deplin previziunile făcute de specialiști în 1964 la Innsbruck. „King" Killy a știut mereu să-l imite pe Toni Sailer și a reușit să cîștige toate cele trei probe alpine, înfrîngîndu-l pe d'rzul Shranz, pe abilul Perillat, pe toți ceilalți ași ai schiului mondial. A fost cel mai aplaudat concurent al Jocurilor Olimpice, a fost adulatul publicului, schiorul care a înmănunchiat în mod perfect multiplele calități solicitate de acest pretențios sport. La Autrans, fermecătoarea suedeză Toini Gustafsson și-a depășit, surîzătoare, adversarele în curse-le de fond 5 și 10 km, cucerind medaliile de aur, iar în ștafeta 3x5 km a contribuit decisiv la „argintul" echipei Sue-

KILLY 1968

diei. La „concurență", Eugenio Monti înfruntă, la Alpe d'Huez, rivalitatea celorlalți piloți (printre care și a românului Ion Panțuru) și înregistră primul său succes la Jocurile Olimpice, după ce cîștigase nouă (!) titluri de campion mondial. Eventul de la Grenoble avea să însemne încununarea carierei lui Monti care, după acest succes, s-a retras din activitatea competițională. În sfîrșit, nu putem să nu amintim de Peggy Fleming, despre care specialiștii afirmau că este cea mai suavă, cea mai elegantă, cea mai... perfectă patinatoare artistică. Peggy Fleming a cucerit un singur titlu, dar într-o manieră care o situează printre marile vedete ale Olimpiadei de la Grenoble.

MAREA SATISFACȚIE A VENIT ÎN ZORII ZILEI

PANȚURU 1968

Îmi este imposibil să-mi amintesc de Alpe d'Huez, fără să simt o profundă emoție. Acolo, la cei 2 000 de metri ai stațiunii, la lumina gălbuie a reflectoarelor, mi-am văzut împlinit unul dintre cele mai dragi visuri. După o serie de succese la campionatele mondiale și europene din anii precedenți, am izbutit, concurînd alături de așii bobului din întreaga lume, să cuceresc prima medalie olimpică. Îmi aduc aminte și acum de formidabilele manșe parcurse de Monti și Floth care aveau să realizeze același timp după patru manșe, fapt cu totul ieșit din comun în concursurile de bob. Marele Monti bătuse, însă, în ultima coborîre recordul pîrtiei (1:10,05), element care a hotărît cucerirea medaliei de aur, prima lui medalie la Jocurile Olimpice. Pentru mine și coechipierul meu Nicolae Neagoe, locul al treilea a reprezentat o mare satisfacție, mai cu seamă că lăsasem în urmă boberi celebri ca Thaler, Nash, Lamey, Zimmerer, Vicki ș.a. Zorii zilei de 11 februarie 1968 (N.R.: amintim că ultimele două manșe au început la ora 3 și s-au încheiat la ora 5,30 dimineața) *m-au găsit cu adevărat fericit. Primul pe care l-am felicitat a fost Eugenio Monti, campionul olimpic și în același timp profesorul meu de-a lungul anilor. Iar primele felicitări le-am primit tot de la Monti, pe fața căruia am citit satisfacția realizării elevului său. La bobul de 4 persoane am concurat pe o pîrtie moale care, în general nu îmi convine. Simțeam totuși că merg din ce în ce mai bine, dar starea pistei l-a obligat pe organizatori să oprească întrecerea după numai două manșe. Campion olimpic, tot Monti; eu cu Neagoe pe locul al patrulea, la numai 10 sutimi de secundă de elvețianul Vicki. Dacă ar fi fost și celelalte două manșe...*

ION PANȚURU
maestru emerit al sportului

„PARCUL CELOR SLABI"

Străvechiul stadion Paro des Princes din Paris, întinerit de către gospodarii parizieni, va putea adăposti 51 000 de spectatori. Dar pentru a se ajunge la o asemenea performanță — mărirea capacității cu 50 la sută — a fost necesar ca spațiul să fie folosit la maximum. Locurile cele mai bune beneficiază de 47 cm, iar celelalte de 43 cm. În aceste condiții, stadionul ar putea fi supranumit „Parcul celor slabi", căci, e clar, nici o persoană corpolentă nu va putea să vină aici fără a-și cumpăra... 2 locuri.

FIGARO 1971...

Oficialitățile sportive grecești nu mai permit sportivilor din reprezentativele țării să apară pe teren cu coafuri extravagante. Ca urmare, la hotelul din Vouliagmenoi — la sud de Atena — unde erau cazați internaționalii greci, în vederea meciului cu Anglia, din cadrul Campionatului european — a apărut un personaj misterios „înarmat" cu un foarfece și un brici — frizerul.

Conform instrucțiunilor, acesta a trecut hotărît la fapte. Astfel sportivii din reprezentativa Greciei au apărut la meci în postura de „proaspăt rași, tunși și frezați".

SEMICENTENARUL CLUBULUI RAPID

Clubul Rapid, înființat în anul 1923, își va sărbători în luna mai 1973 o jumătate de veac de existență, prin mari demonstrații sportive, cu participarea tuturor secțiilor de care dispune.

De pe acum se alcătuiește un vast program de festivități, la care vor participa toți componenții clubului, precum și miile de suporteri care îndrăgesc organizația sportivă din Giulești.

Un album, bogat ilustrat, va fi alcătuit de un colectiv redacțional, din care fac parte vestiți cronicari sportivi ai tuturor discriminelor.

Albumul va apare sub îngrijirea colaboratorului nostru D. Moraru-Slivna, devotat „sufletist" al Rapidului.

UN PERFORMER DEOSEBIT

Un tînăr elev al unui colegiu britanic, R. Bruniges, în vîrstă de 15 ani, a făcut senzație, clasîndu-se pe locul doi în turneul internațional de scrimă de la Millfield. Nu numai vîrsta lui Bruniges a contribuit la vîlva stîrnită de această performanță, ci și trista lui particularitate de a avea un singur braț. Dar, după cum o arată rezultatul, un braț de fier.

Răspunde Ion Poștașu

IOLANDA KOVÁCS, SIBIU. Posedați colecția întreagă a ziarului nostru, pe anii 1970 și 1971, și o țineți la dispoziția amatorilor. Adresa dv.: strada Karl Marx nr. 1.

EUGEN OANEȘ, MEDIAȘ. În orașul dv. există, desigur, o agenție O.N.T. Informațiile ei, în materie de excursii, sînt mai precise decît cele pe care vi le-aș putea da eu.

MIRCEA PREDA, STREJNIC. **„Fiind un admirator al lui Ilie Năstase și vrînd să-i scriu, vă rog să-mi comunicați adresa talentatului nostru tenisman".** Imi cereți cel mai greu lucru de pe lume! Vă sfătuiesc, de aceea, să-i scrieți pe adresa Federației române de tenis: București, strada Vasile Conta nr. 16, sectorul 1. Aveți de-a face, cel puțin, cu o adresă... fixă!

VASILE DUMITRU, BUCUREȘTI. **„Ca rapidist din fașă (n.r.: chiar de-atunci?), am făcut un pariu în legătură cu rezultatul obținut de Rapid, în fața Stelei, în turul campionatului 1966—67, și numai de la dv. se poate afla purul adevăr".** Cunoscînd că martorii mincinoși sînt pedepsiți de lege, jur că voi spune adevărul și numai adevărul! Rapid a cîștigat meciul respectiv (disputat la 9 noiembrie 1966) cu 3—0, toate golurile giuleștenilor fiind marcate de Ion Ionescu. Ați cîștigat, deci, pariul. Era să spun... procesul.

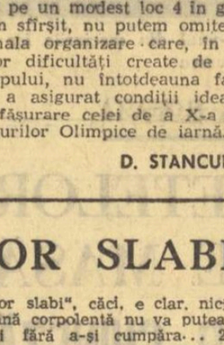

NICOLAE DĂNEȚ, BUCUREȘTI. 1) La 63 de ani, probabil că sînteți decanul de vîrstă al celor care corespondează cu mine. Și nu pot decît să apreciez legătura sufletească pe care o păstrați cu lumea sportului, interesul cu care continuați să urmăriți activitatea sportivă. 2) Manolo Santana nu mai face parte din echipa Spaniei, pentru „Cupa Davis", dar n-a abandonat complet tenisul. El mai participă la turnee, cînd este invitat. Dar este invitat din ce în ce mai rar...

N. GHINGA, ARAD. În ediția 1947—48, U.T.A. a învins Jiul cu 12—0.

VASILE TĂTARU, PLOIEȘTI. În ediția 1965—1966 a campionatului diviziei A la fotbal, cîștigată de Petrolul, Rapid avusese la un moment dat (după etapa a 10-a) un avantaj de cinci puncte asupra ploieștenilor. Acest avantaj s-a redus pas cu pas (la sfîrșitul turului nu mai erau decît două puncte), pentru ca în finală Rapidul să rămînă cu... șase puncte în urma Petrolului. Dacă vă întîlniți cu un rapidist, vorbiți-i despre orice, în afară de acest campionat!

A. PAULESCU, BUCUREȘTI. Probabil că surpriza dv. nu este mai mică decît a mea. Aștept, cît de curînd, telefonul dv.,.

MARCY MORJAN, PETROȘANI. De acord cu dv.: chiar dacă fotbalistul Marin Peronescu a comis unele greșeli față de clubul său, Jiul nu trebuie să uite că acest jucător a fost, ani de-a rîndul, o flacără vie în teren. Ca atare, dacă despărțirea de astăzi urmează să devină un lucru definitiv, ea trebuie să aibă loc într-un cadru festiv, în care amintirile frumoase de altădată să le alunge pe cele mai puțin plăcute, din ultima vreme.

PETRA DĂNUȚ, MOLDOVA VECHE. Ridicați o problemă care privește exclusiv redacția revistei „Flacăra": de ce Dinamo și Rapid figurează în Almanahul acestei publicații printre echipele de fotbal cu renume ale lumii, și Steaua, nu. Ca atare, nu trebuie să așteptați un răspuns de la mine, mai ales că n-am o jumătate de normă la „Flacăra"!

GEORGE ALCAZ, BUCUREȘTI. Veți primi răspuns prin scrisoare. Oricum, vă felicit pentru atît de cuprinzătoarea statistică pe care o posedați în ale atletismului.

LUIZ PORSI, ȘCOALA GENERALĂ nr. 142, BUCUREȘTI. Vă promit că voi face să-i parvină lui Ilie Năstase răvașul dv. Și sînt sigur că îl va prețui pentru gingășia lui.

Ilustrații: **N. CLAUDIU**

Prima și... ultima mea vînătoare

Era într-o toamnă nespus de frumoasă, cu cer de cristal și un soare care parcă încendiase pădurile ruginite și cîmpiile pline de rod bogat. Întîmplarea mă împinse într-una din acele zile, în biroul unui coleg, tocmai cînd se punea la punct o vînătoare de mistreți, ce avea să aibă loc în pădurile de la Rupea, ținut în care rîmătorii își făceau de cap, dînd tama în nopțile cu lună, prin porumbul sătenilor.

Se punea la cale un veritabil masacru. Se socotea amănunțit numărul pustiilor, muniția, dispunerea trăgătorilor și altele. Nimic nu scăpase vestitului maestru X, organizator excepțional și vînător de temut, care trimisese pe lumea cealaltă o droaie hortă de urși, lupi și alte lighioane.

— Ai picat la țanc, mă întîmpină acesta vesel. Mergi la vînătoare?

— Bine... dar eu n-am vînat în viața mea, replicai șovăind.

— Nu-i nimic. Totul începe cu... începutul.

Și cu acest argument mă convinse. Pe seară, trei mașini încărcate, porneau din București în această teribilă expediție vînătorească. Majoritatea erau vînători încercați. Echipați de sus pînă jos, de îți era mai mare dragul: scurte de piele, cizme Bürger, curele, cureluțe, cătarămi, saci, rucsacuri...

Începusem să fac complexe. Mă uitam la mine și îmi venea să bat în retragere. Mai ales că din primul moment deveni obiect al ironiilor vînătorești.

— Da' unde pleci șefule? La plimbare pe bulevard, de ai venit în pantofi? mă interpelă unul dintre ei.

Mă făcui că n-aud și mă înghesui tăcut, în fundul GAZ-ului...

...În zori, după ce înnoptasem undeva, în ținutul Rupei, o porniram la drum. Pășeam tăcuți prin ierburile încărcate cu boabe grele de rouă, iar din gură ne ieșeau aburi în reprize din ce în ce mai scurte.

La un moment dat, maistrul făcu semn să ne oprim. Zărise niște urme proaspete de mistreți și încerca să descifreze direcția de unde veneau, numărul lor, greutatea și alte taine, despre care aveam să aflăm mai tîrziu.

Nu părea mulțumit de cele ce descifrase. Mîrîi ceva în barbă, ca ghicitoarele ce vor să fie misterioase, și ne făcu semn să pornim.

Și, iată-ne ajunși într-o poieniță. Un nou semn, o nouă oprire. De data aceasta definitivă. Ne repartiză la iumot. Cei din jurul meu nu făceau nici o mișcare. Stăteau pitiți și așteptau caimi, cu armele pregătite. Eram numai ochi și urechi. Deodată, un gînd stupid mă înfioră. Dacă mistrețul în loc să apară din față, venea din spate! La această idee, înghețai de-a binelea. Acum nu priveam numai în față, de unde se auzeau tot mai deslușit vocile gonacilor. Începui să priveso și în spate. La început mai rar, apoi pe măsură ce mă cuprindea frica, tot mai des. Parcă vedeam aievea, rîmătorul cu colții lui amenințători țîșnind furios din vreun boschet din spatele

teală în stand. La mijloc, unde sînt locurile cele mai bune, puștile temute iar pe la margini... ăștia care eram umplutură. Eu stam după un fag gros cu pușca pregătită și priveam temător spre deal. Curînd liniștea pădurii se sparse sfîșiată de strigătele ascuțite ale gonacilor ce coborau din hățișuri spre noi. Privii în jur și mă cuprinse subit emoția debutului. Eram la prima mea vînătoare. Inima prinse a bate mai tare. Nu-mi era frică, dar, de ce să n-o spun pe cea dreaptă, nici nu mă simteam în largul meu. Tresăream la fiecare zgomeu. Schimbai poziția. Acum stăteam într-o parte. Cu un ochi în deal și cu unul în vale. Dar aceasta nu schimbă și starea mea de spirit. Începui să-mi reproșez ușurința cu care am acceptat invitația.

— Tocmai la mistreți te-ai găsit să debutezi, nătărăule? — îmi zisei în sinea mea. Puteam s-o iau și eu gradat. Mai întîi la potîrnichi la rațe, la iepuri și apoi la dihăniile astea.

Norocul era însă de partea mea. Temerea maistrului fusese justificată. După părerea lui, mărturisită mai tîrziu, vreun braconier local, avizat de măcelul pe care îl pregăteam, gonise peste noapte turma de mistreți pe alte meleaguri.

Aceasta era, de altfel, explicația urmelor întîlnite.

— Nu-i nimic, frățiloor, ne tragem spre marginea pădurii la iepuri, vesti cam trist șeful nostru.

Aici, în cîmpul plin de pilcuri de lăstăriș, era raiul urechiaților. Nici nu sosiserăm bine și se porniră să sară printre picioarele noastre, ca potîrnichile. Mai, mai să ne dărîme.

Eu mă dădui spre o poieniță din marginea pădurii. Curînd începură armele să bubuie ca la nuntă. Mă uitai spre vale aproape cu ciudă, cum ceilalți culcau urechiații unul după altul de parcă erau la popice. După un timp de așteptare mă plictisii și mă luai cu gîndurile. Să fi tot trecut 5—10 minute de toropeală plăcută. Cînd, deodată, mă trezii cu un șoșoi cît toate zilele fixat în fața mea cam la 4—5 metri. Acesta mînat de frica bubuiturilor, puse o frînă bruscă și acum sta aci, unde se credea în siguranță, în două picioare cu urechile ciulite ca niște antene.

Nu mă zărise și sta nemișcat ca o stană de piatră. Îmi revenii repede din emoția produsă de această pleașcă. Îndreptai arma liniștit, ochii îndelung fără grabă, ca pe vremuri cînd cu 50 de bani scoteam mireasa la moși... și apăsai pe trăgaci.

Mi se păru că trăsei cu tunul. Nu se mai vedea decît un imens nor de țărînă galbenă. Bietul de el cred că l-am făcut arșice, gîndii în sinea mea. În cîteva clipe, norul de praf se destrămă...

Rămăsei trăznit. Iepuroiul meu era nemișcat. Tot în două picioare. Dar numai pentru o fracțiune de secundă, deoarece imediat o porni ca o torpilă direct spre tufișurile din pădure.

După un pom, ceva mai din deal se auzi un hohot de rîs.

— De ce i-ai tras în picioare, bobocule? Ai vrut să-l descalți?

Înghiții ironia și plecai mai încolo, fără să scot un cuvînt.

Între timp, bubuiturile continuau. E drept, mai rar. Se apropia sfîrșitul vînătorii.

Tocmai cînd pierdusem orice speranță, pe un colnic, la vreo zece metri, apăru un alt urechiat. Privea speriat în dreapta, în stînga și apoi o porni țopăind spre adăpostul unui zmeuraș mai în vale. Cînd îndreptai pușca spre el îmi adusei aminte că făcusem armata la antiaeriană. Așa că-i ochii mustățile. Am tras în plin.

Urechiatul meu se rostogoli, făcu cîteva tumbe și apoi rămase lat, chiar în marginea boschetului, ce trebuia să-i salveze viața.

Mă îndreptai spre el cu inima strînsă. Mai respira încă. Îl privii lung și avui senzația stranie că ochii lui mari deschiși mă privesc cu reproș. Mă cuprinse o milă adîncă și pe loc îmi dădui seama că iremediabil cariera mea de vînător se sfîrșise în aceeași frumoasă zi de toamnă în care începuse.

ION BALAȘ

În prim plan, „promoția Gurghiu"

PRIMII 60 DE ELEVI ARBITRI ȘI-AU PRIMIT BREVETELE ȘI ECUSOANELE

Activul Secției sport-turism a C.C. al U.T.C. nu se dezminte ! Vineri seara ne-a oferit din nou o frumoasă surpriză, organizînd la liceul „Gheorghe Șincai" din Capitală, festivitatea de înmînare a brevetelor și ecusoanelor de arbitri unor elevi din „promoția Gurghiu", ediția 1971, prima de acest fel (60 dintre cei 25 000 care urmează a fi instruiți în cursul acestui an).

Locul de desfășurare a festivității a fost bine ales: un liceu cu tradiție și valori în sport, în baschet și volei îndeosebi. La „Șincai" există un profesor de educație fizică așa cum sînt încă puțini în țară — este vorba de **Victor Tîbacu** — expresie a pasiunii și competenței, care s-a înscris printre primii susținători ai acestei lăudabile inițiative. A avea cît mai mulți arbitri dintre elevi înseamnă a rezolva cu forțe proprii cele mai dificile obiective ale calendarului sportiv din fiecare școală. Or, calendarul, se știe, constituie oglinda fiecărei asociații sportive.

După festivitate, onorată de prezența unor factori cu munci de răspundere din C.C. al U.T.C., Inspectoratul municipal școlar și unele federații (atletism, baschet, fotbal, handbal și volei), cei prezenți — foarte mulți elevi ai liceului — au putut urmări la lucru, conducînd demonstrații de baschet și volei, pe cîțiva reprezentanți ai „promoției Gurghiu".

Primul dintre ei a fost elevul **Dan Dordea** din anul II G al liceului „Gheorghe Șincai", arbitru de baschet. Calm, permanent pe fază, cu promptitudine în decizii, elevul Dordea a arătat cunoștințe temeinice într-o disciplină pe care o practică încă de la vîrsta de 10 ani. **„Pe atunci eram elev la Liceul nr. 30... Abia reușisem să descifrez tainele acestui sport. Adevărata ucenicie, însă, am făcut-o aici, la „Șincai" cu tovarășul profesor Tibacu și în ciuda unui foarte complex program de pregătire — și mai complicat pentru mine care doresc să devin inginer electronist — îmi calculez în așa fel timpul, mi-l drămuiesc cît mai bine, pentru a fi prezent cîteva ore pe săptămînă și în activitatea sportivă preferată".**

Trei elevi de la Liceul nr. 24 — **Vladimir Borcea, Emil Tănăsoiu** și **Cristian Teodorescu** — au condus în continuare, pe rînd, demonstrația unor echipe feminine de volei. Un arbitraj aplaudat la scenă deschisă, evidențiat în special prin corectitudine. Cei trei elevi de la „24" vor părăsi în primăvară școala, o vor absolvi. Dar fiecare s-a arătat dornic ca mîine, în facultate sau în producție, să-și continue în mod voluntar această activitate care îi pasionează și, după cum au ținut să afirme, „le cristalizează personalitatea".

„Mezinul" elevilor-arbitri care au primit vineri seara investitura oficială, elevul **Lucian Stelea** din clasa a VII-a a Școlii generale nr. 136, era puțin dezamăgit. Ca arbitru de fotbal ar fi dorit să arate ce știe, măcar într-o miuță. I se va oferi cît de curînd prilejul, l-au asigurat organizatorii.

A fost o seară plăcută, o ambianță pur sportivă, determinată și de gazde, în persoana **prof. Adrian Jiga**, director cu probleme educative, care ne-a oferit o emoționantă surpriză: scrisoarea apreciativului profesor și pedagog **Virgil Roșală**, adresată colectivului de profesori de educație fizică de la „Șincai". În încheierea scrisorii se arată: **„Niciodată nu vei obține nimic, dacă nu vei da ceva din tine însuți".**

Un îndemn, colegilor mai tineri, consemnat cu căldură și sinceritate.

Tiberiu STAMA

SCHI

GER NĂPRAZNIC

LA CONCURSUL DE FOND DIN POIANA BRAȘOVULUI

POIANA BRAȘOV, 15 (prin telefon). Ieri, pe un frig de minus 18 grade, s-au disputat întrecerile de fond programate de calendarul central federal. Dacă temperatura scăzută a favorizat alunecarea schiurilor, în schimb concurenții, din același motiv, au suferit vizibil. Terminînd cursa cu sprîncenele, părul și genele acoperite de chiciură, ei acuzau dureri violente la față și membre.

Așa cum ne-au obișnuit întrecerile acestui an, startul a fost foarte populat, înregistrîndu-se peste 100 de concurenți, repartizați pe categorii de vîrstă. Deși pentru juniori concursul conta ca etapă județeană a campionatului național, din lipsa unui calendar propriu, la competiții au luat parte și schiorii școlii sportive din Gheorghieni, care, în ansamblu, s-au dovedit bine pregătiți.

În afara dificultăților ridicate de temperatură, concurenții au întîmpinat și o stare precară a pîrtiei, în special în porțiunea de coborîre unde placa subțire și dură de zăpadă oferea slabe posibilități de frînare. Din această cauză stăpînirea schiurilor a devenit foarte dificilă chiar și pentru cei mai buni schiori, interesați în obținerea unui rezultat bun. N. Sfetea, Gh. Voicu și Gh. Cîncu, toți de la A.S.A. Brașov, deși clasați pe primele locuri la categoria seniorilor, au rupt cîte un schiu, fiind obligați să le înlocuiască. La juniori mari, N. Cristoloveanu (A.S.A. Brașov), antrenat într-o căzătură printre brazi, a pierdut secunde prețioase pînă să reia cursa, situație care a permis colegului de echipă, Ioan Tudor, să se detașeze și să cîștige cu un apreciabil avans. Cu toate accidentele semnalate, timpii realizați pe distanțele clasice sînt buni, cei mai buni din acest an. În ansamblu, A.S.A. Brașov la seniori și juniori mari și-a impus o dominare pe care nimeni n-a putut s-o conteste (la seniori, 8 locuri în primii 10 clasați). La celelalte categorii, unde s-a observat un echilibru de forțe, au concurat cu sanse egale reprezentanții Șc. sp. Rîșnov, Șc. sp. Brașovia, Dinamo, Tractorul, Steagul roșu și Liceul din Predeal. Ca performante individuale, trebuie remarcate cele ale tînărului Ferenc Foriko (Șc. sp. Brașovia), precum și a Elenei Ilie (Șc sp. Rîșnov) care, învingînd-o pe Elena Rîmbu (Dinamo), a obținut o scrisoare de recomandație pentru lotul național.

REZULTATE TEHNICE: **5 km juniore mici** (22 participante): 1. Elena Ilie (Șc. sp. Rîșnov) 12:13; 2. Elena Rîmbu (Dinamo) 12:18; 3. Elena Tomoș (Șc. sp. Rîșnov) 12:34; **5 km junioare mari** (5 participante): 1. Elena Trișcă (Tractorul) 20:28; 2. Virginia Cristoloveanu (Șc. sp. Rîșnov) 20:50; 3. Marcela Bădescu (Tractorul) 21:37; **10 km senioare** (5 participante): 1. Marcela Leampă (Dinamo) 36:32; 2. Adriana Barabaș (Tractorul) 39:35; 3. Rodica Clinciu (Tractorul) 39:50; **5 km juniori mici** (37 participanți): 1. F. Foriko (Șc. sp. Brașovia) 16:34; 2. V. Rucăreanu (Dinamo) 16:36; 3. I. Moise (Lic. Predeal) 17:08; **10 km juniori mari** (17 concurenți): 1. I. Tudor (A.S.A.) 31:53; 2. N. Cristoloveanu (A.S.A.) 32:47; 3. S. Tomoș (Steagul roșu) 33:32; **15 km seniori** (16 participanți): 1. N. Sfetea (A.S.A.). 47:07; 2. Gh. Voicu (A.S.A.) 47:55; 3. N. Cojocaru (Dinamo) 48:30.

Mihai BÎRA

FOTBAL

„DORIM SĂ NE MENȚINEM PE UN LOC FRUNTAȘ" — ne-a declarat V. Copil, antrenor la Ș. N. Oltenița

— Ș. N. Oltenița a fost una din revelațiile primei părți a campionatului diviziei secunde, clasîndu-se pe locul doi. Ce factori au determinat comportarea constant bună a formației ?

— Cînd am revenit, anul trecut, la Oltenița, **ne-a declarat antrenorul Vasile Copil**, am găsit aproape intact lotul ce îl lăsasem în 1970. Deci, după părerea mea, ceea ce este esențial la un colectiv, coeziunea sufletească, se formase de-a lungul anilor, de cînd activează împreună. Jucătorii se pregătesc cu multă seriozitate și în meciurile disputate în sezonul trecut, atît în cele de acasă cît și în cele din deplasare, au făcut risipă de energie. Iar cîțiva dintre ei au o bună valoare. Voi aminti doar pe Grădișteanu — portar, Ratcu II — fundaș, Eftimescu și Stamanichi — înaintași. În ziua de 9 ianuarie am condus primul antrenament din acest an. În programul de pregătire am prevăzut o perioadă de 12 zile, între 20 ianuarie și 1 februarie, în care se vor face antrenamente pentru pregătire fizică generală, mărirea capacității de efort și dezvoltarea calităților fizice specifice. Apoi, pînă la 19 martie, cînd se va relua campionatul, pe lîngă antrenamente vom susține mai multe meciuri amicale.

— Ce jucători aveți la dispoziție ?

— Pe lîngă cei amintiți mai înainte, din lot mai fac parte Mitrică — portar, Baltag, Chivu, Dima, Iordache, Viciu — fundași, Cîmpeanu, Vasilescu, Buburuz, Căpraru — mijlocași, Niță, Enculescu, Rădulescu, Constantin, Patraclî și Păunescu — înaintași.

— Zilele acestea veți pleca în Iugoslavia pentru a vă documenta asupra metodelor de pregătire ale unor echipe din această țară. Cine va conduce antrenamentele formației Ș.N.O. în lipsa dv. ?

— Voi lipsi aproape o lună. Deci, o perioadă destul de lungă, dar sînt sigur că programul se va desfășura ca și cum aș fi eu la Oltenița. Am un înlocuitor de nădejde, pe profesorul de educație fizică, cu specialitatea fotbal, Eftimescu, de mai mulți ani unul din jucătorii de bază ai echipei.

— Ce sperați să realizați în returul campionatului ?

— Locul doi, pe care îl ocupăm la sfîrșitul turului — obligă ! Dorim ca în primăvară să desfășurăm un joc de bună calitate și, în final, să ne menținem pe un loc fruntaș.

P. VINTILA

OPTIMISM LA SATU MARE

Nemulțumită de penultimul loc pe care-l ocupă în clasamentul seriei a II-a, divizionara B, echipa Olimpia Satu Mare și-a început de la 12 ianuarie pregătirile sub conducerea antrenorului Gh. Staicu, ajutat de Vasile Savaniu. Într-o convorbire telefonică avută cu antrenorul **Gh. Staicu**, am aflat amănunte despre programul de pregătire, ca și unele intenții legate de returul campionatului. **„Ne vom pregăti o săptămînă în localitate, perioadă de timp în care vom efectua antrenamente ușoare în scopul readaptării organismului la efort, tocmai ca jucătorii să suporte mai bine — în perioada imediat următoare — intensitatea și durata sporită a ședințelor. De la 20 ianuarie, ne deplasăm cu tot efectivul la Băile Felix, sau în stațiunea montană Izvoarele, unde urmărim dezvoltarea calităților fizice de bază ca și acumularea unui potențial fizic ridicat, pe fondul cărora să putem broda la întoarcere, în jocurile de verificare și omogenizare, ideea tactică pe care o preconizăm. Sînt optimist în privința returului, căci băieții sînt hotărîți să nu precupețească nici un efort pentru a evita zona periculoasă a clasamentului. Principala noastră preocupare se referă la realizarea liniei ofensive, compartiment care mi-a dat mare bătaie de cap".**

BOX

MINCIUNA NU FACE CASĂ BUNĂ CU SPORTUL

Un boxer de categoria grea și-a făcut apariția, acum trei ani, în sportul nostru cu mănuși : **Ion Ruicu.** Bucuria antrenorilor !

Descoperit de antrenorul Dumitru Fîntînă, la Craiova, tînărul Ruicu a repurtat repede cîteva victorii, și apoi, ca orice tînăr, a plecat să-și satisfacă stagiul militar, ajungînd la Dinamo Brașov. Aici însă, crezînd că a și devenit „cineva", a început să facă mofturi. Azi antrenament de mîntuială, mîine absență totală din sală. Și, totuși, Ruicu n-a avut neplăceri. Clubul Dinamo Brașov, ca și cei de la federație, au continuat să-l trateze cu duhul blîndeții, poate pe bună dreptate, avînd în vedere vîrsta sa. Ba mai mult, considerîndu-l un boxer cu posibilități reale, și avînd în vedere criza „greilor", forul de specialitate l-a ajutat să-și desăvîrșească pregătirea, chemîndu-l deseori alături de boxerii consacrați. Dar tînărul nostru s-a menținut, în continuare, pe o poziție neserioasă, continuînd să ignoreze îndatoririle față de echipa sa de club și cea (națională) de tineret, în care a fost promovat, recurgînd — ceea ce e mai grav — pur și simplu la minciuni, pentru a-și masca indolența. Concret, iată faptele :

... Nu de mult, în returul campionatului pe echipe, Ruicu trebuia să boxeze la Sibiu, cu Al. Prohor, cu prilejul meciului C.S.M. Sibiu-Dinamo Brașov. A doua zi, el a apărut la sediul F.R. Box. Întrebat cum a fost meciul cu Prohor, năstrușnicul sportiv n-a ezitat să răspundă : „l-am învins la puncte, dar mai greu ca în tur".

REALITATEA. Avînd la activ o victorie asupra sibianului, în turul competiției, Ruicu a considerat că pentru el, acest meci nu mai prezintă interes, așa că, pur și simplu **a fugit** din Sibiu, înaintea partidei cu Prohor.

... Zilele trecute, o discuție telefonică între F.R. Box și clubul Dinamo Brașov.

— Boxerul dv Ion Ruicu trebuia să fie prezent la Piatra Arsă, în vacanța de iarnă, alături de ceilalți sportivi din lotul de tineret. Sîntem informați că nu s-a prezentat. Ce știți despre el ?

— Într-adevăr, Ruicu n-a putut merge la Piatra Arsă, deoarece ne-a spus că tatăl său este bolnav, așa că am fost de acord să meargă pentru două zile acasă, la Filiași.

REALITATEA. Tatăl lui Ruicu a decedat acum cîțiva ani !...

Comentariile sînt de prisos. Ne permitem totuși să amintim că minciuna nu poate face casă bună cu ideea de sport, că altul trebuie să fie profilul moral al unui tînăr sportiv care aspiră la marea performanță. Din păcate, folosind memoria tatălui într-o treabă necinstită, tînărul nostru s-a recomandat, de fapt, a fi un om pe care — deocamdată — nu se poate pune mare preț. Ruicu va trebui „scuturat" serios de antrenorii săi, dîndu-i-se, poate, și un recent exemplu al unui alt boxer de certă clasă, ratat datorită lipsei de seriozitate : gălățeanul Vasile Lehăduș.

Cornel ROMAN

Curierul pregătirilor

(Urmare din pag. 1)

pregătiri au fost prezenți toți componenții lotului, inclusiv Olteanu, suspendat, în toamnă, de către conducerea clubului pe timp nelimitat (!). S-a înregistrat, totuși, și o absență, tocmai a antrenorului principal Fl. Halagian, care a fost operat și se află în prezent în convalescență. Primele antrenamente au fost conduse de secundul Tănase Dima. Luni, piteștenii se vor stabili la cabana Voinea, de lîngă Cîmpulung.

JIUL. Fotbaliștii din Petroșani sînt primii oaspeți ai stațiunii climaterice Herculane. De miercuri, Jiul s-a instalat la „Cerna" iar jucătorii iau parte zilnic la ședințe de pregătire fizică.

PETROLUL. Sîmbătă, pe terenul de acasă, ploieștenii au încheiat o primă etapă de pregătire. Azi elevii antrenorului emerit Ilie Oană vor pleca la Sinaia, unde, pe cărări de munte, speră să găsească... cheia succeselor de altădată.

UNIVERSITATEA CRAIOVA. Studenții au luat parte la antrenamente zilnic, ne declara ieri antrenorul Constantin Cernăianu. De la pregătiri au lipsit Oblemenco și Țarălungă, aflați în tratament la Băile Herculane, și Neagu, care, din motive medicale, se pare că va fi indisponibil pentru tot returul. De luni, lotul craiovean, alcătuit din 22 de jucători, se va afla la Herculane (n.n. cam multe echipe au ales această stațiune !).

C.F.R. CLUJ. La ora cînd am efectuat convorbirea telefonică cu asociația clujeană, echipa se afla la antrenament. Am fost informați că feroviarii vor rămîne în localitate pînă la 6 februarie, cînd intenționează să susțină un meci amical, urmînd ca a doua zi să plece într-o stațiune de munte.

FARUL. Constănțenii nu mai rămîn pe malul mării decît pînă luni, cînd vor face... transbordarea la munte.

STEAGUL ROȘU. Elevii lui Proca și-au continuat antrenamentele la Brașov. În ziua de 1 ianuarie, Steagul roșu va urca în Poiană, unde se va pregăti pînă la 2 februarie. **(AL. C.)**

VATRA DORNEI VA INTRA ÎN CIRCUITUL STAȚIUNILOR DE IARNĂ MULT SOLICITATE

Interviul nostru cu tov. TRAIAN ASMA RANDEI, primarul orașului Vatra Dornei

În aceste zile, amatorii sporturilor de iarnă așteaptă cu nerăbdare sfîrșitul de săptămînă pentru a ajunge la Sinaia, Predeal sau Brașov în căutarea zăpezii. Și la Vatra Dornei străzile, casele, brazii, munții, totul este îmbrăcat în mantia strălucitoare de nea. Cu toate acestea, chiar și mulți schiori de acolo, din îndepărtata Țară de Sus a Moldovei, pleacă la Brașov ! De ce ? — ne-am întrebat. Pîrtia existentă este excelentă, pe ea se poate schia aproape jumătate din an — de la începutul lui noiembrie pînă prin aprilie. Dar...

Pentru acest „dar" — și nu numai pentru el — ne-am adresat primarului orașului Vatra Dornei, tovarășului **TRAIAN ASMARANDEI,** care a avut amabilitatea să ne răspundă la cîteva întrebări.

— Am coborît de cîteva minute de pe pîrtie, tovarășe primar, și, spre surprinderea noastră, nu erau prea mulți amatori. Să înțelegem că dornenii nu îndrăgesc sporturile de iarnă ?

— În cele ce urmează, cred că veți găsi răspunsul. Față de anii trecuți, activitatea sportivă din Vatra Dornei a cunoscut noi dimensiuni. Avem o școală sportivă cu profil de schi — fond și alpin — care dispune de echipament suficient și corespunzător. Circa 120 de elevi de la liceul din localitate și de la școlile generale fac parte din această secție. Mai mult, în cadrul secției sînt și unii sportivi de performanță. Bunăoară, eleva Iuliana Pața a cucerit un titlu de campioană balcanică, iar alți trei elevi au devenit campioni republicani la juniori și copii. Dacă doriți, vă mai pot spune că 5 tineri au categoria I de clasificare, iar 23 a doua.

— Cu toate acestea, în vacanța de iarnă schiorii fruntași din orașul dv. au plecat la Brașov. Știți de ce ?

— Aș putea să vă răspund în cîteva cuvinte : fiindcă acolo au organizat tabere Ministerul Educației și Învățămîntului și Consiliul Național pentru Educație Fizică și Sport. Probabil că mă veți întreba de ce nu a fost preferată Vatra Dornei ? Ei bine, n-o să ocolesc adevărul pe care se pare că-l cunoașteți și dv. După cum spuneați, ați văzut pîrtia noastră. Aflată pe partea nordică a versantului, zăpada se menține aproape jumătate de an. Specialiștii — eu, trebuie să recunosc, nu mă număr printre ei — o apreciază în termeni elogioși. Dar, fiindcă nu există un mijloc mecanic de urcare, într-o după-amiază se reușesc doar puține coborîri și, în asemenea condiții, atît cît mă pricep, nu poate fi vorba de dobîndirea unor performanțe. Pîrtia are o lungime de 1 500 metri și e coborîtă în numai cîteva minute. La urcare, însă, după cîteva escaladări, se face noapte...

- O viitoare pîrtie de schi iluminată
- Se va schia și pe muntele Giumalău
- S-a descoperit — și se reamenajează — o străveche pîrtie de bob
- Un nou patinoar în Lunca Dornei

— Am vizitat și magazinul cu articole de sport. Gestionara — Maria Casiuc — ne spunea că tocmai schiurile care se caută lipsesc din magazin, chiar de la începutul anului trecut. Pe de altă parte, la Vatra Dornei nu există nici un centru de închiriere a materialelor sportive. Nu sînt și acestea impedimente pentru cei care îndrăgesc sporturile de iarnă ?

— Dacă nu aveți nimic împotrivă, aș inversa ordinea răspunsurilor la cele două chestiuni. Centrul de închiriere a materialelor sportive îmi produce și mie necazuri — ca să spun așa. În fiecare zi vin oameni — în majoritate aflați la odihnă — să solicite schiuri. Acest centru de închiriere trebuia să existe mai de mult. Cooperația meșteșugărească din localitate a primit o astfel de sarcină, dar nici pînă în prezent nu a rezolvat-o. Și, trebuie să mai spun că încă din luna august a anului trecut am intervenit la Ministerul Turismului pentru 100 de perechi de schiuri, dar nu s-a primit nici un răspuns. Așadar, cine vine cu schiuri de acasă, schiază, cine nu... se descurcă cum poate, sau renunță.

— Sau încearcă să cumpere de la magazin !

— Tocmai voiam să vă spun că, spre regretul lor, nici la acest magazin nu găsesc. După cîte știu, sînt niște schiuri acolo, dar foarte scumpe **(n. n.** marca „Start" — 1 200 lei perechea). Mai știu că s-a făcut comandă, dar a rămas, deocamdată, neonorată.

— Am reținut mai înainte că dacă ar exista un schi-lift, pîrtia s-ar bucura de mai multă solicitare. Intenționați să întreprindeți ceva în acest sens ?

—De fapt, am și întreprins. Au fost alocate fondurile necesare pentru mecanizarea transporturilor pe pîrtia de schi existentă, numai că nu avem specialiști pe plan local pentru realizarea instalației și s-a apelat la cei din Brașov. Sperăm că în sezonul viitor o vom avea. În plus, o surpriză : se va putea schia și noaptea, fiind prevăzută și o instalație de iluminat.

— Aveți și alte surprize ?

— Mai întîi, fiindcă ne aflăm la capitolul schi notați, dacă vreți, că avem în proiect pentru sezonul viitor amenajarea unei noi pîrtii. De astă dată pe muntele Giumalău **(n. n.** — 1 800 m). Apoi, o surpriză pentru amatorii bobului. Bătrînii ne-au spus că în urmă cu multă vreme a existat în partea locului o pîrtie de bob. Toamna trecută s-a făcut reconstituirea traseului — lung de 1 800 m — traseu care trece prin niște poiene de basm. Au și început lucrările de reamenajare. Numai că treaba este destul de anevoioasă. Defrișări, săpături, taluzări. Nu va fi, se înțelege, deloc ușor. În sfîrșit, în Lunca Dornei se fac pregătiri pentru un nou patinoar **(n. n.** — al doilea). Poate așa vom avea și noi o echipă mare de hochei. Mă refer la una de seniori. De juniori există, și participă cu succes la un campionat interjudețean.

— Nu știu dacă într-o asemenea situație veți avea numai o echipă de seniori și nu cumva mai multe... Sigur credem, însă, că după ce se vor realiza proiectele pe care ni le-ați prezentat, Vatra Dornei va reintra în circuitul stațiunilor de iarnă mult solicitate. Vă mulțumim pentru amabilitate.

Costin CHIRIAC

O bătaie cu bulgări de zăpadă încheie întotdeauna antrenamentul în aer liber. Foto : Vasile BAGEAC

Unde mergem

FOTBAL : Sala Dinamo, de la ora 10,30 : Întreceri finale în cadrul Cupei de minifotbal : participă Combinata Dinamo, T.M.B., Steaua tineret și Metalul.

HOCHEI : Patinoarul „23 August", ora 16,30 : Dinamo Buc. — Avîntul M. Ciuc, ora 19 : Steaua Buc. — Agronomia Cluj (jocuri în cadrul turului 3 al campionatului național).

POLO : Bazinul Floreasca, de la ora 10,30 : Rapid — Lotul de juniori, Lotul A — Lotul B.

TIR : Sala expoziției Institutului de arhitectură „Ion Mincu", de la ora 8,30 : „Cupa primăverii" la probele de pușcă și pistol cu aer comprimat.

SUCCESELE VIITOARE

(Urmare din pag. 1)

și le poate apoi încadra cu ușurință în compoziția exercițiului propriu.

Antrenorul Nicolae Covaci supraveghează și coordonează activitatea a patru sportive: Ceampelea, Goreac, Antinie, Sabău. În prezent unele probleme ridică doar Alina Goreac. Accidentată la începutul anului, ea a trebuit să suporte rigorile unui bandaj ghipsat la gleznă (din păcate, incorect aplicat). Începîndu-și pregătirile efective cu o întîrziere de zece zile. Celelalte fete participă în mod regulat la antrenamente și acumulările sînt evidente. Gheorghe Gorgoi este — ca de obicei — optimist în ce privește șansele elevelor pe care le pregătește. Elisabeta Turcu s-a restabilit complet de pe urma accidentelor de anul trecut (la coloană și gleznă) și își va putea relua curînd locul în echipa națională, ca principală adversară a Liei Ceampelea la poziția de lideră în reprezentativă. Paula Ioan va putea fi recuperată după un an extrem de slab, Marcela Păunescu promite că 1972 va fi „anul carierei" sale, iar Iuliana Simonfi așteaptă debutul într-o mare competiție pentru a confirma marile ei calități. „Nori" Kuhn are o formație de campioane: Mariana Gheciov, Anca Grigoraș, Ileana Coman, precum și Ștefania Bacoș. Toate pot da mai mult decît în precedentele întreceri la care au luat startul și antrenorul speră că ele o vor face chiar în 1972. În această săptămînă a fost rezolvată și problema planului, ceea ce va crea posibilitatea ca în următoarele zile să se definitiveze compoziția exercițiilor la sol, spre marea satisfacție a antrenoarei federale Maria Simionescu, care supraveghează antrenamentele la această probă. La bîrnă conducerea tehnică este asigurată de Emilia Liță.

Timp de trei ore, activitatea nu conține în sală, decît atît cît gimnastele să poată schimba un aparat cu altul sau să-și adune forțe pentru noi eforturi. La sărituri se lucrează mai ales la trambulină, corectîndu-se poziția de start a gimnastelor. În ce privește acrobatica, obiectivul propus vizează realizarea unui torent de mișcări grele fără alergare (de pildă rondăflic-salt), esențial astăzi în reușita pe plan mondial. La paralele se accentuează pe realizarea amplitudinii și pe o tehnicitate crescută, încercîndu-se unele coborîri noi, cît mai înalte. În sfîrșit, la bîrnă, se execută de zeci și zeci de ori elemente de dificultate într-o ținută desăvîrșită, căutîndu-se coborîri cît mai grele pentru unele dintre gimnaste.

Există multe speranțe că, lucrîndu-se în acest ritm, se va reuși ca la finele lunii ianuarie să se poată executa exerciții integrale, iar la începutul lunii martie să se înceapă verificările pe aparate. Martie va deveni astfel o lună de pregătire specifică de concurs, ceea ce va permite un start bun la **„Turneul internațional Gheorghe Moceanu"**, prima competiție de anvergură a lotului nostru feminin și, în continuare, o evoluție la înălțime în anul olimpic.

An pe care îl dorim cît mai rodnic pentru gimnastele noastre fruntașe.

(Urmare din pag. 1)

mării șanselor, a raportului actual de forțe.

Iată, însă, că redutabilele reprezentative — feminină și masculină — ale Republicii Populare Chineze au sosit la București, cu două săptămîni înaintea campionatelor internaționale ale României (23—25 ianuarie), pentru ca în zilele premergătoare întrecerilor de la Cluj să efectueze antrenamente în comun cu sportivii noștri. Cei trei componenți ai echipei masculine, campioană mondială : Lian Co-lian, Li Ciu-kuan, Si En-tin, jucătoarele Li hi (semifinalistă la ultima ediție a „mondialelor" de la Nagoya) și Gian Huai-in (învingătoarea fostei campioane a lumii, japoneza Kowada) și toți ceilalți reprezentanți ai celebrei școli chineze de tenis de masă, prezenți acum în țara noastră, vor evolua în compania celor mai bune palete românești, atît la orele de antrenament — prilej excelent de împărtășire a experienței — cît și la întîlnirile amicale de mîine dintre echipele feminine și masculine ale celor două țări.

La Praga, a avut loc recent prima confruntare oficială a unei echipe românești în acest an : jucătoarele de la Progresul București au susținut partida semifinală din C.C.E. cu Start, campioana Cehoslovaciei. Și în formația noastră și în cea pragheză a figurat cîte o jucătoare de clasă : Maria Alexandru și Ilona Vostova. Victoria a fost decisă nu atît de confruntarea dintre aceste două vedete (învingătoare, Vostova), ci de handicapul pe care l-a suportat echipa noastră la tinerele jucătoare (cu numărul doi și trei) adverse. De unde se vede — încă o dată ! — că avem în tenisul de masă feminin valori individuale, și nu echipe. Iar la băieți, doar speranțe...

SĂPTĂMÎNA SPORTIVĂ INTERNĂ

PALETELE INTRA ÎN PLIN SEZON !

Încet, dar sigur, calendarul competițional la tenis de masă se lărgește, intrînd pe făgașul său obișnuit din lunile de iarnă, cînd cele mai bune palete din lume se confruntă tot mai des, în vederea estimării locului ocupat în ierarhia valorică internațională. Cu cîteva zile în urmă, la București, a avut loc tragerea la sorți a meciurilor din cadrul turului oficial al acestuia, care va avea loc la 5 martie prin intermediul șaisprezecimilor „Cupei României". Așa încît, înainte de Bayern München, Steaua va întîlni pe Politehnica Timișoara, și U.T.A., pînă să ajungă la Londra, pentru a înfrunta pe Tottenham, va evolua la... Drăgășani, în compania echipei „Unirea". Ce să-i faci, sorții !

handbal

SITUAȚIA DIN CAMPIONATUL DE JUNIORI

Iată primele trei clasate în seriile campionatelor republicane de juniori și școlari, la încheierea primului tur :

MASCULIN : Seria I : Șc. Sp. Gh. Gheorghiu-Dej 13 p, Șc. sp. P. Neamț 10 p, Lic. 2 Iași 9 p ; **Seria a II-a :** Șc. Sp. 1 București 14 p, Lic. Caragiale Ploiești 11 p, Șc. Sp. Constanța 10 p ; **Seria a III-a :** Șc. Sp. Olimpia Craiova 12 p, Șc. Sp. Craiova 12 p, Lic. 2 Caracal 10 p ; **Seria a IV-a :** Șc. Sp Sf. Gheorghe 12 p, Șc. Sp. Odorhei 12 p, Șc. Sp. 3 București 11 p ; **Seria a V-a :** Lic. 4 Timișoara 12 p, Șc. Sp. Deva 10 p, Lic. Șebeș 8 p ; **Seria a VI-a :** Șc. Sp. Sibiu 13 p, Șc. Sp. Tg. Mureș 11 p, Ciment Turda 8 p.

FEMININ, Seria I : Lic. 2 Iași 12 p, Șc. Sp. Gh. Gheorghiu-Dej 12 p, Textila Buhuși 9 p ; **Seria a II-a :** Șc. Sp. 2 București 12 p, Șc. Sp. Constanța 11 p, Șc. Sp. 1 București 10 p ; **Seria a III-a :** Șc. Sp. Craiova 13 p, C. S. Școlarul București 11 p, Rapid București 9 p ; **Seria a IV-a :** Lic. 2 Brașov 14 p, Șc. Sp. Tg. Mureș 10 p, Șc. Sp. Odorhei 9 p ; **Seria a V-a :** Șc. Sp. Arad 12 p, Șc. Sp. Timișoara 11 p, Șc. Sp. Gloria Arad 10 p ; **Seria a VI-a :** Șc. Sp. Sibiu 11 p, Șc. Sp. Bistrița 10 p, Șc. Sp. Cluj 9 p.

După cum se vede, la sfîrșitul celor 7 meciuri susținute în primul tur al campionatului, doar două echipe au reușit să acumuleze maximum de puncte — 14 ! Este vorba de formațiile **Șc. Sp. 1 București** — la masculin și **Liceul 2 Brașov** — la feminin. Lucrul acesta demonstrează marele echilibru de forțe din competiția juniorilor și școlarilor, fapt care firește, este de natură să ne bucure. Din păcate însă, există și echipe care în 7 etape n-au reușit să acumuleze nici un punct, dovedind superficialitate în pregătire. În această situație se găsesc formațiile Lic. Suceava, Voința Agnita, Voința Brașov, Lic. Cristur și Lic. 10 Timișoara. Sperăm însă că în turul al doilea vom putea anunța și revirimentul acestor echipe, unele dintre ele făcînd parte din centre cu vechi tradiții în handbal. Oricum, să nu uităm că ne găsim de-abia la sfîrșitul primei părți a campionatului, așa că rezultatele obținute sînt departe de a fi hotărîtoare în stabilirea ierarhiei finale.

PRONOEXPRES

CÎȘTIGURILE TRAGERII SPECIALE A NOULUI AN DIN 5 IANUARIE 1972 :

Extragerea I : Cat. 1 : 1,25 variante a 100.000 lei ; Cat. 2 : 2,63 a 46.196 lei ; Cat. 3 : 17,65 a 6.936 lei ; Cat. 4 : 73,90 a 1.657 lei ; Cat. 5 : 189,85 a 645 lei ; Cat. 6 : 7.051,80 a 40 lei.

REPORT CATEG. 1 : 821.364 lei.

Extragerea a II-a : Cat. A : 1 variantă a 100.000 lei ; Cat. B : 34,10 a 3.855 lei ; Cat. C : 105,90 a 1.241 lei ; Cat. D : 3.868,70 a 60 lei ; Cat. E : 218,80 a 200 lei ; Cat. F : 4.188,60 a 40 lei.

REPORT CATEG. A : 248.722 lei.

Extragerile a III-a și a IV-a : Cat. G : 6 variante, autoturisme „Skoda S 100" (53.000 lei) ; Cat. H : 52,05 excursii în R.D.G. (3.000 lei) ; Cat. I : 139,85 a 1.000 lei ; Cat. J : 425,70 a 100 lei.

Extragerea a V-a : Cat. N : 6 variante (10%) a 5.500 lei numerar ; Cat. O : 9,15 excursii a 2 locuri în Turcia (7.000 lei) ; Cat. P : 30,30 excursii în R.D.G. (3.000 lei) ; Cat. R : 59,10 a 1 000 lei numerar ; Cat. S : 135,45 a 500 lei numerar ; Cat. T : 265,90 a 100 lei numerar ; Cat. U : 6.019 a 40 lei numerar.

Lista nominală a cîștigătorilor de autoturisme și excursii se va publica în numerele viitoare ale ziarului.

Rubrică redactată de LOTO-PRONOSPORT

33 de echipe la startul zonei europene a „CUPEI DAVIS"

● Capi de serii: 1. România, 2. Cehoslovacia, 3. Spania, 4. Iugoslavia

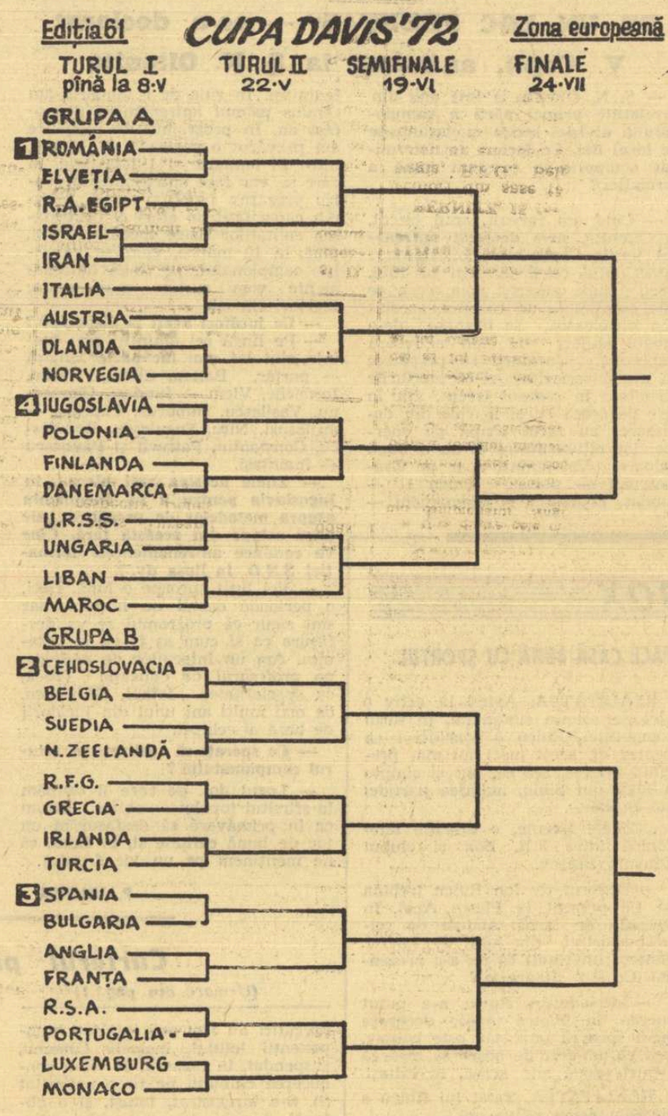

33 de țări, număr impresionant, sînt prezente la startul „Cupei Davis", zona europeană. Este al 61-lea start, cu care se începe, de fapt, o serie nouă în bătrîna competiție, revitalizată acum printr-o modificare de regulament esențială. După cum se știe, pornind de la actuala ediție, întrecerile pentru „Salatiera de argint" nu se mai încheie cu tradiționalul Challenge-round. Deținătoarea trofeului, echipa S.U.A., pornește cot la cot cu ceilalți competitori, dar în zona americană a întrecerii.

O privire pe tabelul european ne explică, în parte, această afluență de participanți. Au fost admise, în cele două grupe, alături de formații de pe continentul nostru și altele, din Asia și Africa. Printre acestea, o surpriză neplăcută. Reapare echipa Republicii Sud-Africane, de atîtea ori indezirabilă în întrecerile sportului alb. Reprezentanții țării, care promovează politica rasistă, revin în „Cupa Davis", așa cum anunțase, de altfel, în ajunul tragerii la sorți, secretarul comitetului de organizare, dl. Basil Reay, care a prezidat reuniunea de la Londra. Ea a avut loc în saloanele federației britanice de tenis și dezbaterile asupra acestei spinoase probleme nu par a fi fost puține. Ca rezultat, se pot discerne permutații vizibile de forțe în cele două grupe, tocmai pentru a face loc acestei echipe sud-africane. Să vedem dacă și actualii ei parteneri de joc vor accepta situația creată sau — ca și în alte ocazii — vor boicota întîlnirile cu R.S.A.

Pentru echipa României, lucrurile par clare, cel puțin pentru debut. Așa cum comentează și agențiile internaționale de presă, primele două jocuri ale tenismenilor români ar trebui să fie o simplă formalitate pentru finaliștii ultimei ediții. Nici Elveția, nici următoarea adversară nu pot emite pretenții prea mari. Ultima va fi desemnată din rîndul a trei formații concurente, un meci preliminar Israel — Iran fiind programat pînă la finele lunii martie. În continuare, însă, lucrurile se schimbă, probabilă semifinalistă fiind echipa Italiei care dispune de jucători tineri (Panatta, Barazzutti, Di Matteo) ce pot fi redutabili. În fine, dacă acest obstacol va fi trecut, o finală cu Iugoslavia sau U.R.S.S., ar fi, de asemenea, o încercare dificilă pentru echipa română obligată să joace în deplasare.

În grupa a doua, cîteva întîlniri echilibrate se anunță chiar din primul tur: Anglia — Franța, Suedia — Noua Zeelandă. Aci semifinalele, în mod logic, ar trebui să opună echipele Cehoslovaciei și R. F. a Germaniei, de o parte, iar de alta cele ale Spaniei și Republicii Sud-Africane. Cîștigătorii celor două grupe intră în semifinalele inter-zone, cu campioanele Asiei și Americii. Apoi, urmează finala (una singură...) opunînd ultimele două echipe rămase în cursă.

Pe tabelul alăturat, primele echipe, în fiecare întîlnire, sînt gazde. Deci, start — vineri 5 mai, dacă nu vor surveni modificări de date — cu întîlnirea România—Elveția, la București!

Radu VOIA

sportul în lume

Ultima campioană de la Göteborg: BEATRIX SCHUBA

În penultima zi de întrecere, a campionatelor europene de patinaj artistic de la Göteborg, protagoniștii probei de dans pe gheață au oferit o elocventă pledoarie pentru această tînără disciplină sportivă. Atît perechea campioană a fraților Angelika și Erich Buck, nou promovată pe prima treaptă a podiumului, cît și cea a foștilor campioni, Ludmila Pahomova și Aleksandr Gorșkov, soț și soție, au evoluat la nivel excepțional, smulgînd ovații spectatorilor din sala „Scandinavium". Separați de 3 puncte, după dansurile impuse, cele două cupluri au dat întreaga măsură a virtuozității lor în proba liberă, decisivă. Valoarea lor s-a arătat foarte apropiată. Patru arbitri au preferat totuși pe patinatorii vest-germani, iar trei pe cei sovietici. Doi membri ai juriului au dat note egale.

Și astfel, după o lungă cursă, pe distanța ultimelor patru ediții a „europenelor", frații Buck intră în posesia mult rîvnitului titlu continental. Iată clasamentul primelor șase perechi: 1. **Angelika** și **Erich Buck** (R.F.G.) 514,9 p; 2. **Ludmila Pahomova-Aleksandr Gorșkov** (U.R.S.S.) 511,3 p; 3. **Janet Sawbridge-Peter Dalby** (Anglia) 501,5 p; 4. **Hilary Green-Glyn Watts** (Anglia) 490,2 p; 5. **Tatiana Voitiuk-Viaceslav Jegalin** (U.R.S.S.) 485 p; 6. **Elena Zaharova-Ghenadi Karponosov** (U.R.S.S.) 466,3 p.

Aseară tîrziu, a luat sfîrșit și ultima probă a campionatelor — individual feminin. Conform așteptărilor, titlul a revenit austriecei **Beatrix Schuba**, deși cel mai bun program de figuri libere a fost prezentat de Sonja Morgenstern (R.D.G.).

ORANTES REFUZĂ...

Cunoscutul tenisman spaniol Manuel Orantes a refuzat oferta făcută de grupul profesionist aparținînd organizatorului american Lamar Hunt de a trece la profesionism. Orantes va juca în continuare în echipa Spaniei în jocurile pentru „Cupa Davis". Alături de el va figura în echipa spaniolă și Andres Gimeno, care s-a reamatorizat, reziliind contractul cu „trupa" lui Hunt.

După un baraj în 4

ELENA PRICOP A CÎȘTIGAT PROBA DE FLORETĂ ÎN „TRIUNGHIULARUL" DE SCRIMĂ DE LA SOFIA

SOFIA, 15 (prin telefon, de la corespondentul nostru). — Turneul triunghiular de scrimă la care participă tineri trăgători din Bulgaria, România și R. D. Germană a început în sala „Slivnița" din Sofia, cu probele individuale de floretă-fete și spadă.

Cele cinci floretiste care reprezintă România au luat un start foarte bun, toate (Pricop, Draga, Ostafi, Bartoș și Lazăr) calificîndu-se în semifinalele probei. În finală, însă, nu au mai ajuns decît Pricop și Draga, alături de 3 floretiste din R.D.G. și una din țara gazdă. Finala a fost extrem de disputată, patru din concurente terminînd la egalitate de victorii: Pricop (România), Eltz, Dick, Leschnik (toate din R.D.G.) cu cîte 3 v. Barajul susținut de acestea a luat sfîrșit cu succesul meritat al floretistei române Elena Pricop 3 v., urmată de Eltz — 2 v, Dick — 1 v și Leschnik — 0 v. Pe locurile 5 și 6 s-au clasat Dimitrova (Bulgaria) și, respectiv, Viorica Draga.

Întrecerea de spadă a reunit 22 de trăgători, dintre care 5 români. Unul din ei, I. Popa, a fost eliminat din primul tur, iar ceilalți patru (Cărămidă, Szabo, Podeanu și Zidaru) au ajuns în semifinale. Dintre ei, numai A. Cărămidă a concurat în finală, terminînd pe locul III. Iată clasamentul finalei: 1. Franke (R.D.G.) 4 v; 2. Glaser (R.D.G.) 3 v; 3. Cărămidă (România) 2 v; 4. Berger (R.D.G.) 2 v; 5. Zacharias (R.D.G.) 2 v; 6. Docev (Bulgaria) 2 v.

TOMA HRISTOV

STARTURILE PATINATOARELOR DE VITEZĂ

La Inzell (R.F.G.), au început campionatele europene de patinaj viteză pentru femei. Prima probă — 500 m — a revenit patinatoarei sovietice **Ludmila Titova**, cronometrată în 43,27. Pe locurile următoare: Vera Krasnova (U.R.S.S.) — 43,88 și Ruth Schleiermacher (R.D.G.) — 43,92. A doua cursă, cea de 1 500 m, a fost cîștigată de olandeza **Antja Keulen-Deelstra** în 2:16,67 urmată de Ludmila Savrolina (U.R.S.S.) — 2:17,25.

VEȘTI DIN ȚĂRILE SOCIALISTE

SUCCESE ALE SPORTULUI DIN R. D. GERMANĂ

În anul care s-a încheiat sportivii din R. D. Germană au obținut succese de seamă, pe linia activității de masă. Din cei 18 milioane de locuitori ai țării, 2 210 000 cetățeni de diferite vîrste fac parte din organizațiile sportive.

Cel mai numeros sector este acela al fotbalului, cu 443 047 jucători legitimați. Urmează în ordine celelalte discipline sportive: gimnastica cu diferitele ei forme este practicată de 326 665 membri ai foarte numeroaselor asociații respective. De mare popularitate se bucură popicele. Numărul înregistrat de practicanți ai acestui sport este 122 956, dar se găsesc pretutindeni în R.D.G. popicari neînscriși în asociații. Atletismul care a adus atîtea succese în anul de vîrf 1971 cuprinde 120 706 atleți de diferite categorii. De asemenea, handbalul consemnează o rapidă ascensiune, cuprinzînd la ora actuală 112 738 jucători participanți la diferite campionate.

Campionatul de fotbal este urmărit cu deosebit interes. Un număr record de 23 884 participanți își dispută în competiții pe diferite categorii, organizate pe criteriile de vîrstă și valoare. O apariție nouă și în plină eflorescență este aceea a fotbalului feminin. Nu mai puțin de 194 echipe au fost înregistrate la finele anului și numărul lor e în creștere.

COMISIE GUVERNAMENTALĂ POLONEZĂ PENTRU PROBLEMELE SPORTULUI

În Polonia a fost constituită o comisie specială pentru a studia posibilitățile de dezvoltare a educației fizice și sportului. Comisia este condusă de W. Krasko, vicepreședinte al Consiliului de Miniștri și are în componența sa personalități din lumea sportului, reprezentanți ai organizațiilor de tineret, cercetători științifici în domeniul medicinei, sociologiei, profesori universitari de la Institutul de educație fizică, precum și ziariști.

Comisia urmează să supună concluziile și propunerile sale guvernului polonez pînă la 31 august a.c.

„MUȘCHETARII" PURTAU CRAVATE ROȘII...

Zilele trecute, s-a desfășurat în Bulgaria un turneu republican de scrimă rezervat pionierilor. Competiția a reunit pe planșele de concurs 50 de mini-mușchetari din orașele Sofia, Pleven, Plovdiv, Varna și Șumen.

O numeroasă participare a întrunit proba de sabie (16 concurenți) cei mai buni dovedindu-se următorii: B. Ibrisimov, A. Zapreanov, S. Gancev și B. Alexandrov. La floretă-fete au participat 10 purtătoare de cravate roșii, în fruntea lor situîndu-se L. Gheorghieva, P. Bacivarova, D. Petrova, Al. Ivanova. În sfîrșit, la floretă-băieți, lotul concurenților s-a ridicat la 16 trăgători, din rîndul cărora s-au evidențiat K. Manolov, B. Alaminov, T. Krumov și L. Hristov.

Micilor sportivi care s-au clasat pe primele locuri li s-au decernat plachete, diplome și premii în echipament sportiv.

Stadionul central al orașului Krasnoiarsk, construit după un proiect al tînărului arhitect sovietic V. Orehov

ZIC-ZAC fotbalistic

GLEZNA ARBITRULUI...

Meci „aprins" în campionatul belgian. Pe teren propriu, celebra **Standard Liège** este condusă cu 2—0 de senzația sezonului în cupele europene, **Lierse**. Jucătorii din Liège fac eforturi disperate spre a redresa situația. Dezlănțuiți, ei reușesc nu numai egalarea, ci pînă la urmă, și victoria. Cu 4—2! În toiul luptei, unul dintre fundașii lui **Standard, Beurlet**, urmărind cu decizie o minge aeriană, îl lovește — în degajare — pe arbitrul partidei **Loraux** (cel care a condus la Guadalajara meciul **Anglia — România**) și îi provoacă o destul de serioasă rană la gleznă. Dar, după cîteva minute de îngrijire cunoscutul „cavaler al fluierului" reia conducerea partidei.

După joc, **Beurlet** se prezintă la cabine spre a cere scuze arbitrului. **N-ai de ce să te scuzi, i-a răspuns Loraux, eu sînt vinovat, am urmărit prea de aproape faza...".**

BUCURIILE LOR

În pauza unui meci de campionat englez internaționalul **Ralph Cowen** (Leicester) este chemat la telefon. Medicul de gardă al maternității locale îl anunță că de cîteva minute a devenit tatăl unui băiețel.

— **Ce să comunicăm soției dv.?**

— **Spuneți-i că... echipa noastră conduce cu 1—0!**

TRICOURILE LUI PELE

Celebrul tricou cu nr. 10, purtat de **Pele** la ultima lui apariție în echipa **Braziliei**, cu ocazia meciului amical susținut la Rio de Janeiro în compania reprezentativei iugoslave, a fost înregistrat la „Muzeul sporturilor" brazilian. Este interesant că ancheta unui ziarist sportiv a constatat că numai în patria renumitului fotbalist există la ora actuală 87 de asemenea tricouri. Posesorii pot garanta că sînt în posesia unicatului purtat cîndva de „El Rey".

În lumea întreagă există peste 2000 de tricouri **presupuse** a fi aparținut celebrului jucător. Peste o sută au fost expediate chiar de el diferiților solicitanți, în special tineri admiratori. Celelalte erau cumpărate direct din magazine și bineînțeles **Pele** nu jucase niciodată cu ele.

HANOVRA SE PREGĂTEȘTE

Oficialitățile orașului Hanovra și-au depus candidatura ca una din grupele preliminarii ale campionatului mondial de fotbal din 1974, care va avea loc în R.F. a Germaniei, să fie găzduită de stadionul central al acestui oraș. În cererea oficialităților se arată că stadionul orașului Hanovra, care va fi modernizat, va putea găzdui peste 60 000 de spectatori.

FĂRĂ STICLE DE BERE!

De la 1 ianuarie, suporterii echipelor din Manchester, care joacă un rol atît de important în campionatul englez din acest an, nu vor mai avea dreptul să transporte și să folosească sticle de bere atunci cînd își urmează echipele în deplasare, cu trenul.

Grave accidente au fost înregistrate în special printre suporterii echipei lui **Bobby Charlton** și **George Best**, adică **Manchester United.**

SCHÖN: STOP ÎN 1974!

Cu prilejul unei călătorii la **Lima**, în **Peru**, unde a condus un curs de antrenori, **Helmut Schön**, antrenorul reprezentativei vest-germane, a declarat că va renunța la postul său după Campionatul mondial din 1974. El a spus, de asemenea, că **Hoettges, Schultz** și **Schnellinger** nu vor mai fi reținuți în lotul național.

Accidentat la picior, internaționalul francez Bosquier a fost nevoit să stea un timp pe tușă. Neîmpăcîndu-se cu această situație, Bosquier a încercat în fel și chip să-și... repare mai repede piciorul, a folosit toate mijloacele capabile să-l readucă pe teren. Unul din ele: o tablă de zinc aplicată pe talpa ghetei, sub degetul mare, așa cum i-a recomandat un prieten medic.

16 MILIOANE DE FOTBALIȘTI

Cîți dintre locuitorii planetei noastre practică fotbalul? Care este continentul în care acest joc este cel mai răspîndit? La asemenea întrebări răspunde darea de seamă anuală a **F.I.F.A.**, publicată în buletinul forului internațional.

În lume există 16 milioane de fotbaliști legitimați la 300 000 de cluburi din 134 de țări. Dintre aceștia numai 42 000 — sînt profesioniști.

Trei sferturi din numărul jucătorilor citați activează în **Europa**, zece procente în zona **Americii de Nord și Centrale** și numai 6—7 la sută în **America de Sud**. Restul în **Africa, Asia și Australia.**

NERVOSUL NILTON

Nilton Santos, fostul fundaș al echipei naționale a **Braziliei**, un gentleman al terenurilor de fotbal, este acum un antrenor (la Botafogo) nervos. Cu puțin timp în urmă el a intrat pe gazonul de la **Maracana** pentru a-i lovi pe arbitrul **Armando Marques** care tocmai eliminase doi jucători din echipa sa pentru că au refuzat să „accepte" un penalty indiscutabil.

CURIOZITĂȚI ENGLEZEȘTI

● Una dintre cele mai „active" echipe din campionatul Angliei se dovedește formația londoneză **Crystal Palace**: de la începutul sezonului a înrolat șase jucători noi, ceea ce constituie un record pentru fotbalul insular.

● O altă curiozitate a transferurilor englezești: tînărul **Bobby Bell** (20 de ani) a purtat în numai o lună tricourile a trei echipe: cel al lui Ipswich, apoi cel al lui **Blackburn** și, în sfîrșit, cel al lui **Crystal Palace.**

CAMPIONATUL DE HOCHEI

(Urmare din pag. 1)

mare parte a timpului la discreția învingătorilor. Steaua și-a asigurat încă din prima repriză un avantaj confortabil, l-a mărit într-a doua și, la 7—0, antrenorul Czaka a început să experimenteze diferite scheme tactice (în superioritate sau inferioritate numerică) și să încerce felurite linii.

Jucătorii militari nu s-au întrebuințat decît atît cît le-a trebuit ca să cîștige, dar nici cei de la Avîntul nu i-au pus prea mult la încercare. Semnificativ este faptul că în prima repriză hocheiștii din Ciuc n-au tras nici un șut serios la poarta adversă. Ultima parte a meciului le-a fost favorabilă, punctată de două admirabile șarje ale lui Basa. Dar ele s-au petrecut cu... asentimentul jucătorilor de la Steaua, cînd aceștia conduceau detașat și întîlnirea nu mai prezenta de fapt nici un interes. Au marcat: Bucur (2), Fodorea, Varga, Justinian, Iordan, Herghelegiu, respectiv Basa (2).

Arbitrii Fl. Gubernu și Gh. Mureșan au dictat în acest joc 16 minute de eliminare.

DINAMO — AGRONOMIA 8—3 (3—0, 3—2, 2—1)

Deși lipsiți de aportul lui Texe (indisponibil pentru o ușoară întindere), studenții au opus o dîrză rezistență campionilor, mai ales în reprizele a II-a și a III-a, dînd dovadă de o mare vitalitate. Dar, clasa dinamoviștilor și-a spus, bineînțeles, cuvîntul în acest meci deosebit de animat și desfășurat în limitele unei sportivități desăvîrșite (doar două eliminări pentru greșeli involuntare).

Au marcat Huțanu (2), Florescu (2), Moiș, Tureanu, Pană, Bandaș, și respectiv Deneș, Bartha și Otvös. Au arbitrat A. Balint și O. Barbu.

Astăzi se joacă partidele Dinamo — Avîntul și Steaua — Agronomia.

„CUPA SINAIA"

(Urmare din pag. 1)

2—3, C. Negutescu (C.S.B.S.) și D. Miloș (Șc. sp. Sinaia) 91,6; **junioare**: 1. Carmen Enache (Caraimanul Bușteni) 95,8; 2. Sorina Stavăr (Sc. Sp. Sinaia) 107,7; 3. Maria Soare (Sc. sp. Sinaia) 114,0.

Slalomul uriaș, programat duminică pe Valea lui Carp, nu se poate disputa din lipsa zăpezii pe anumite porțiuni ale pîrtiei. Ca urmare, organizatorii l-au înlocuit cu o nouă cursă de slalom special ce se va desfășura tot în Valea Scîndurarilor, cu începere de la ora 10,30.

LA SAPPORO

ÎNTRECERI OLIMPICE DE SCHI SAU CAMPIONATE MONDIALE?

NEW YORK, 15 (Agerpres). — În cadrul unui interviu acordat revistei americane **„Sports Illustrated"**, Avery Brundage, președintele Comitetului Internațional Olimpic, a arătat că își menține părerea ca întrecerile de schi de la Sapporo să conteze pentru campionatele mondiale, deci să nu figureze în cadrul Olimpiadei. **„Noi nu ne vom abate de la punctul 26 al articolului stabilit de C.I.O.** — a declarat A. Brundage — **în ceea ce privește publicitatea pe care o fac unii schiori pentru diferite firme comerciale".**

O hotărîre definitivă va fi luată la 24 ianuarie, cu prilejul unei ședințe a C.I.O.

KASAYA N-A CONFIRMAT

SAPPORO, 15 (Agerpres). — Cunoscutul săritor cu schiurile de la trambulină, japonezul Kasaya, învingător în trei din cele patru concursuri programate la începutul acestui sezon în Europa (Garmisch Partenkirchen, Innsbruck și Obershof), nu a reușit să obțină victoria în competiția de selecție de la Sapporo. După cum se știe, el nu a mai participat la ultimul concurs contînd pentru „Trofeul celor 4 trambuline", deoarece trebuia să evolueze în competiția de la Sapporo. El a căzut în ambele sărituri, fără a se accidenta. Victoria a revenit lui Masakatsu, care a realizat 82 și respectiv 74 m.

DAN CRISTEA PE LOCUL 4 ÎN CONCURSUL DE SCHI DE LA PERNITZ

PERNITZ, 15 (prin telefon), 93 de schiori din șase țări (Suedia, Norvegia, R.F.G., Belgia, România și Austria) au luat startul în cursa de slalom special desfășurată, sîmbătă, în cadrul unui mare concurs internațional. Timpul a fost foarte frumos, dar pîrtia înghețată a solicitat mult tehnica concurenților care nu s-au putut antrena nici un moment pe ea (a fost dată în folosință doar în ziua competiției). Din această cauză au fost înregistrate 25 de abandonuri. Primul loc a fost cucerit de cunoscutul schior suedez **G. Grahn**, urmat de norvegianul **O. Fosterfoltt** și de vest-germanul **C. Rummel.**

Concurentul român **Dan Cristea**, plecat din start cu nr. 7, a avut o comportare remarcabilă, clasîndu-se pe locul 4. Bine a evoluat (mai cu seamă în manșa a doua) și **Virgil Brenci** care deși a avut număr de start 32, a ocupat, în final, locul 10. Deoarece organizatorii nu au încheiat calcularea rezultatelor, nu putem publica timpii înregistrați.

Duminică are loc a doua cursă de slalom special.

TELEX • TELEX

S-a stabilit definitiv ca meciul de atletism dintre echipele masculine și feminine ale R.F. a Germaniei și URSS să aibă loc pe pista stadionului din Augsburg. Întîlnirea se va desfășura în zilele de 21 și 22 iunie. Pentru acest meci, fiecare echipă va prezenta la cîte o probă trei concurenți. Orașul Augsburg a mai găzduit în anul 1958 un meci de atletism R.F.G. — URSS, cîștigat în mod surprinzător de gazde cu scorul de 115—105 puncte.

■

În cadrul concursului atletic disputat pe teren acoperit la College Park (Maryland), Mel Pender (SUA) a egalat cea mai bună performanță mondială în proba de 60 yarzi plat cu timpul de 5,9. Reynaldo Brown (SUA) a realizat la săritura în înălțime excelentul rezultat de 2,23 m. În formă bună, Keino (Kenya) a cîștigat proba de o milă cu 3:59,4. Aruncătorul de greutate, americanul Al. Feuerbach a ocupat primul loc cu 20,44 m. Compatriotul său Tom Blair a repurtat victoria la săritura cu prăjina cu o performanță de 5,24 m.

■

Tînăra înotătoare australiană, recordmana mondială Shane Gould, halterofilul sovietic Vasili Alekseev, recordman al lumii, Marie Chantal Demaille (Franța), campioană mondială la floretă și tînărul Michel Carrega (Franța), campion mondial, sînt principalii laureați pe anul trecut ai Academiei de sporturi din Franța. În cadrul unei ședințe care a avut loc la Paris, cei 4 sportivi au fost elogiați de un juriu care le-a decernat premiile.

■

Echipa de hochei pe gheață Traktor Celiabinsk și-a încheiat turneul în Cehoslovacia jucînd cu formația T.E. Gotwaldow. Hocheiștii sovietici au terminat învingători cu scorul de 8—4 (3—1, 2—1, 3—2).

■

În sferturile de finală ale turneului de tenis de la Hobart (Australia), campionul sovietic Aleksandr Metreveli l-a învins cu 6—3, 6—3 pe australianul Ross Case. Dominguez (Franța) a dispus cu 6—4, 6—1 de Trickey (Australia), Godrella (Franța) l-a eliminat pe Dibley (Australia) cu 3—6, 6—4, 6—4, iar Cooper (Australia) a cîștigat cu 7—5, 5—7, 9—7 în fața compatriotului său Jan Fletcher.

■

Karl Schranz a cîștigat proba de coborîre din cadrul concursului internațional de schi de la Kitzbuehel, realizînd timpul de 2:23,70. Pe locul doi, francezul Henri Duvillard — 2:23,95, urmat de campionul lumii, elvețianul Bernard Russi — 2:24,85. În clasamentul „Cupei Mondiale" conduce H. Duvillard (Franța) cu 69 p, urmat de K. Schranz (Austria) — 58 p, J. N. Augert (Franța) și B. Russi (Elveția) cu cîte 44 p. Pe echipe conduce Franța — 561 p. Austria, pe locul doi, are 394 p.

■

Proba de coborîre din cadrul campionatelor europene de schi pentru juniori de la Madonna di Campiglio (Italia) a fost cîștigată de Eriberto Plank (Italia) — 1:26,17. Au urmat în clasament Ulrich Spiess (Austria) — 1:26,40 și Magreiter Werner (Austria) — 1:26,52.

■

Cursa ciclistă de 6 zile, de la Bremen, s-a încheiat cu victoria vest-germanilor Schulze și Renz cu 484 puncte. Pe locurile următoare: Post (Olanda) — Sercu (Belgia) — 416 p, Bugdahl — Kemper (RFG) — 393 p, Peffgen (RFG) — Pijnen (Olanda) — 341 p.

■

La Utrecht s-a disputat întîlnirea internațională amicală de fotbal dintre selecționata olimpică a R.F. a Germaniei și reprezentativa de tineret a Olandei. Fotbaliștii vest-germani au terminat învingători cu scorul de 2—0 (1—0).

■

După disputarea a patru runde, în turneul internațional de șah (rezervat marilor maeștri) de la Wijk aan Zee, conduce Pomar (Spania) cu 3 puncte și o partidă întreruptă, urmat de Portisch (Ungaria) — 3 p, Browne (Australia), Adorjan (Ungaria), Benko (SUA), Ivkov (Iugoslavia) și Donner (Olanda) — toți cu cîte 2½ p. În runda a 4-a, Donner l-a învins pe Hartoch, iar Browne a cîștigat la Savon.

Redacția și administrația: București, str. Vasile Conta nr. 16; telefoane: centrală 11.10.95, secția corespondenți 11.51.09, interurban 72 și 286; telex: sportrom buc. 180, Tiparul „I. P. Informația", București 40368

PROLETARI DIN TOATE ȚĂRILE, UNIȚI-VĂ!

Sportul

ZIAR AL CONSILIULUI NAȚIONAL PENTRU EDUCAȚIE FIZICĂ ȘI SPORT

ANUL XXVIII — Nr. 6938 | 4 PAGINI 30 BANI | LUNI 17 IANUARIE 1972

ȚINTAȘII DINAMOVIȘTI AU CÎȘTIGAT CONCURSUL INAUGURAL LA ARME CU AER COMPRIMAT

Ieri după-amiază s-au încheiat, în sala de expoziție a Institutului de arhitectură din București, primele întreceri de tir (la arme cu aer comprimat) ale anului, dotate cu „Cupa primăverii". Competiția, organizată în bune condițiuni de către federația de specialitate, a reunit un număr mare de participanți (aproape 200) și a constituit un util test înaintea campionatelor naționale, programate cu începere de duminica viitoare.

Concursul a demonstrat cu prisosință popularitatea de care se bucură tirul de sală (la armă cu aer comprimat) nu numai în Capitală, ci în toate orașele unde cluburile sau asociațiile au secții de tir.

Chiar la aceste întreceri inaugurale se poate vorbi de rezultate bune la ambele probe, pușcă și pistol, atît la seniori cît și la juniori. La pușcă, de pildă, pe primele locuri s-au clasat tintași tineri, care de-abia au încheiat perioada junioratului. **E. Satala** și **C. Manole** au reușit să obțină rezultate valoroase (cîte 374 p.). La senioare, reprezentanta clubului Dinamo, **Veronica Stroe**, a fost din nou cea mai sigură trăgătoare, cucerind locul I relativ ușor. Din puzderia de juniori care au luat startul s-au remarcat mulți bucureșteni, brașoveni, ieșeni, clujeni și ploieșteni. Evident, meritul revine însă lui **Gh. Barcu** (I.E.F.S.) și **Anca Iuga** (Dinamo), care au cucerit locurile I.

La pistol, favoriții n-au avut probleme, atît **Anișoara Matei** cît și **Iuliu Pieptea** (ambii de la Dinamo) cîștigînd detașat. Este adevărat că la seniori au lipsit componenții lotului, care debutează în noul an la campionatul republican.

T. RABȘAN

(Continuare în pag. a 2-a)

„CUPA SINAIA" LA MINUS 20 DE GRADE!

Schiorii alpini aplaudați la scenă deschisă

SINAIA, 16 (prin telefon). — Dacă sîmbătă, participanții la „Cupa Sinaia" au beneficiat de condiții excelente de întrecere, în schimb duminică, în Valea Scîndurarilor din Bucegi s-a lăsat un ger năpraznic (—20°), ceea ce a constituit un serios impediment pentru concurenți care, cu toată îmbrăcămintea protectoare, au tremurat și de frig dar și din cauza emoțiilor pricinuite de întrecere. Cu toate acestea, turiștii ce s-au încumetat să urce Muntele Furnica cu telecabina au urmărit o dispută de toată frumusețea, în care schiorii prezenți la start au făcut dovada frumoaselor lor calități.

DORIN MUNTEANU A REALIZAT EVENTUL

Al doilea slalom special al „Cupei Sinaia" a revenit și de data aceasta valorosului specialist care este Dorin Munteanu (Politehnica Brașov). Prima manșă (52 de porți), montată de antrenorul Petre Clinci, a ridicat mari semne de întrebare concurenților care au atacat-o, din această cauză, cu serioase rezerve. Cei care i-au ignorat „cursele" au plătit scump îndrăzneala și au fost descalificați, printre ei numărîndu-se și talentatul Paul Ivănescu. Primul plecat în cursă a fost dinamovistul Ion Bobiț, care, prea prudent, a realizat un timp mediocru ce avea să fie depășit de încă 5—6 concurenți. Dorin Munteanu a alunecat, însă, excelent și, cu o tehnică bine cizelată, realizează 41,1. Nicolae Crețoi și Nicolae Ghimbășan au mers și ei foarte bine, obținînd amîndoi doar cu 2 zecimi mai mult ca Munteanu (41,3). Alexandru Bogdan nu s-a lăsat influențat de înaintașii săi și acele cronometrelor arată și pentru el un timp bun: 42,1. Tînărul reprezentant al A.S.A. Brașov, Constantin Tudor, a studiat cu atenție traseul, a urmărit cu interes coborîrile protagoniștilor strecurîndu-se apoi cu o mare abilitate printre fanioane. Timpul realizat de el s-a dovedit cel mai bun: 40,9.

Dorin Munteanu a evoluat excelent la „Cupa Sinaia", cîștigînd ambele probe de slalom special
Foto: Costel BEREȘTEANU

Manșa a doua a fost montată de prof. Constantin Iovan și a avut

Paul IOVAN
Gheorghe IRIMINOIU

(Continuare în pag. a 2-a)

Azi, în sala Floreasca, de la ora 18: festivalul tenisului de masă

ÎNTÎLNIRILE DINTRE ECHIPELE ROMÂNIEI ȘI R. P. CHINEZE

Au fost alcătuite formațiile ambelor reprezentative

Publicului bucureștean i se oferă astăzi privilegiul de a urmări evoluțiile unora dintre corifeii tenisului de masă mondial. Cu începere de la ora 18, sala Floreasca va găzdui interesantele întîlniri bilaterale dintre reprezentativele feminină și masculină ale României și R. P. Chineze. Selecționatele celor două țări au în componența lor jucători de faimă internațională, deținători de titluri supreme, cîștigători a numeroase competiții de amploare. Posesori ai unui palmares strălucit, cu o măiestrie aproape inegalabilă, oaspeții pornesc desigur favoriți. În acest sens ne-a vorbit și unul dintre antrenorii lotului român, **Ion Pop**. Iată de altfel ce ne-a declarat tehnicianul nostru privitor la partidele de azi:

„Jucătorii chinezi pornesc cu șansele cele mai mari de victorie. La fete însă se poate obține un scor mai strîns. Cu toate că, în dorința de a verifica pe toate cele trei jucătoare de bază ale noastre, Maria Alexandru, Eleonora Mihalca-Vlaicov și Carmen Crișan, vom juca într-o formulă care ne este mai puțin favorabilă. Un lucru este cert. Cei care vor veni să asiste la gala de azi vor avea marea satisfacție să vadă un spectacol sportiv cu totul și cu totul deosebit".

Ambele meciuri, feminin și masculin, se vor desfășura după sistemul „Cupei Swaythling", adică în formații de cîte trei jucători. Pentru aceste partide, antrenorii noștri s-au fixat asupra următoarelor echipe: **fete: Maria Alexandru, Eleonora Mihalca-Vlaicov, Carmen Crișan; băieți: Șerban Doboși, Teodor Gheorghe și Sergiu Luchian.**

Team-urile oaspete sînt formate din **Li Li, Cian Huai-yn, Huan Si-pin,** la fete și **Li Cin-kuan, Tian Ven-iuan, Lian Ko-lian,** la băieți.

Așadar, indiferent de rezultatele de la mesele de joc (două, pe care partidele se vor disputa simultan), spectatorii vor fi martorii unor demonstrații de virtuozitate care vor constitui totodată și o adevărată școală a experienței, un prilej de cimentare a prieteniei dintre sportivii celor două țări.

C. COMARNISCHI

SERGIU LUCHIAN — unul dintre cei mai dinamici jucători români
Foto: V. BAGEAC

Un virtuoz al paletei: masivul și valorosul jucător chinez LI CIN-KUAN
Foto: S. BAKCSI

ACTUALITATEA FOTBALISTICĂ

PROGRAMUL ECHIPEI OLIMPICE PENTRU TURNEUL DIN MAROC

După cum am anunțat, echipa olimpică de fotbal a României urmează să întreprindă un turneu în Maroc, la sfîrșitul acestei luni.

Forul marocan de specialitate a comunicat, printr-o telegramă, programul jocurilor, după cum urmează:

30 ianuarie, la Casablanca, cu echipa de club Jatiole.

1 februarie, la Rabat, cu echipa de tineret a Marocului.

3 februarie, la Casablanca, cu reprezentativa Marocului.

6 februarie, cu o selecționată regională, într-un oraș nedesmnat încă.

Înapoierea fotbaliștilor noștri urmează să aibă loc la 8 februarie 1972.

O NOUĂ COMPETIȚIE DE MINI-FOTBAL ÎN CAPITALĂ

Clubul Dinamo a organizat, sîmbătă și duminică, în sala sa din șoseaua Ștefan cel Mare, o interesantă competiție de mini-fotbal. Au participat următoarele formații: Steaua (tineret), Metalul (div. B), T.M.B. (div. C), și o combinată Dinamo, alcătuită pe scheletul echipei Dinamo Obor.

Jocurile, disputate pe durata a două reprize a cîte 30 de minute, au fost viu disputate și de bun nivel tehnic. Steaua (10—4 cu Metalul și 9—5 cu combinata Dinamo) a cîștigat întrecerea.

Atleții juniori la „municipalele" de sală

ÎNTRE 82 DE SPRINTERI ȘI... 3 SĂRITOARE ÎN ÎNĂLȚIME

Campionatele municipale ale juniorilor II, disputate sîmbătă și duminică în două săli „Dinamo" (destinată probelor de sărituri și aruncări) și „Viitorul" (locul de desfășurare a probelor de alergări), au deschis seria întrecerilor atletice de sală în Capitală, fiind prima și ultima verificare a tinerilor competitori din această categorie de vîrstă înaintea campionatelor naționale ce se vor desfășura la începutul lunii viitoare (5—6 februarie), la Botoșani.

După ce în prima zi de concurs — cînd s-au disputat probele de 50 m plat, triplusalt și aruncarea greutății fete — afluența concurenților a fost mai mare, duminică, listele de concurs au fost mult mai sărace. Astfel, proba de garduri n-a reunit la start decît 20 de fete și băieți, iar ștacheta n-a tentat la „Dinamo" decît trei săritoare în înălțime. Dispersarea campionatului în două săli — din motive independente de organizatori, respectiv comisia municipală de atletism, întrucît sala „23 August" este în reamenajare — a adus și o undă de nehotărîre printre antrenori și tinerii concurenți, știindu-se că mulți dintre aceștia din urmă au încă la vîrsta opțiunii tentația mai multor probe. Și dacă mai adăugăm condițiile vicurente la înălțime (cu rezultate slabe) și 10 băieți la 50 m garduri este prea puțin, în raport cu numărul aspiranților din Capitală la performanță.

Școala sportivă de atletism a ținut să-și respecte firma de unitate specializată, lansînd în vederea campionatelor naționale de la Botoșani cîțiva juniori cu veleități la titluri. Dominînd probele de sprint, garduri și înălțime, elevii profesorilor **Georgeta Mușat** (antrenoarea atletelor **Aurica Nedelcea** și **Mihaela Stoica,** învingătoare în proba de 50 m plat și, respectiv, 50 m garduri, deși sînt încă junioare III), și **Gheorghe Stănescu** (antrenorul lui **Ionel Predescu** și al lui **Mihai Zara,** cîștigătorii „gardurilor" și înălțimii) s-au impus printr-o formă adecvată, deși pregătirea specifică a fost mult comprimată din cauza

Paul SLĂVESCU

(Continuare în pag. a 4-a)

B. Bedrosian (Viitorul) a realizat o bună performanță la săritura în lungime: 6,56 m.

DAN CRISTEA PE LOCUL 3 ÎN SLALOMUL DE LA PERNITZ

PERNITZ, 16 (prin telefon). Și în a doua cursă de slalom special, desfășurată duminică în această frumoasă stațiune austriacă, cu participarea a 90 de schiori din șase țări, **Dan Cristea** a avut o comportare cu totul remarcabilă, clasîndu-se al treilea, cu timpul de 81,26. Primele locuri au fost ocupate de H. Pentz (R.F.G.) și F. Gutmund (Suedia) cu 80,30 și respectiv 80,49. Virgil Brenci a abandonat în prima manșă.

În așteptarea derbyului de mîine

DINAMO ȘI STEAUA ACUMULEAZĂ PUNCTE

Lume puțină, ieri după-amiază, la patinoar. Mai mult de jumătate din spectatori au încăput la bufet, la ceai și la țuică fiartă (era din cale afară de frig). Lipsa de interes nici nu ne miră. Cu excepția derbyului Dinamo — Steaua, celelalte întîlniri se desfășoară sub semnul unui flagrant dezechilibru de forțe. Favoriții cîștigă în mod matematic, singura consolare a outsiderilor fiind — cel mult — cîte o repriză mai echilibrată.

Așa s-au petrecut lucrurile și în reuniunea de aseară, de la care vă furnizăm cîteva amănunte.

DINAMO — AVINTUL MIERCUREA CIUC 7—0 (2—0, 3—0, 2—0)

Meciul a decurs absolut normal. Dinamoviștii s-au încălzit, însă, ceva mai greu, în timp ce hocheiștii de la Avîntul au ținut să-și apere șansele cu toată abnegația,

Valeriu CHIOSE

(Continuare în pag. a 4-a)

U.T.A. ATACĂ!

Și nu întîmplător, în fruntea plutonului arădean se află Broșovschi, absent (greu explicabil) din loturile A și olimpic. Convinși de rolul hotărîtor al pregătirii fizice generale, textiliștii au mărit la maximum numărul kilometrilor alergați pe pista micului lor stadion care „a văzut cu ochii" eliminarea lui Feynoord și surclasarea Vitoriei Setubal.

În cursul zilei de miercuri, „fondiștii" arădeni vor lua un nou start, la Herculane, pentru a înlocui „dunele lui Ron Clarke" cu pantele înzăpezite ale stațiunii de pe malul Cernei.

Suporterii arădenilor speră ca acest maraton fără precedent în istoria echipei lor să se încheie printr-o victorie răsunătoare, în seara de 23 martie, la Londra...

Foto: PAUL ROMOȘAN

Astăzi, la Timișoara

SE REIA ÎNTRECEREA PENTRU TITLUL NAȚIONAL LA HANDBAL FEMININ

- În trei zile — 15 partide
- Dispută (indirectă) „U" Timișoara — „U" București
- Jocul dur, obstrucționist, trebuie stopat

TIMIȘOARA, 16 (prin telefon de la trimisul nostru). La ora cînd telefonez, cele 10 echipe din divizia A se află în orașul de pe malurile Begăi și așteaptă cu emoție, cu speranțe dar și cu un pic de teamă, reînceperea campionatului național. De la 24 septembrie, cînd s-a încheiat primul turneu de sală, și pînă mîine (n.r. astăzi), cînd echipele se vor afla din nou la start, s-au scurs aproape 4 luni de zile. Timp suficient pentru ca unele formații să-și fi sporit valoarea (cele care s-au pregătit intens, care și-au verificat potențialul în meciuri amicale), iar altele să fi înregistrat o linie descendentă a formei sportive (evident, acelea care au considerat întreruperea campionatului drept o vacanță prelungită). Ce echipe se vor afla într-o categorie, care dintre ele o va forma pe cealaltă? Desigur, numai cele 15 partide, programate luni, marți și miercuri în sala Olimpia din Timișoara ne vor putea da un răspuns edificator. De aceea și noi le așteptăm cu nerăbdare...

Turneul de la Timișoara programează cîteva meciuri care pot afecta — cu ajutorul unor rezultate surpriză — primele locuri ale clasamentului. Este vorba de partidele dintre Universitatea București și Mureșul Tg. Mureș (marți) și I.E.F.S. — Mureșul Tg. Mureș (miercuri). Altele vor influența cu siguranță partea inferioară a ierarhiei, adică zona periculului retrogradării: Mureșul Tg. Mureș — Rapid și Confecția — Textila Buhuși.

PROGRAMUL MECIURILOR DE ASTĂZI

Ora 15: Mureșul Tg. Mureș — Rapid București.
Ora 16,10: Confecția București — Textila Buhuși.
Ora 17,20: Universitatea Cluj — Universitatea Timișoara.
Ora 18,30: I.E.F.S. București — Rulmentul Brașov.
Ora 19,40: Voința Odorhei — Universitatea București.

Hristache NAUM

(Continuare în pag. a 3-a)

Portarul Boghian (Avîntul) stopează un puc, trimis printr-un șut de la distanță. Fază din meciul Dinamo — Avîntul M. Ciuc, disputat ieri seară.
Foto: P. ROMOȘAN

SCHI

La Poiana Brașov,

TINERII BIATLONIȘTI ÎN FRUNTEA... FONDIȘTILOR

POIANA BRAVOV, 16 (prin telefon). Luînd temperatura zăpezii, spre a se putea hotărî asupra cerii, antrenorii clătinau sceptici din cap. La minus 25 de grade Celsius, ceara este foarte greu de potrivit iar mîinile înghețată pe bastoane. Și, totuși, concurenții nu s-au lăsat impresionați. La fond seniori, rivalitatea dintre „clasici" și biatloniști lăsa deschisă posibilitatea oricărui rezultat. Au cîștigat tinerii biatloniști Gh. Voicu și Gh. Gîrniță, după o cursă entuziastă în care cei doi nu s-au putut depăși în 10 km nici măcar cu o secundă. La numai trei secunde, și oarecum handicapat de ruperea schiului în ajun, s-a clasat fondistul clasic N. Sfetea. Acest excelent trio a fost urmat de un alt grup de patru alergători, toți șapte departajați de numai 45 de secunde. Ca și în cursa de simbătă, timpii realizați sînt de valoare internațională, ceea ce dovedește o creștere reală a fondiștilor, înviorați de infuzia de tinerețe, energie și conștiinciozitate a biatloniștilor.

La fond senioare, într-o cursă individuală de 5 km Marcela Leampă a dovedit din nou că, deocamdată, nu are adversară.

Juniorii și junioarele au avut probe de ștafetă. 14 echipe la băieți și 8 la fete. Desfășurată sub semnul unui permanent atac și al angajamentului fizic total, întrecerea juniorilor a satisfăcut chiar și pe cei mai exigenți cunoscători. A.S. Armata Brașov beneficiind de aportul lui I. Tudor și N. Cristoloveanu, cei mai buni fondiști juniori români, deși condusă după primul schimb, a cîștigat ușor.

La fete, Școala sportivă Rîșnov a cîștigat datorită omogenității concurentelor. Remarcăm calitatea alergătoarelor de la Școala sportivă Gheorghieni care, participînd în afară de concurs, au realizat un timp cu care ar fi ocupat locul doi, după ce mai bine de trei sferturi din cursă au condus.

SĂRITORI LA 11 ȘI LA 13 ANI

La numai cîteva ore după încheierea concursului de fond, aceiași inimoși arbitri au ieșit să înfrunte gerul și să asigure un cadru regulamentar de desfășurare concursului de sărituri de la trambulina mijlocie. După ce, în luna decembrie, starea trambulinei și decizia A.B.S. Brașov ne luaseră gîndul și speranța vizionării unor concursuri de sărituri la Poiana, duminică am putut consemna prima întrecere oficială a sezonului. Faptul merită subliniat din două motive : primul pentru că, prin eforturile materiale lăudabile ale A.B.S. și, mai ales, cele voluntare ale antrenorilor și schiorilor, s-au putut remedia stricăciunile semnalate, astfel ca **singura** trambulină din întreaga zonă montană să poată fi păstrată în funcțiune ; în al doilea rînd pentru că schiorii juniori, de altfel foarte talentați (pregătiți la Școala sportivă Brașovia, Tractorul, Centrul de inițiere Viitorul, Dinamo, A.S. Armata), avînd această trambulină pot beneficia de un calendar competițional pe întregul sezon. Altfel, activitatea juniorilor ar fi trebuit suspendată pînă la anul sau s-ar fi desfășurat... în sală și pe uscat.

La concurs, am remarcat prezența masivă a schiorilor de la Școala sportivă Brașovia și Viitorul dintre care putem semnala pe S. Mitrofan (în vîrstă de 13 ani !), clasat pe locul doi, sau pe Gh. Brenci (11 ani !!), clasat în final pe locul șase. Proba de sărituri, multă vreme ignorată dovedește, prin talentele pe care le are, că merită sprijin material și încurajare prin înscrierea lor pe circuitul concursurilor importante.

LA ALPINE, IARĂȘI SLALOM !

În masivul Postăvarul, pentru prima dată în acest sezon s-a disputat pe dificila pîrtie de „Sub teleferic", în organizarea excelentă a clubului Dinamo Brașov, un concurs de slalom special rezervat juniorilor. Prezența a fost, ca de obicei, numeroasă, iar întrecerea tehnică și dificilă a evidențiat pe unii dintre cei mai buni juniori români. Totuși, față de stadiul avansat al sezonului, apreciem că pentru această categorie de schiori ar trebui să se organizeze și concursuri de slalom uriaș și coborîre, probe care să le solicite rezistența în condiții de viteză.

Rezultate. FOND seniori 10 km : 1—2. Gh. Voicu (A.S.A.) și Gh. Gîrniță (Dinamo) 31 : 01 ; 3. N. Sfetea (A.S.A.) 31 : 04 ; **senioare 5 km ;** 1. Marcela Leampă (Dinamo) 17 : 56 ; 2. Adrian Barabaș (Tractorul) 19 : 25 ; 3. Rodica Clinciu (Tractorul) 19 : 45 ; **3x3 km fete :** 1. Șc. sp. Rîșnov 37 : 27 ; 2. Tractorul 38 : 23 ; 3. Șc. sp. II Predeal 39 : 41 ; **3 x 5 km băieți :** A.S.A. 49 : 11 ; 2. St. roșu 50 : 26 ; 3. Dinamo 50 : 45 ; **sărituri seniori :** 1. V. Birsan (Tractorul) 236,8 (57 m — 56 m) ; 2. M. Suroiu (A.S.A.) 234,7 (55 m — 57 m) ; 3. V. Mărgineanu (Tractorul) 227,3 (55 m — 55 m) ; **juniori I :** 1. Gh. Stinghie (Tractorul 203,8 ; 3. E. Florea (A.S.A.) 202,4 ; 3. V. Olteanu (Sc. sp. Brașovia) 163,7 ; **juniori II :** 1. M. Olteanu (Tractorul) 199,8 ; 2. S. Mitrofan (Viitorul) 180,5 ; 3. M. Moruzan (Sc. sp. Brașovia) 170,5 ; **SLALOM SPECIAL juniori :** 1. V. Stanciu (Sc. sp. Brașovia) 92,9 ; 2. S. Adăscăliței (Lic Predeal) 96.4 ; 3. C. Nărea (Sc. sp. Predeal) 97,3 ; **junioare I :** 1. Nela Simion (Lic. Predeal) 92,1 ; 2. Cristina Ene (Șc. sp. Predeal) 96,1 ; 3. Maria Roșculeț (Șc. sp. Predeal) 102,7 ; **juniori II :** 1. I. Kavasi (Lic. Predeal) 93,5 ; 2. N. Szabo (Dinamo) 95,5 ; 3. O. Pas (Lic. Predeal) 109.7 ; **junioare II :** 1. Nuți Degeratu (Sc. sp. Predeal) 90,0 ; 2. Florica Beretki (Sc. sp. Predeal) 121,9 ; 3. Angelica Manole (Sc. sp. Predeal) 125,9.

Mihai BÎRA

SCHIORII ALPINI APLAUDAȚI LA SCENĂ DESCHISĂ

(Urmare din pag. 1)

51 de porți. Cele 20 de grade sub zero parcă nici nu se mai simt, atît sînt de agitați concurenții și antrenorii. Au început coborîrile decisive pentru stabilirea ierarhiilor precise. Ion Bobiț a aruncat totul în luptă, a făcut o coborîre excelentă și a realizat cel mai bun timp : 34,8. Constantin Tudor a simțit posibilitatea unui eventual succes și a încercat să dea totul. Dar graba i-a fost fatală. A greșit, s-a dezechilibrat și... 37,7, timp ce-l va „arunca" pe locul 5 în clasamentul general. Dorin Munteanu a fost el însuși : a mers curat și sigur, iar adiționarea celor 35 de secunde din această manșă i-au adus din nou primul loc. Frații Crețoi, N. Ghimbășan, Al. Bogdan, C. Cișmașu și I. Țîrea se comportă bine și se clasează între primii zece.

ELENA NEAGOE S-A REVANȘAT

Fetele, cu promoroacă în păr, se zbat pe același traseu cu băieții (dar mai scurt). Ele sînt, natural, mai prudente. Excepție a făcut doar Gizela Mores-Șindrilaru, care și-a plătit îndrăzneala cu o cădere ce avea s-o arate la sfîrșitul probei pe locul 4. În prima manșă, Maria Cîmpeanu a coborît vertiginos și a scos cel mai bun timp : 40,0. Elena Neagoe a mers bine în prima manșă și excelent în a doua, astfel că ea a realizat o victorie absolut meritată. Cuvinte de laudă și pentru tînăra Carmen Enache, clasată pe locul 3.

Iată rezultatele : **Băieți :** 1. Dorin Munteanu (Poli. Bv.) 76,1 ; 2. Ion Bobiț (Dinamo Bv.) 77,0 ; 3. Nicolae Crețoi (Poli. Bv.) 77,7 ; 4. Nicolae Ghimbășan (Dinamo Bv.) 78,3 ; 5. Constantin Tudor (A.S.A.) 78,6 ; 6. Alexandru Bogdan (Șc. sp. Sinaia) 79,1. **Fete:** 1. Elena Neagoe (Caraimanul Bușteni) 79,0 ; 2. Maria Cîmpeanu (I.E.F.S.) 81,3 ; 3. Carmen Enache (Caraimanul Bușteni) 86,1 ; 4. Gizela Șindrilaru (Poli. Bv.) 87,5 ; 5. Maria Trestian (I.E.F.S.) 88,1 ; 6. Florentina Lepădat (Poli. Bv.) 95,8.

Organizatorii, comisia județeană de schi și C.J.E.F.S. Prahova au asigurat tot ce era necesar pentru desfășurarea în condiții excelente a întrecerilor.

Carmen Enache a avut o comportare remarcabilă la concursul din Bucegi, reușind un merituos loc 3 în compania unor schioare redutabile

HIPISM

CLASAMENTUL „NEGRU"

Comportarea driverului într-o alergare nu este numai un act unilateral de îndemînare profesională. Ea are o rezonanță complexă, în care capacitatea struinirii calului nu poate fi separată de intenția cu care acesta este mînat spre linia de sosire. Deci, ca în orice altă ramură de activitate, meseria reclamă împletirea exercitării ei, cu atitudinea pe care orice om o are față de munca sa.

De aceea, după ce am prezentat cititorilor rubricii — în urmă cu o lună — clasamentul „pe anul trecut al antrenorilor, driverilor și aprantiilor, ceea ce ar echivala cu produsul capacității lor profesionale, în cele ce urmează redăm un alt gen de clasament, întocmit în baza suitelor de abateri, sancționate de către arbitrii alergărilor în ultimii 4 ani, care nu este altceva decît oglindirea modului cum au înțeles să-și îndeplinească îndatoririle unii dintre profesioniștii de pe hipodromul ploieștean.

O abatere echivalează cu o pată pe cartea de prezentare a unui om. Și, cum, de obicei, petele au culoarea închisă, nuanța ne-a sugerat titlul...

Și acum să prezentăm — cu sinceră neplăcere — sumbrul bilanț. În 1968, stagiunea a cuprins 33 de reuniuni cu un total de 261 de alergări, în decursul cărora arbitrii alergărilor au sancționat 14 cazuri de abateri de la etica sportivă. În fruntea listei de tristă amintire, s-a situat Florea Pașcă, care și-a atras 3 sancțiuni însumînd 14 reuniuni suspendare. L-au urmat Gheorghe Vasile cu 9 reuniuni suspendare, Ștefănescu, Solcan, Toderaș și Bănică, cu cîte 6, N. Simion cu 5, Tr. Marcu cu 3, Avram cu 2 și Gh. Popescu cu o reuniune. Pentru respectarea adevărului, menționăm că în cazurile lui Marcu și Avram, hotărîrea arbitrilor am apreciat-o, la vremea ei, discutabilă. Marcu a fost sancționat pe motivul provocării de busculadă, cînd în realitate în cursa de la 7 iulie cînd conducea pe Oracol, i s-a rupt huluba sulkyului, accident pentru care nu putea fi răspunzător ; iar lui Avram i s-a pretins că a condus imprudent, la 13 octombrie, pe Zagreb, riscînd să fie surprins pe potou de Popescu cu Seceriș. Cursa însă n-a pierdut-o pînă la urmă și, ca atare, neexistînd prejudiciu tehnic sau pentru publicul parior, comportarea driverului necesita, logic, numai avertismentul respectiv.

În 1969, în 36 de reuniuni cu un total de 284 de alergări, numărul sancțiunilor a crescut la 27, culminînd cu „cazul Harpa", de la 31 august, în urma căruia driverului Dumitru Popa i s-a desfăcut contractul de muncă, după ce mai primise în decursul stagiunii alte două sancțiuni de importanță minoră însă. Aprantiul N. Sandu cu două sancțiomări însumînd 15 reuniuni suspendare, a tinut să-și creeze de timpuriu un prost renume. L-au urmat Florea Pașcă cu 12 reuniuni suspendare, Nicolae Ion cu 8, Mihăilescu, Marinescu, Teofil și Onache cu cîte 7, Ștefănescu, Dinu și Oană cu cîte 6, Ichim cu 2, Marcu, Toderaș, Bîrdea și Moldoveanu cu cîte o reuniune.

Indicele cel mai ridicat al abaterilor s-a înregistrat în 1970, cînd în decursul a 36 de reuniuni cu 295 alergări au fost dictate 36 de sancțiuni. Din nou în fruntea listei apare Florea Pașcă cu 3 sancțiuni și 13 reuniuni suspendare. L-au urmat Oană cu 12 reuniuni, Toderaș, Dinu și Simion cu cîte 9, Olteanu cu 8, Popescu, Ștefănescu și Mihăilescu cu cîte 7, Crăciun, Moldoveanu, Grigore, D. Iana, Nicolae Ion și Solcan cu cîte 6, Niculae Gheorghe cu 5, Marcu cu 4, N. Sandu și Boltan cu cîte 3. Avram, Nica, Georgescu și Marinescu cu cîte o reuniune. Notabil este faptul că 10 driveri și-au atras sancționarea numai într-o singură alergare, la 12 iulie, în premiul Grădiștea, cînd nu și-au susținut sincer șansele, trimițîndu-i „în promenadă" pe Stan cu Răzuș. Din nefericire, cazul avea să se repete, cu aceeași sancționare colectivă, și-n anul următor, cînd „acordarea priorității" i s-a atribuit lui Valența...

În 1971, în cele 37 de reuniuni cuprinzînd 300 de alergări, numărul abaterilor sancționate s-a cifrat la 26 de cazuri. Trei sancțiuni totalizînd 15 reuniuni suspendare și-a atras Toderaș, după care pot fi enumerați următorii : Teofil cu 12 reuniuni, Crăciun și Dinu cu cîte 8, Solcan și Simion cu cîte 7, Avram, D. Todută, D. Stan, Niculae I. Gh., Vasile Gheorghe, Oană, I. Bănică, N. Sandu și Mihăilescu cu cîte 6, Costea cu 3, Moldoveanu cu 2, Georgescu și Al. Nacu cu cîte o reuniune. Aprantii Moise și Ispas au fost suspendați pînă la completarea cunoștințelor profesionale.

Ca să nu fim acuzați de către colectivul de antrenori și driveri că întocmind clasamentul „negru", mai încercăm să turnăm gaz peste foc prin comentarii, ne-am abținut de la acestea. Îl lăsăm deci, față în față, cu lectura cifrelor provocate de el însuși. Știm că nu îi va veni ușor, dar în fond nimeni nu îi cere lucruri imposibile. Și ca să dovedim aceasta, înainte de a încheia, vom cita numai un exemplu. Unul dintre driverii cu cel mai mare număr de curse disputate este Gheorghe Tănase. Și totuși după cele 721 de alergări la startul cărora a fost prezent în decurs de 4 ani, n-a fost sancționat, cu suspendare, niciodată. Este oare Tănase un fenomen ? Nu, nicidecum. Despre el se poate scrie, cel mult, că este unul din milioanele de oameni ai muncii din țara noastră, care are bucuria și mîndria datoriei împlinite, care-și iubește meseria și este sincer cu ea ! Iar celor ce vor să pășească alături de el, noi le dorim succes !..

Niddy DUMITRESCU

Fază din ultimul joc al lotului național de juniori
Foto : L. ADORJAN

RUGBY

TARDIVĂ, TOTUȘI EXTREM DE UTILĂ

Tardivă, programată la o lună după consumarea principalului eveniment rugbystic al anului 1971, meciul Franța — România (Béziers 11 decembrie), analiza efectuată în prima ședință din acest an a Biroului federal are meritul de a fi recunoscut, în mod lucid, cîteva fapte esențiale care au determinat un eșec imprevizibil și asemănător, într-un fel, prin proporții celui din 1957 de la Bordeaux : superficiala acțiune de selecție a sportivilor pentru lot, munca de instruire slabă, neeficientă, străbătută de spirit concesiv, lipsa de personalitate și de răspundere a membrilor Biroului federal.

Raportul antrenorului **Petre Covmănescu**, căruia **prof. Al. Teofilovici**, antrenor federal, i-a adus substanțiale completări autocritice, precum și opiniile exprimate de ceilalți membri ai Biroului federal **(Jean Oncescu, Ion Izvoranu, dr. Mircea Constantinescu, Ion Barbu, Ion Danciu)** au scos în relief, în mod pregnant, comportarea total nesatisfăcătoare a XV-lui reprezentativ, într-o întrecere internațională de maximă importanță, menită să contribuie la întărirea prestigiului rugbyului românesc. Înfrîngerea în sine — s-a subliniat în timpul dezbaterilor — este dureroasă datorită în principal manierei în care au evoluat sportivii noștri, mai ales în a doua parte a meciului de la Béziers (cînd de cele mai multe ori au fost pur și simplu ridiculizați de redutabilii lor adversari), imposibilităților de a lega două-trei pase sau de a executa corect un placaj. Era limpede pentru orice om cu picioarele pe pămînt, ancorat cît de cît în tainele sportului cu balonul oval, că nu se puteau emite pretenții la o victorie acasă la francezi (cu toate că antrenorii au acreditat o asemenea eventualitate), dar n'meni nu și-ar fi imaginat ca echipa noastră să nu folosească cel puțin armele sale clasice, recunoscutele ei atuuri cu care reușise să obțină rezultate onorabile în urmă cu cîțiva ani ; o extraordinară rezistență fizică și un superb spirit de dăruire.

Analiza, după cum a atestat-o și jocul de pe stadionul Sauclières, a demonstrat, dimpotrivă că jucătorii noștri n-au avut forța fizică și morală necesară abordării unui meci care se anunța deosebit de dificil. Așa se întîmplă cînd tehnicienii nu acordă în primul rînd selecției, principiu de bază la nivelul TUTUROR disciplinelor sportive, atenție corespunzătoare, cînd ei lasă porți deschise în trărții în lot unor senatori de drept, jucători care au cam pierdut deprinderea de a munci sau nu mai dovedesc suficient spirit de disciplină și unor elemente care n-au îndreptățit promovarea în eșalonul de elită al rugbyului românesc. Cazul cel mai tipic l-a constituit Radu Ionescu, o aripă improvizată pe linia de treisferturi, de cele mai multe ori spectator în momentele de mare încleștare ale meciului. O neîngăduită ușurință s-a dovedit și atunci cînd s-a acceptat (greșindu-se pentru a doua oară consecutiv !) utilizarea unor jucători români care activează în diferite echipe franceze, sportivi care neparticipînd la acțiunea de omogenizare a echipei, au acționat izolat (Ciobănel) sau au fost pur și simplu depășiți de factura fntilnirii (Țutuianu). Aceeași ușurință s-a manifestat și atunci cînd au fost aprobate turneele peste hotare ale echipelor Grivița Roșie și Politehnica Iași, în preajma meciului de la Béziers, adică a unor formații care erau în măsură să dea lotului mulți jucători valoroși (Atanasiu, Pop, Pavlovici, Demian, Vărzaru, Brumă etc.). Consecința : doar un jucător — Atanasiu — a făcut parte din XV-le reprezentativ, în cele din urmă, fără însă ca el să fi urmat efectiv, prin forța lucrurilor, procesul de pregătire.

Comportarea rugbyștilor români în Franța analizată de Biroul federal

Să adăugăm faptul, greu de explicat, că înseși antrenamentele la lot s-au desfășurat într-un mod deficitar, fără exigența cuvenită, în timp ce meciurile de verificare au îmbrăcat caracterul unui formalism evident. Doar meciul cu Rulmentul (și mai puțin celelalte toate) a reușit să ofere cît de cît o imagine a valorii selecționabililor, test încheiat, din păcate, cu numeroase accidentări, care au complicat și mai mult lucrurile.

Grav este că majoritatea membrilor Biroului federal, prezenți la pregătire, s-au complăcut în această situație ambiguă, n-au atras atenția în timp util antrenorilor asupra incapacității unor jucători, au închis ochii și au acceptat ca aceștia să fie menținuți în lot, n-au luat poziție nici față de esența nesatisfăcătoare a procesului de pregătire. Aceasta în ciuda faptului că principalul organism al federației este alcătuit din oameni care cunosc rugbyul, l-au practicat și au acceptat o asemenea îndatorire obștească de mare răspundere, dintr-o recunoscută pasiune.

A fost, cum am subliniat, o analiză pe verticală a comportării rugbyștilor noștri în Franța, de fapt o primă analiză înaintea celei din cadrul Biroului CNEFS și al Comitetului federal.

Pentru a aborda în mod corespunzător noul sezon internațional s-a preconizat, printre altele, să se alcătuiască un lot lărgit de jucători, dar care în prealabil — într-o primă etapă de selecție — să fie testați sub aspect fizic și intelectual. Operațiunea urmează a începe imediat și a se încheia pînă la data de 5 martie, cînd Biroul federal trebuie să aibă o oglindă reală a capacității jucătorilor susceptibili de a îmbrăca tricoul național.

Tiberiu STAMA

CINE PREGĂTEȘTE, DE FAPT, LOTUL DE JUNIORI?

Bat la ușă preparativele juniorilor români pentru „Turneul națiunilor F.I.R.A.", programat între 23 martie și 2 aprilie în Italia.

Ultima selecție a avut loc la data de 1 decembrie. Juniorii selecționați au revenit la asociațiile și cluburile lor, urmînd ca de săptămîna viitoare pregătirile să reînceapă.

Cine le va conduce ? Întrebarea tinde să rămînă în suspensie, atîta timp cît dintre cei trei antrenori investiți cu această muncă (conferențiar universitar Nicolae Pădureanu, prof. Sergiu Weisselberg, prof. Nicolae Vizitiu) doar unul — prof. Vizitiu — se ocupă efectiv de pregătirea cadeților, le urmărește activitatea în cadrul secțiilor de care aparțin, informează federația asupra nevoilor lotului. De ce o asemenea situație intolerabilă ? Pentru că atît conf. univ. N. Pădureanu cît și prof. S. Weisselberg acuză obligații ferme, în această perioadă, în cadrul instituțiilor lor.

Dar, atunci ce se va întîmpla cu lotul național de juniori ? Va fi lăsat în seama unui singur antrenor și paralel a prof. Teofilovici, în calitatea sa de antrenor federal ?

Biroul federal, care a făcut o sumară analiză a situației, n-a ajuns la o concluzie definitivă. S-au recunoscut doar unele situații obiective, care împiedică prezența la lucru a întregului colectiv de antrenori. Este un mod nefiresc de a trata lucrurile, spiritul de concesie tinde să se manifeste din nou, și acum, în cazul juniorilor. Trebuie văzut limpede și urgent dacă triou Pădureanu-Weisselberg-Vizitiu poate lucra efectiv, iar dacă nu să se recurgă la o altă soluție, poate mai puțin fericită, dar oricum viabilă.

Trei luni de zile de pregătire a lotului de cadeți nu reprezintă o perioadă chiar atît de lungă pentru a asigura un proces de antrenament capabil să ne ofere satisfacții, oricum mai mari decît în 1971 în Maroc !

La precedenta analiză în Biroul federal, conf. univ. N. Pădureanu, anticipînd șansele juniorilor noștri în Italia, îi credita cu un loc 2. Acum, prof. N. Vizitiu se dovedește mult mai prudent : locurile 2—3. Modul diferit al celor doi antrenori de a aprecia posibilitățile XV-lui reprezentativ de juniori trădează faptul că ceva nu-i în ordine... **(t. st.).**

O NOUĂ EDIȚIE ÎN TURNEUL CELOR 5

La Edinburgh și Londra au avut loc primele meciuri din cadrul ediției 1972 a Turneului celor 5 națiuni, cea de a doua competiție europeană de rugby, alături de „Cupa națiunilor F.I.R.A.".

Etapa inaugurală a tradiționalei competiții organizată sub egida lui International Board a fost asigurată de jocurile Scoția — Franța și Țara Galilor — Anglia.

...În primăvara anului 1871, la Edinburgh avea loc primul meci de rugby internațional. Protagoniste, echipele Scoției și Angliei. În anii următori, alături de cele două formații au fost prezente și cele ale Țării Galilor, Irlandei și Franței, astfel că în mod practic, din anul 1900, competiția s-a transformat în „Turneul celor 5", la data aceea și în continuare, una dintre cele mai importante competiții rugbystice din lume.

Intr-adevăr, interesul față de meciurile din „Turneul celor 5" este atestat de prezența, ca spectatori, a zeci și sute de mii de iubitori ai sportului, de faptul că rețele întregi de radio și televiziune înregistrează filme sau momente ale întîlnirilor.

Început de obicei în luna ianuarie, „Turneul celor 5" se încheie în aprilie. Ultima ediție a competiției a fost cîștigată de XV-le Țării Galilor.

prof. Camil MORȚUN

„PRIETENII CROSEI" — COMPETIȚIE DE PRESTIGIU A ȘCOLARILOR DIN JUDEȚUL HARGHITA

„Se va extinde practicarea hocheiului și a patinajului în toate localitățile județului și se va urmări atragerea copiilor și tineretului într-un sistem competițional permanent". Sînt cuvinte extrase din introducerea broșurii — de altfel o inițiativă excelentă a organelor sportive din localitatea Miercurea Ciuc — intitulată **„Programul principalelor manifestări sportive în sezonul de iarnă"** la nivelul județului Harghita. Și tot aici se specifică faptul că **în licee și școlile unde există posibilități, orele de educație fizică vor fi ținute în aer liber, pe patinoare sau pîrtii de schi".**

Așadar, tradiției acestor sporturi și avantajelor oferite de existența unei adecvate baze materiale, li se adaugă aceste două premise de care țin seamă, cu preponderență, organele județene cu atribuții în domeniul sportului sătesc. În acest complex favorabil de condiții s-a ivit posibilitatea ca în județul Harghita să poată fi organizate multe și interesante competiții și întîlniri cu caracter de regularitate, care asigură permanența unei activități corespunzătoare, în totalitate specificului acestor locuri. Să dăm numai cîteva exemple. Între 15 și 20 decembrie 1971, și-au început activitatea centrele de inițiere și perfecționare în domeniul hocheiului pe gheață în localitățile **Dănești, Lăzarea, Ciumani, Suseni, Mădăraș, Sînsimion, Joseni, Ditrău** etc. și al schiului din **Bălan, Bilbor, Voșlobeni, Sindominic, Lunca de Sus.** Tot printre obiectivele lunii decembrie s-au numărat, în organizarea C.J.E.F.S., C.J.O.P. și Inspectoratului școlar la Miercurea Ciuc, cursul de perfecționare pentru instructorii de hochei din mediul sătesc, excursia unor elevi la Poiana Brașov pentru vizionarea meciurilor de hochei din cadrul „Cupei speranțelor", faza județeană a concursului cu premii de modelaj în zăpadă și gheață a „Festivalului zăpezii", „Carnavalul pe gheață" pentru pionierii și școlarii din toate localitățile județului, cupa „Crosa de argint" în comuna Dănești etc.

Dar nu numai forurile județene au inițiative lăudabile, ci și cele din localitățile de diferită mărime de pe cuprinsul județului, care alteori ajută efectiv acțiunile forurilor imediat superioare. Crosurile populare pe schiuri organizate la Toplița de către Comitetul orășenesc U.T.C., în colaborare cu Consiliul orășenesc pentru educație fizică și sport și cel din Bălan, tutelat de Consiliul județean al sindicatelor în colaborare cu A.S. Minerul din localitate se numără printre aceste eficiente acțiuni.

Una dintre cele mai apreciate și, deci, așteptată cu mult interes, de către elevii și pionierii comunelor din Harghita este competiția **„Prietenii crosei"**, găzduită în acest an, între 11 și 13 februarie (etapa județeană) de comuna Remetea. Organizată de Consiliul județean al organizației pionierilor și Inspectoratul școlar județean, în colaborare cu C.J.E.F.S., la competiție vor participa în fazele inițiale 14 echipe reprezentative de școli generale din mediul sătesc. Dintre acestea, patru își vor disputa faza finală pe județ în comuna mai sus-amintită. Demne de laudă sînt eforturile organizatorilor locali de a asigura condiții optime desfășurării meciurilor. Consiliul popular comunal (secretar **Iosif Olah** — un fervent îndrăgostit și susținător al activității hocheistice) și colectivul cadrelor didactice de specialitate au amenajat, cu contribuția voluntară a C.A.P., un patinoar nou special pentru această competiție, iluminat și cu mantinelă înaltă.

— Această acțiune — ne spune tov. Ladislau Bara, inspector cu atribuții pe linie de sport din Inspectoratul școlar județean — este cu adevărat, un eveniment al sezonului. Se fac pregătiri intense, meciurile sînt foarte disputate. Experiența ne-a demonstrat — anul acesta ne aflăm la a treia ediție — că din rîndurile celor care se întrec, pot fi selecționate elemente de mare perspectivă pentru școlile sportive din Gheorghieni și Miercurea Ciuc.

Faptele demne de semnalat, sînt însă cu mult mai numeroase. Ceea ce susține ideea că orientarea spre tradițiile locale și valorificarea condițiilor specifice fiecărui județ constituie prima garanție a succeselor, atît în domeniul sportului de masă, cît și al celui de performanță.

Anca Iuga, *sora cunoscutului campion la pistol Dan Iuga, a fost în „Cupa primăverii" cea mai precisă țintașă junioară.* Foto : R. PAUL

TIR

ȚINTAȘII DINAMOVIȘTI AU CÎȘTIGAT CONCURSUL INAUGURAL

(Urmare din pag. 1)

Trofeul a revenit clubului Dinamo (148 p) ai cărui reprezentanți au cucerit cele mai multe locuri fruntașe. Pe locurile următoare s-au clasat : Metalul (59 p), Olimpia (50), I.E.F.S., Steaua, Medicina Iași și Petrolul Ploiești.

REZULTATE TEHNICE — pușcă 40 focuri seniori : 1. E. Satala (Dinamo) 374 (ultima decadă 96 p), 2. C. Manole (Steaua) 374 p (92), 3. I. Orhei (Metalul Buc.) 371 p, 4. M. Ferecatu (Dinamo) 369 p, 5. M. Marin (Metalul Buc.) 366 p ; **senioare : 1. Veronica Stroe (Dinamo) 372 p,** 2. Mariana Antonescu (I.E.F.S.) 368 p, 3. Ioana Șerbănescu (Dinamo) 362 p, 4. Mariana Feodot (Dinamo) 360 p, 5. Ioana Botea (Politehnica Brașov) 354 p ; **juniori : 1. Gh. Barbu (I.E.F.S.) 371 p,** 2. L. Ilovici (Activul Brașov) 364 p, 3. D. Lucachi (Medicina Iași) 362 p ; **junioare : 1. Anca Iuga (Dinamo) 368 p,** 2. Dumitra Matei (Dinamo) 364 p, 3. Angela Tudorică (Dinamo) 361 p. **Pistolul 40 f. seniori : 1. I. Pieptea (Dinamo) 385 p,** 2. M. Dumitriu (Steaua) 372 p, 3. C. Feciorescu (Steaua) 370 p, 4. D. Marinescu (Olimpia) 369 p, 5. G. Maghiar (Dinamo) 368 p ; **senioare : 1. Anișoara Matei (Dinamo) 370 p,** 2. Viorica Mihalcea (Dinamo) 362 p, 3. Ana Buțu (Olimpia) 354 p 4. Virginia Demetriad (Dinamo) 345 p, 5. Liliana Ionescu (Olimpia) 342 p ; **juniori : 1. A Cristea (Olimpia) 355 p,** 2. M. Trușcă (Metalul) 353 p, 3. M. Vieru (Metalul) 348 p ; **junioare : 1. Silvia Ratz (Metalul) 357 p,** 2. Monica Șerban (Dinamo) 352 p, 3. Lilioara Ionescu (Metalul) 317 p.

TENIS

„CUPA UNIRII"

Azi, în sala clubului Steaua din Calea Plevnei, se dă startul competițional pe anul în curs, în joc fiind pusă „Cupa Unirii", primul turneu pe teren acoperit din sezonul de iarnă.

Se va juca eliminatoriu, după sistemul două seturi din trei și set scurt (tie-break). Semifiniaiștii vor juca turneu final, fiecare cu fiecare, după același sistem. Competiția este deschisă tuturor jucătorilor din țară de categoria I și a II-a. De asemenea, sînt admiși să participe și cei mai buni juniori. Și-au anunțat participarea pînă acum jucătorii de la cluburile Dinamo, Progresul, Steaua, C.S.U. Construcții, U. T. Arad și Constanța. Favoriți la băieți sînt P. Mărmureanu, S. Dron, I. Santei, S. Mureșan, V. Marcu, T. Ovici, D. Hărădău și C. Popovici, iar la fete Agneta Kun, Eleonora Dumitrescu, Valeria Balaj și Elena Trifu.

Jocurile se vor desfășura zilnic, în intervalul de la 17—23 ianuarie între orele 9—13 și 15—22.

S. IONESCU

COOP

TÎRGUL DE IARNĂ

10 ianuarie — 12 februarie 1972

CUMPĂRĂTORI

în această perioadă beneficiați de

REDUCERI DE PREȚURI

DE 10—15 LA SUTĂ

la unele articole de îmbrăcăminte și încălțăminte pentru sezonul rece

La magazinele cooperativelor de consum s-au pus în vînzare, la prețuri reduse, o gamă variată de țesături din lînă, diverse confecții din stofă și textile îmblănite (paltoane, pardesie, sacouri, rochii, fuste, taioare, articole vestimentare tip sport), cisme și ghete cu fețe din P.V.C. pentru femei, ghete cu fețe din piele și talpă de cauciuc pentru femei și bărbați, fulare, baticuri, broboade, mănuși etc.

Toate mărfurile sînt moderne și de bună calitate.

FOLOSIȚI ACEASTA OCAZIE, CARE VA DA POSIBILITATEA SA FACEȚI O ECONOMIE ÎN BUGETUL DV.

fotbal

ŞEDINŢA DE ANALIZĂ DE LA RAPID

FOTBALIŞTII AU FOST MAI MULT CERTAŢI DECÎT LĂUDAŢI

Înaintarea Rapidului presează defensiva echipei Dinamo. Meciul s-a încheiat cu victoria giuleştenilor (scor 2—1), dar a fost una din puţinele partide într-adevăr reuşite realizate de Rapid în acest tur de campionat.

Şedinţele acestea de sfîrşit de sezon sînt pîndite îndeaproape de rutină şi formalism. Dar la Rapid nu a fost chiar o şedinţă formală. E drept, nu s-a apăsat pe rană cu toată puterea, nu s-au spus chiar tuturor lucrurilor pe nume, dar nici nu s-a adăpostit toată lumea după lectura unui referat obligatoriu, ca după un paravan al datoriei împlinite. **Din păcate, cei mai pasivi, mai apatici, mai indiferenţi şi mai puţin convinşi au fost înşişi jucătorii.** Cu unele excepţii ei au citit romane („Hannibal ante portas", un titlu cu subtilă semnificaţie!), au frunzărit ziare, au şuşotit sau s-au foit în disputa pentru o ţigară „King size"...

Referatul antrenorului **Bazil Marian** a fost analitic şi judicios în conţinut şi impecabil în formă, într-adevăr, „la nivel de literatură sportivă" cum a precia în cuvîntul său reprezentantul Consiliului municipal pentru educaţie fizică şi sport, profesorul **Traian Tomescu.** Referatul a derulat întreaga activitate a echipei pe parcursul primelor 15 etape de campionat, punctînd defectele şi calităţile colective şi individuale, analizînd cauzele prefigurînd măsurile în perspectivă pentru îndreptarea lucrurilor. Au răzbătut pregnant prin repetiţie şi accent, **următoarele motive principale ale regresului fotbalului de lîngă Podul Grant: lipsa de conştiinciozitate a jucătorilor** (la antrenamente, în teren şi în afara lui), **întronarea unui spirit de animozitate între coechipieri, toleranţa conducerii tehnice, care s-a limitat doar „la măsuri de prevenire şi convingere".**

Luările de cuvînt (ale jucătorilor) au fost în general zgîrcite şi detaşate de problemele cele mai stringente. Le rezumăm. DUMITRU: **„Noi am fost obişnuiţi cu antrenamente uşoare. Noua conducere tehnică a înăsprit regimul de pregătire şi jucătorii au acuzat şocul, cedînd fizic în finalul sezonului".** LUPESCU: **„Elementele noi, încă neadaptate, au stopat evoluţia formaţiei, întrucît nici Boc şi nici Ene Daniel nu s-au putut suda perfect în angrenajul formaţiei. Antrenorii, gîndesc, ar fi trebuit să individualizeze antrenamentele pe cele două cupluri de atacanţi şi fundaşi centrali. Cred în revirimentul, pronostichez o poziţie între primele patru locuri ale clasamentului".** NEAGU (la fel şi CODREANU): **„Secţia de fotbal a funcţionat fantomatic, nu numai că nu i-am simţit sprijinul, dar i-am resimţit pe pielea noastră incompetenţa".** BOC: **„Incertitudinile din perioada de pregătire au influenţat moralul băieţilor. Antrenamente mai intensive, în timpul săptămînii, ne-ar fi consolidat, bănuiesc, pregătirea fizică, evitînd astfel finalul de sezon, penibil".** RĂMUREANU a revendicat niste doleanţe strict personale, se pare îndreptăţite, iar RĂDUCANU (căruia i s-a retras căpitănia de echipă, încredinţată acum lui Lupescu) ni s-a părut, pentru prima dată, abătut şi descumpănit. Sîntem convinşi că el nu mima tristeţea. A cerut doar posibilitatea de a se odihni, tratîndu-şi traume vechi, într-o staţiune balneară. Toată atitudinea lui a demonstrat o criză morală, sub povara imputărilor şi a afectării de a nu figura (la ora aceasta) printre „tricolori".

Această şedinţă a mai desăunat vechea secţie de fotbal numind o secţie nouă, al cărei birou prezintă următoarea componenţă: preşedinte — **I. H. Stănescu** (consilier al ministrului transporturilor), vicepreşedinţi — **Emil Dobrescu** şi **Ion Manolache,** secretar, **Ion Oprică.** În calitate de membru al secţiei, din birou mai face parte şi **Teodor Cărbunaru.**

Au mai luat cuvîntul noul preşedinte al secţiei, care a dat asigurări de fidelitate şi colaborare fructuoasă; **prof. Traian Tomescu,** retoric, exploziv, elogiind calităţile antrenorului principal, căruia i-a reproşat doar o excesivă cumsecădenie. A invitat jucătorii la seriozitate, sîrguinţă şi o mai pronunţată încredere în forţele proprii.

Angelo Niculescu, reprezentantul F.R.F., cel care a deschis această şedinţă conferindu-i un aer festiv şi o atmosferă destinsă prin înmînarea distincţiilor de „maestru emerit al sportului" fotbaliştilor **Ilie Greavu** şi **Nicolae Lupescu,** a şi încheiat-o adunînd norii deasupra capetelor jucătorilor, făcîndu-le un rechizitoriu virulent, arunCînd pe masă aproape obsedant cuvîntul „superficialitate". **„Antrenamentul din ziua de azi nu mai poate fi o distracţie, este un travaliu imens şi continuu, dacă vreţi, este un chin".** Se făcuse liniste deplină şi poate că jucătorii asimilau vorbele acestea, cu gîndul la noul sezon încărcat de responsabilitatea reabilitării...

Ion CUPEN

Divizia B şi echipele ei

GLORIA BISTRIŢA: „Cele 14 puncte agonisite sînt multe, dar şi puţine"

— Convorbire cu antrenorul Titi Popescu —

Sînt la a doua întrevedere cu antrenorul bistriţean **Titi Popescu.** Prima, cu un an în urmă, la Arad, cînd Gloria venea de pe un loc codaş şi urca, urca mereu. Acum, Gloria e din nou printre echipele din a doua parte a clasamentului.

— Dar să sperăm că vom urca din nou, începe fostul centru înaintaş al Juventusului. **Toamna a fost pentru noi mai puţin productivă decît primăvara de anul trecut. În tur am pierdut două puncte pe teren propriu, terminînd la egalitate cu Gaz metan şi C.S.M. Reşiţa şi nu am adus nimic de afară. În returul campionatului trecut am venit din deplasare cu 4 puncte.**

— Care ar fi cauzele re-căderii?

— Sînt mai multe. În principal, lotul, pe lîngă că e restrîns, nu e nici omogen din punct de vedere valoric. Avem fotbalişti foarte buni (Ciocan, Goia, Cîtu), peste nivelul celorlalţi. Apoi, greutăţile începînd cu cele financiare şi încheind cu lipsa de echipament şi mingi pentru antrenamente şi jocuri. Cred că ar fi mai bine ca echipa, în loc să fie a oraşului şi în acelaşi timp a nimănui, să fiinţeze pe lîngă una din puternicele întreprinderi forestiere.

— Cam cîţi spectatori asistă la meciuri?

— Cele mai multe bilete s-au vîndut la jocul cu C.F.R. Timişoara. Vreo 2 100. În rest, avem doar 1 200—1 300 de plătitori, deci încasări foarte mici. Mă bucur, în schimb, că din punct de vedere disciplinar n-am avut nici o problemă în acest tur.

— Cum vă reorutaţi jucătorii?

— Baza o constituie echipele noastre de juniori. Încercăm, ne străduim să le dăm acestora o pregătire cît mai bună, putem să-i creştem, dar nu reuşim să-i menţinem întrucît în oraş nu există şcoli profesionale sau tehnice. De aceea, de la an la an umblăm după oameni noi.

— Cum apreciaţi fotbalul practicat în seria dv?

— În general, bun. Sînt vreo patrucinci echipe (Reşiţa, cele două formaţii timişorene, cele din Hunedoara şi Sibiu) **bune: restul, de valoare aproximativ egală. Ceea ce le departajează sînt numai condiţiile pe care le au la dispoziţie.**

— După cîte îmi amintesc, aţi avut unele diferende cu arbitrii.

— Am avut. La Făgăraş am condus pînă în min. 59 şi am fost egalaţi dintr-un ofsaid mare: la Baia Mare am egalat în min. 90, arbitrul mai înăinte ne-a acordat golul, apoi i-a anulat. S-a scris şi în „Sportul". Dar am mai avut şi altfel de probleme, create de federaţie. De pildă, pentru meciul de la Satu Mare (în etapa a 14-a) am cerut arbitri fie din Bucureşti, fie din Ploieşti. Nu ni s-a aprobat, motivîndu-se că meciul nu e un derby. Pentru mine, pentru echipa mea, era însă un derby. În schimb, la meciul cu C.S.M. Reşiţa, jucat la Bistriţa, ne-am pomenit cu o brigadă din Bucureşti deşi pot spune, la rîndul meu, că nu era un derby. Reşiţa avea 5 puncte avans faţă de noi. A trebuit să plătim un barem de 1 800 lei, ceea ce a contat foarte mult pentru bugetul nostru.

— Ce credeţi despre retur?

— Încercăm să creăm condiţii mai bune de lucru şi o colaborare mai strînsă cu organele locale. Cele 14 puncte agonisite sînt multe, dar şi puţine, în funcţie de rezultate...

— m. t. —

● ÎN TOAMNĂ a întrebuinţat 19 jucători: Boc̦a (13 meciuri), Panteiimon (15), Barna (3), Cîtu (15), **Kerekeş** (6), Goia (15), Greabu (15), Engi (8), Nică (4), Cadăr (12), Gocan (13), Gheorghe (4), Sălomir (7), Lorinţ (4), Ciobotaru (12), Victor (12), Mureşan (6), Rusu (7), Ciocan (15).

● GOLGETERI: 7 goluri — Ciocan; 3 goluri — Victor, Goia; 2 goluri — Gocan, Cadar; 1 gol — Mureşan.

● ŞASE LOVITURI de pedeapsă la activ: două în favoarea sa, (fireşte, acasă) şi 4 în defavoarea sa (fireşte, în deplasare). Din cele două penalty-uri ale sale, Ciocan a transformat unul (cu C.F.R. Timişoara) şi l-a ratat pe celălalt (cu Gaz metan).

● NICI UN SANCŢIONAT

● CLASAMENTE:

general: locul 10	15 6 2 7 18—19 14 p.	
acasă: locul 7	8 6 2 0 15— 4 14 p.	
deplasare: locul 14.	7 0 0 7 3—15 0 p.	

U.T.A. LA ORA... GREENWICH

U.T.A. începe să numere zilele pînă la 9 martie, data primului său meci cu Tottenham Hotspur. Rezultatul sorţilor a aprins energii noi. Arădenii lucrează cu o normă de efort care depăşeşte „media engleză". Ora zilnică de educaţie fizică, efectuată în sala Fabricii de zahăr, este o combinaţie draconică în care totul se încheie cu înnegrirea maiourilor roşii.

Nimeni nu face excepţie. Axente, deşi are osul armat cu o tijă metalică, aleargă în mare viteză cu semigreul Popovici în spate. Lereter şi Pojoni fac joc de cap. Numai că mingea de fotbal e înlocuită cu cea medicinală, pentru înzecirea efortului muscular. Vidac şi Domide se caţără pe spaliere. „Mugetele" lor se aud în toată sala. Stinghiile spalierelor cedează deseori Administratorul sălii a şi convocat un tîmplar pentru recondiţionările de rigoare.

După această oră, în care „Coco" Dumitrescu şi Ion Ionescu realizează adevărate performanţe de densitate non-stop, echipa se îmbarcă în autobuz. În cîteva secunde, geamurile se aburesc. Şoferul are nevoie de un ajutor pentru limpezirea parbrizului.

Pe pista stadionului începe marea alergare. Plutonul textiliştilor se angajează în cursa celor şase sau şapte mii de metri. După două-trei tururi, toţi utiştii au mustăţi albe. Cei foarte tineri, handicapaţi oarecum în întrecerea cu Domide sau Birău, încearcă un „evantai", ca în cursele cicliste, pentru evitarea şuvoiului de foc al gerului.

Reintrăm în vestiar. Pe masă — o vadră de lapte. Rînd pe rînd, arădenii îşi umplu cănile cu polonicul. Urmează plonjonul în bazinul cald. Popovici iese primul. Pare grăbit. Se întinde pe masa de masaj. Masorul Vlăduţ se apropie şi-l bate protector pe umăr. **„Ai uitat lecţia, Paul. Primul e Lereter... Urmează Petescu, Ordinea e ordine".** Popovici se retrage. Îşi pune un halat pe umeri. Ar mai bea o cană cu lapte. Dar nu mai este. În 10 minute, U.T.A. a băut 10 litri de lapte.

În vestiar se discută despre turneul care încă nu e sigur. A venit „Sportul" în care se vorbeşte despre Algeria. Arădenii se tem de terenurile tari ale Africii. Şi ar vrea adversari mai puternici. În fond, U.T.A. va juca primul meci cu Tottenham înaintea primului meci oficial al returului.

Mă apropii de Birău: **„Cum ai primit vestea că veţi juca împotriva englezilor?"** Birău tresare: **„În prima clipă mi s-a oprit inima. Apoi, însă, a început să bată din nou. Avem şanse bune, cu toate că în Arad n-a călcat încă picior de fotbalist englez. Cred că o să cîştigăm cu 1—0 la Arad şi o să pierdem cu 2—1 afară. Rapid n-a fost în formă. Eu nu uit că după ce a primit bătaie de la Tottenham, cu „23", s-a dus la Braşov şi a luat 5. Asta înseamnă foarte mult...".**

★

Toate astea s-au întîmplat la Arad, în ziua de 14 decembrie 1972.

Ioan CHIRILA

MEMENTO ARGEŞAN

Ieri, pe un ger fără milă, un solitar pe stadionul din dealul Piteştiului...

● O zi în capitala **Argeşului,** acum, în plină „secetă fotbalistică", umple totuşi, rapid, tolba dornică de veşti a reporterului. ● Care vi le prezintă, aşa cum le-a aflat sau le-a constatat **„proprio visu",** fără introduceri şi finaluri, fără obişnuitul **„ambalaj"** al formei... ● Ieri, pe un ger fără milă, un solitar pe stadionul din dealul Piteştiului: **Dobrin.** Antrenament suplimentar, programare personală, un semn că **„fakirul"** continuă drumul toamnei 1971. **„Ce facem cu Ungaria?"** îl întreb, **„Învingem!"** Creditez pe **„prinţul din Trivale":** deţine un record preţios în materie de pronosticuri: la pauza meciului cu **Toulouse** (**„Cupa oraşelor tîrguri",** pe atunci), la 1—1, cînd **Argeşul** avea nevoie de patru goluri în 45 de minute, mi-a spus la fel: **„Învingem!"** ● **Olteanu** iarăşi printre coechipierii lui. S-a pus punct conflictului cu antrenarul **Halagian.** Dar l-a costat scump pe impulsivul fundaş central piteştean ieşirea sa indisciplinară. Pentru ca lucrurile să meargă bine, acum, marea condiţie rămîne ca **Olteanu** să pună şi el... lacăt gurii. Un remediu din bătrîni, cu succese garantate şi astăzi: cînd se pregăteşte să lanseze ofensiva lui de „perle" să numere pînă la zece. Fie că îl are în faţă pe arbitrul **Z. Drăghici,** fie pe **Halagian...** ● **F.C. Argeş** are un nou preşedinte. Tov. **Paul Constandache,** care a prezidat ani în şir destinele echipei, este succedat de un vechi şi respectat component al conducerii clubului, tov. **Gheorghe Gavrilă.** ● Simbătă dimineaţa, un om foarte agitat la cabinetul medical al clubului: masorul Gheorghe Caraveţeanu, care pregătea certificatele de vaccinare pentru **Olteanu, Radu şi Jercan,** primii selecţionaţi ai **Piteştiului** în 1972. Curînd ei iau drumul **Marocului** cu echipa olimpică. ● **„Steinbachul Piteştiului",** antrenorul **Leonte Ianovschi,** ajutat de un harnic profesor al copiilor şi juniorilor, **Dan Silvăşan,** anunţă reluarea „marii ştafete" a talentelor, tip divizia A şi naţională, cultivate cîndva pe solul argeşean: **Dobrin, Ştefănescu, Niţă, Circiumărescu, Radu, Prepurgel.** Hai să-i verificăm flerul... Notaţi aceste nume: **Dumitru, Stăncescu, Foamete** (cel din urmă un fel de **Aelenei...** mai slab), din echipa primă de juniori; apoi **Dumitrescu, Toma, Gabrian, Radu III,** din a doua formaţie de juniori. Şi să desfacem bileţelul nostru peste doi ani. Şi să facem atunci conturile! Maestre **Ianovschi,** provocarea este lansată! ● **Pigulea** în febra examenelor. Dar, staţi puţin, nu ale lui, ci ale... studenţilor din grupele pe care le conduce. Fiindcă fundaşul dreapta din **Piteşti** a devenit asitent la Institutul pedagogic, acolo unde îi întîlnim pe studenţii **Niculescu, Ciolan, Jercan.** Şi, în curînd, şi pe alţii dintre titularii primei echipe. ● În birourile clubului, forfotă ca în ajun de meci: vicepreşedintele **Puiu Rapaport** a pus în alarmă întregul său „stat major" pentru declanşarea acţiunilor noului sezon. Am promis să nu dezvăluim secretul. ● Vă spunem atît: **F.C. Argeş** are cîteva surprize (plăcute) pentru suporterii săi pe care i-am dori mai aproape de echipă şi altfel, nu doar în cele 90 de minute, la fiecare două săptămîni. Asociaţia suporterilor rămîne un termen mai mult simbolic, acţiunile ei sînt sublime, dar lipsesc cu desăvîrşire! ● **„45 de minute cu F.C. Argeş",** o peliculă realizată cu mijloace cinematografice de pasiune, dar o reuşită în adevăratul sens al cuvîntului. Felicitări autorului ei, **Dan Marinescu,** un inimos iniţiator al acţiunilor presă-publicitate din clubul piteştean. ● Şi-acum vestea cea mare: la 26 ianuarie, la **„Casa de cultură a sindicatelor",** festivaluri de muzică şi sport. Printre invitatele lui **F.C. Argeş, Anda Călugăreanu** şi **Anca Agemolu.** Clou-ul spectacolului, recitalul cunoscuţilor jucători de fotbal, **Dan Spătaru** şi **Nicolae Dobrin!**

Eftimie IONESCU

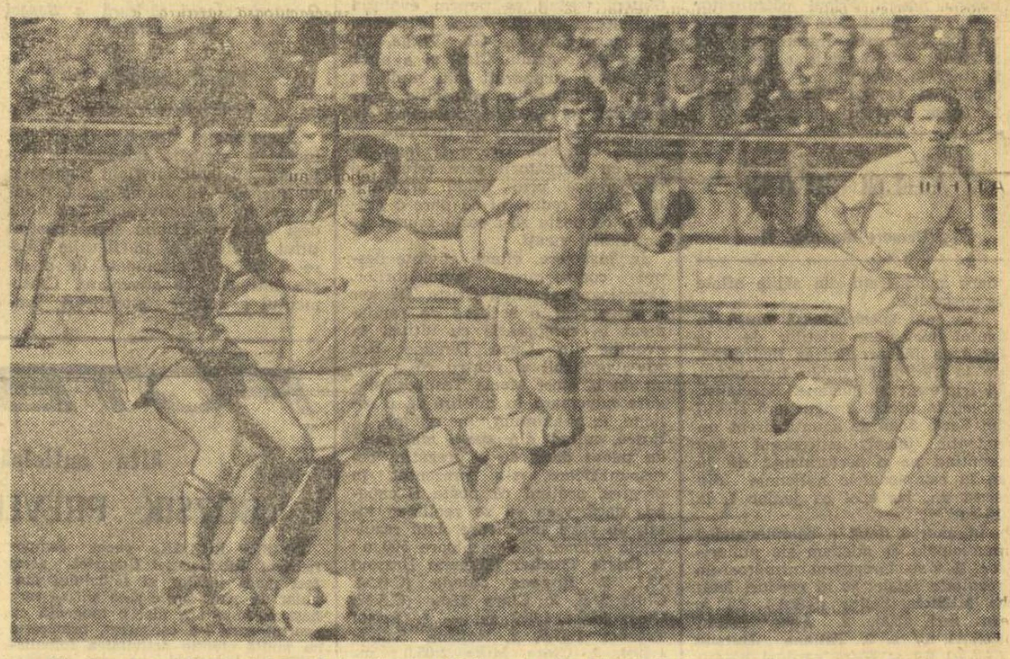

Pigulea, proaspătul asistent al Institutului Pedagogic din Piteşti, în luptă pentru balon cu Tătaru II. Faţă din meciul Steaua — F.C. Argeş, disputat la Bucureşti în prima parte a campionatului.

Foto: V. BAGEAC

BELDEANU ÎN LUPTĂ CU... ANONIMATUL

● ÎN DIVIZIA B, TOŢI TE UITĂ! ● MAREA NOASTRĂ GREŞEALĂ A FOST CĂ AM JUCAT ÎN DIVIZIA SECUNDĂ AŞA CUM SE JOACĂ ÎN DIVIZIA A ● PROGRESUL ARE ACUM O ECHIPĂ MAI BUNĂ DECÎT AVEA ÎN A

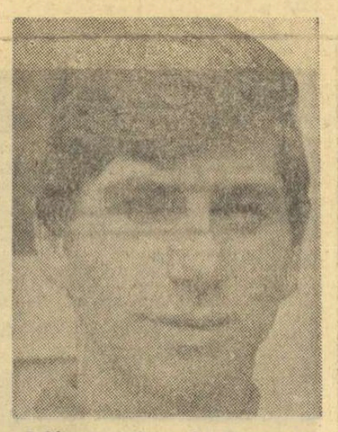

Beldeanu, mijlocaşul Progresului, a fost o vreme un nume la modă. Unii îl asociau, chiar, cu echipa naţională. În ultimul timp, însă, aproape că nu mai ştim nimic despre Beldeanu. A intrat în anonimat. La 20 de ani, cu talentul său!...

. . . . . .

— Cum explici, Aurel Beldeanu, anonimatul care te-a înghiţit în ultimul timp?

— Asta e soarta celor din divizia B! Altfel eşti privit aici. Altfel te priveşte presa, altfel te privesc specialiştii. Mai bine zis, nu prea te privesc.

— Am auzit spunîndu-se că ai devenit mai comod în pregătiri.

— Gurile rele spun multe! Ca să fiu sincer, însă, cum mi-e felul, trebuie să recunosc că există ceva adevăr în treaba asta. Credeam că în divizia B e mai uşor, că poţi juca din experienţă. Dar, e mult mai greu decît mi-am închipuit. Mai ales că în unele oraşe, la Paşcani, Galaţi şi Constanţa, nici n-am apucat să ating bine mingea şi s-au repezit cîte doi la mine luîndu-mă pe sus.

— Dacă admiţi că ai fost, oarecum, mai comod decît te ştiam, înseamnă că specialiştii şi presa au circumstanţe...

— Haideţi să fim sinceri. Eram în lotul naţional de tineret. Eu, Cassai şi Dudu Georgescu. Am retrogradat şi automat s-a dus lotul de tineret!

— Am mai auzit vorbindu-se că te-ai împrietenit cu paharul!

— Nu-i adevărat! E de ajuns să intri într-un local să bei o Pepsi, ca să zică toată lumea că ai făcut un chef de pomină. Şi, dacă eu zic că nu-i adevărat, nu mă crede nimeni. Altele sînt însă, necazurile mele.

— Necazuri mari?

— Necazul cel mare îl reprezintă cele şase puncte ce ne despart de Sportul studenţesc. Va veni, însă, şi vremea cînd vom alunga tristeţea.

— Cum explici cele şase puncte incredibile parcă, privind „la faţă" cele două loturi?

— Prin slăbiciunile noastre, nu prin meritele studenţilor. De vină n-a fost nici conducerea tehnică, nici conducerea clubului, cum au zis unii, ci noi, jucătorii. Am avut prea multă încredere în noi. Credeam că-i de ajuns să ne echipăm şi, gata, cîştigăm meciul. Dar n-a fost aşa. Greşeala noastră fundamentală a fost că am jucat în divizia B cum eram obişnuiţi în divizia A. Şi am plătit tribut greu acestei greşeli. În retur, însă, ne vom bate pentru promovare. Vom fi o echipă. În tur am fost 11 individualităţi, nu o echipă.

— Care va să zică, crezi că Progresul mai poate promova anul acesta?!

— Nici nu mă gîndesc altfel!

— Vă despart totuşi 6 puncte!

— Am pierdut cîteva bătălii, dar n-am pierdut războiul. Pînă la urmă, tot valoarea îşi va spune cuvîntul.

— Mulţi spun că dacă rămîneaţi în prima divizie, aţi fi fost acum undeva pe la mijlocul clasamentului.

— Dacă rămîneam pe prima scenă, terminam, cred, turul în jurul locului şapte. Pentru că echipa de acum este mai bună decît cea care a fost în A cînd ne lăudau atîţia. Năstase n-ar fi atins mingea în deplasare, în divizia B. Cassai, însă, se bate, acasă şi în provincie, aşa încît, chiar şi fără Năstase, echipa din prezent este mai bună.

— Crezi că vei evada curînd din anonimatul care te apasă?

— Fiecare jucător şi-a ales cîte un an care să fie anul lui. A venit vremea să-mi aleg şi eu un an. Anul acesta, care vreau să fie anul meu! Am multe vise pentru acest an. În primul rînd, vreau să joc în naţionala de tineret, în primăvară, la Paris. Dacă olimpicii se califică pentru turneul final de la München, vreau să fac parte din lotul condus de Gh. Ola.

— Pentru ca toate acestea să prindă viaţă ce crezi că trebuie să faci?

— Să dau un randament cît mai bun în jocurile echipei mele. Pentru că la antrenamente nu vine nimeni să mă vadă. Şi mai trebuie să fiu privit cu atenţia şi încrederea cu care eram privit pe cînd jucam în divizia A.

— Fii sincer, Beldeanu, nu crezi că sînt prea mari şi prea multe visele pentru anul acesta?

— Nu sînt nici prea multe şi nici prea mari. Pentru că eu n-am îmbătrînit încă...

...La 20 de ani, Aurel Beldeanu, talent veritabil, are dreptul să viseze!

Mircea M. IONESCU

BASCHET

CLASAMENTELE DIVIZIEI ŞCOLARE ŞI DE JUNIORI

După cele două tururi desfăşurate pînă acum, clasamentele diviziei şcolare şi de juniori la baschet se prezintă astfel:

MASCULIN

Seria I

1.	Şc. sp. S. Mare	10	10	0	754—511	20
2.	Şc. sp. Timiş.	10	7	3	606—326	17
3.	Şc sp. Oradea	10	7	3	694—393	17
4.	Lic. 4 Oradea	10	3	7	488—641	13
5.	Lic. 10 Timiş.	10	2	8	503—684	12
6.	Lic. C.M. Oradea	10	1	9	494—384	10

Seria a II-a

1.	Şc. sp. Braşov	10	10	0	787—494	20
2.	Şc. sp. Mediaş	10	6	4	637—585	16
3.	Şc. sp. Sibiu	10	6	4	688—618	16
4.	Lic. „Avram Iancu" Brad	10	6	4	603—577	16
5.	Lic. „Mihai Viteazu" Turda	10	1	9	514—725	11
6.	Lic. „Avram Iancu" Aiud	10	1	9	478—798	11

Seria a III-a

1.	Farul C-ţa	10	9	1	655—492	19
2.	Şc. sp. C-ţa	10	9	1	749—552	19
3.	Lic. 4 Galaţi	10	6	4	670—586	16
4.	Şc. sp. Galaţi	10	3	7	594—697	13
5.	Şc. sp. Brăila	10	2	8	603—717	12
6.	Lic. „Al. Cuza" Focşani	10	1	9	440—672	11

Seria a IV-a

1.	Şc. sp. Cluj	10	9	1	804—517	19
2.	Şc. sp. Tg. Mureş	10	8	2	676—567	18
3.	Lic. „Bolyai" Tg. M.	10	7	3	749—625	17
4.	Şc. sp. Bistriţa	10	3	7	583—753	13
5.	Lic. mil. C-lung Mold.	10	3	7	788—811	13
6.	Lic. Reghin	10	0	10	509—835	10

Seria a V-a

1.	Şc. sp. Arad	10	10	0	934—429	20
2.	Lic. „N. Bălcescu" Craiova	10	7	3	765—504	17
3.	Şc. sp. Lugoj	10	5	5	558—623	15
4.	Lic. 1 Caransebeş	10	3	7	453—654	13
5.	Şc. sp. Tr. Severin	10	3	7	576—705	13
6.	Gr. şc. Reşiţa	10	2	8	501—812	12

Seria a VI-a

1.	Lic. 35 Buc.	10	10	0	1079—520	20
2.	Şc. sp. Piteşti	10	8	2	733—654	18
3.	Şc. sp. 3 Buc.	10	6	4	730—670	16
4.	Comerţul Tîrgovişte	10	3	7	516—264	13
5.	Lic. 5 Buc.	10	2	8	670—870	12
6.	Lic. Găeşti	10	1	9	524—774	11

Seria a VII-a

1.	Dinamo Buc.	10	10	0	721—484	20
2.	Şc. sp. 2 Buc.	10	8	2	731—519	18
3.	Şc. sp. Ploieşti	10	5	5	573—592	15
4.	Cetatea Giurgiu	10	4	6	585—641	14
5.	Şc. sp Rm. Vîlcea	10	2	8	431—590	12
6.	Lic. 2 Cîmpina	10	1	9	430—695	11

Seria a VIII-a

1.	C.S.M. Iaşi	10	9	1	725—485	19
2.	A.S.A. Bacău	10	7	3	675—577	17
3.	Şc. sp. Bacău	10	6	4	630—530	16
4.	Şc. sp. P. Neamţ	10	5	5	733—721	15
5.	Şc. sp. Botoşani	10	3	7	545—551	13
6.	Şc. sp. Suceava	10	0	10	402—796	10

FEMININ

Seria I

1.	Şc. sp. Satu Mare	10	10	0	896—339	20
2.	Metalul Salonta	10	7	3	562—436	17
3.	Lic. Zalău	10	6	4	482—493	16
4.	Lic. „P. Maior" Gherla	10	5	5	460—558	15
5.	Lic. 1 Salonta	10	2	8	335—596	12
6.	Şc. sp. Arad	10	0	10	319—680	10

Seria a II-a

1.	Şc. sp. Cluj	10	10	0	608—389	20
2.	Şc. sp Gheorghieni	10	6	4	699—677	16
3.	Lic. 4 Oradea	10	6	4	534—429	16
4.	Crişul Oradea	10	4	6	479—625	14
5.	Şc. sp. Oradea	10	3	7	401—546	13
6.	Şc. sp. Deva	10	1	9	515—596	11

Seria a III-a

1.	Lic. „Bolyai" Tg. M.	10	9	1	573—470	19
2.	Şc. sp. Sibiu	10	8	2	584—465	18
3.	Şc. sp. Mediaş	10	5	5	521—478	14
4.	Voinţa Tg. Mureş	10	3	7	490—591	13
5.	Şc. sp. Tg. Mureş	10	3	7	437—478	13
6.	Lic. 1 St. Gh.	10	2	8	369—492	12

Seria a IV-a

1.	Şc. sp. Braşov	10	10	0	642—203	20
2.	Şc. sp. Ploieşti	10	7	3	436—390	17
3.	Lic. 3 Piteşti	10	6	4	350—368	16
4.	Lic. 2 Cîmpina	10	3	7	275—446	13
5.	Lic. 5 Ploieşti	10	3	7	307—451	13
6.	Av. tin. Pucioasa	10	1	9	347—499	11

Seria a V-a

1.	Şc. sp. Timiş.	10	9	1	675—354	19
2.	Lic. „N. Bălcescu" Craiova	10	9	1	573—364	19
3.	Şc. sp. Craiova	10	6	4	501—442	16
4.	Lic. 10 Timiş.	10	4	6	392—437	14
5.	Şc. sp. Rm. Vîlcea	10	2	8	339—560	12
6.	Lic. 2 Caransebeş	10	1	9	320—594	11

Seria a VI-a

1.	Şc. sp 2 Buc.	10	10	0	604—366	20
2.	Şc. sp. C-ţa	10	8	2	568—430	18
3.	Ştiinţa Feteşti	10	4	6	542—546	14
4.	Rapid Buc.	10	4	6	516—591	14
5.	Lic. 1 Birlad	10	2	8	508—638	12
6.	Şc. sp. 3 Buc.	10	2	8	377—544	11

Seria a VII-a

1.	Lic. 35 Buc.	10	10	0	663—358	20
2.	Olimpia Buc.	10	8	2	508—426	18
3.	Şc. sp. Giurgiu	10	6	4	495—471	16
4.	Lic. 4 Galaţi	10	3	7	406—472	13
5.	Şc. sp. Galaţi	10	2	8	411—564	12
6.	Lic. „A.I. Cuza" Focşani	10	1	9	348—540	11

Seria a VIII-a

1.	C.S.M. Iaşi	10	10	0	498—253	20
2.	Viitorul Dorohoi	10	7	3	688—409	17
3.	Şc. sp. Bacău	10	5	5	511—422	15
4.	Lic. „C. Hogaş" P. Neamţ	10	4	6	391—474	14
5.	Şc. sp. Iaşi	10	4	6	254—507	14
6.	Lic. Moineşti	10	0	10	283—560	10

HANDBAL

SE REIA ÎNTRECEREA

(Urmare din pag. 1)

huşi (luni), Rapid — Confecţia (marţi), Universitatea Cluj — Rapid şi Confecţia — Universitatea Bucureşti (miercuri). Fără îndoială, toate meciurile sînt importante, am vrut însă să le scoatem în evidenţă doar pe acelea care pot fi decisive.

Tot ca un examen poate fi socotită şi reluarea activităţii oficiale a arbitrilor. 12 cavaleri ai fluierului — dintre cei mai buni pe care îi are handbalul nostru — vor trebui să asigure condiţii normale de joc. Ceea ce le cerem arbitrilor V. Pelenghian, M. Marin, Th. Curelea, D. Racoveanu (Bucureşti), D. Puricâ (Ploieşti), P. Radvani (Cluj), Gh. Lungu (Braşov), M. Grebenişan (Tg. Mureş), I. Creţu şi Gh. Crisnic (Petroşani), Alex. Popescu şi Gh. Mateescu (municipiul Gh. Gheorghiu-Dej — delegaţi de F.R.H. la acest turneu — este de a nu permite sub nici o formă jocul dur, periculos, manifestările de indisciplină. Reprimarea brutalităţilor evită accidentarea jucătoarelor, permite desfăşurarea jocului la nivelul real al potenţialului echipelor. Lupta pentru puncte, pentru obţinerea unuia dintre primele locuri sau pentru răminerea în divizia A trebuie să se desfăşoare în limitele fair-play-ului.

Aşadar, timp de trei zile vom asista la o nouă confruntare a forţelor handbalului nostru, confruntare pe care o dorim cît mai edificatoare.

CEI MAI BUNI SPORTIVI AI CLUBULUI ÎN ANUL 1971

I.E.F.S. BUCUREŞTI

1. Edda Baia (tir)
2. Ioan Herman (judo)
3. Şerban Lupaşcu (tir)
4. Irina Climovschi (handbal)
5. Elena Moiş (patinaj)
6. Lucian Giuşcă (tir)
7. Petruţa Băicoianu (handbal)
8. Rodica Văduva (scrimă)
9. Doina Iftimie (baschet)
10. Maria Cenghер (volei)

C.S.M. SIBIU

1. Adolf Frolich (călărie)
2. Marius Burtea (călărie)
3. Eugen Midori (haltere)
4. Margareta Vasiu (volei)
5. Livia Barbu (handbal)
6. Ilie David (fotbal)
7. Alexandru Prohor (box)
8. Adrian Dinu (atletism)
9. Dumitru Răşcanu (rugby)
10. Livia Pavel (volei)

PRONOSPORT

AŞA ARATĂ O VARIANTĂ CU 13 REZULTATE EXACTE LA CONCURSUL PRONOSPORT NR. 3 ETAPA DIN 16 IANUARIE 1972

I.	Bologna — Napoli	x
II.	Juventus — Fiorentina	1
III.	Mantova — Internazionale	2
IV.	Milan — Atalanta	1
V.	Roma — Torino	1
VI.

TINERII HALTEROFILI PE DRUMUL MARILOR PERFORMANȚE

Scurtă vizită la un antrenament al lotului național de tineret

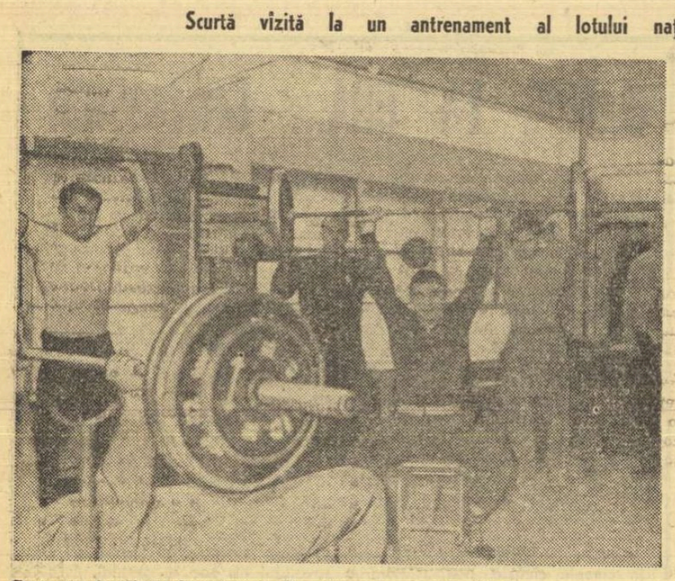

Care vor fi cifrele înregistrate de viitoarele recorduri ? Nu se știe cu siguranță. În orice caz, după pregătirile intense ale componenților lotului nostru național, ele vor fi ridicate. Fotoreporterul L. Adorjan *a surprins, în aceste zile, un aspect de la o ședință de pregătire.*

Am vizitat zilele trecute sala de haltere adăpostită de una dintre tribunele stadionului giuleștean Rapid. Aflasem că aici se pregătește, reunit, sub conducerea — atentă, ca întotdeauna de atîția ani — a lui **Ștefan Petrescu** și a secundului său, **Gheorghe Mănăilescu,** lotul național de haltere tineret. Am nimerit într-adevăr bine, căci, înainte încă de a deschide ușa, se făceau auzite zgomotele metalice — atît de caracteristice unui astfel de loc — specifice discurilor de zeci de kilograme, care-și urmează dansul aerian fără răgaz, acționate de mușchii și voința sportivilor. Cei 10 halterofili care vor reprezenta tricolorul românesc în viitoarele competiții de anvergură la care vor participa nu peste multă vreme, nu irosesc acum nici o clipă pentru ca în încleștările cu cifrele viitoarelor recorduri să nu iasă, în nici un caz, învinși.

— **Ne aflăm** — spune antrenorul emerit **Ștefan Petrescu,** unul dintre primii din țară care s-a bucurat de această înaltă distincție — **într-o perioadă de început a unor intense pregătiri. În această primăvară trebuie să facem față cu succes celor două competiții mari pe care le avem în program : „Cupa Dunării" (17—20 aprilie la Budapesta) și campionatele europene din mai, de la Constanța. Conform unui plan bine stabilit, privind antrenamentul fiecărui sportiv în parte, vom căuta să realizăm sarcinile pe care ni le-am propus pentru această perioadă.**

Acest veteran al sportului românesc, Ștefan Petrescu, care în viața lui a practicat atîtea sporturi și prin mîna căruia au trecut și s-au format atîtea generații de sportivi valoroși, este și acum un îndrăgostit al meseriei sale. El o practică cu scrupulozitate, cu competență, fără ca anii să-i știrbească ceva din vigoarea pasiunii. Ne arată tabelele în care sînt înscrișii parametrii de greutate și de frecvență ale diferitelor exerciții efectuate de elevii săi actuali, pentru fiecare antrenament sau perioadă. La rîndul lor aceștia își cunosc bine sarcinile ce le revin în pregătire. După cum îi vedem acum, antrenîndu-se asiduu, susținut, conștient, printre atîtea aparate, ridicînd, împingînd, sau smulgînd greutățile, nu mai este lucru de mirare cînd, spre sfîrșitul ședinței, cîțiva mai cer permisiunea de a efectua în plus cîteva serii de exerciții. În această situație apar ca normale salturile valorice făcute în cursul anului trecut și care se numără cu zecile de kilograme ; **Gheorghe Bercea** — 37 kg, **Aurel Miuț** — (demn urmaș și urmăritor al lui Fiți Balaș) — 21 kg, **Francisc Szatmari** — 55 kg, **Vasile Deji** — 45 kg, **Vasile Deak** (recordman absolut al țării la „smuls" cu 137 kg) — 55 kg, **Gheorghe Miinea** — 47 kg...

— **În 2—3 ani** — continuă seria noutăților antrenorul Mănăilescu — **sînt sigur că acești băieți vor atinge performanțe de mare valoare internațională. Cu atît mai mult cu cît ei sînt și foarte tineri.**

Am părăsit sala Rapid și pe componenții lotului național de tineret convinși că în aceste condiții, speranțele celor doi antrenori într-o comportare bună a elevilor lor în această primăvară, au cele mai mari perspective de a fi realizate.

Radu TIMOFTE

sportul în lume

SABRERII ROMÂNI
AU DOMINAT TURNEUL DE LA SOFIA

SOFIA (prin telefon, de la corespondentul nostru). — Și în probele individuale de sabie și floretă băieții, reprezentanții României la turneul internațional de scrimă pentru tineret, care se desfășoară în localitate, au avut comportări meritorii.

La sabie, toți cei patru concurenți români au reușit să intre în semifinale : Pop, Oancea, Marin și Petrică. Ulterior, în finală, au promovat trei, Pop, Marin și Oancea. Și acest ultim act al probei a fost marcat de evoluția remarcabilă a tinerilor sabreri români, a lui Pop îndeosebi, care s-a clasat pe primul loc, fără nici o înfrîngere !

Clasamentul finalei arată astfel : **1. Pop (România) 5 v., 2. Marin (România) 3 v., 3. Dudekov (Bulgaria) 2 v., 4. Mirdjanov (Bulgaria) 2 v., 5. Gebauer (R.D.G.) 2 v., 6. Oancea (România) 1 v.**

La probă au luat parte 24 de trăgători : 15 din Bulgaria, 5 din R.D. Germană și 4 din România.

La floretă, cei 5 concurenți români au repetat performanța sabrerilor, reușind comportări frumoase și o prezență compactă în semifinale. În plus, doi dintre ei, Ruff și Hetz s-au clasat în turneul final. Iată și clasamentul probei : **1. Herter (R.D.G.) 5 v., 2. Nikolov (Bulgaria) 3 v., 3. Ruff (România) 3 v., 4. Muntzel (R.D.G.) 2 v., 5. Prater (R.D.G.) 2 v., 6. Hetz (România) 0 v.**

TOMA HRISTOV

MECI DE BOX
FRANȚA—CEHOSLOVACIA

La 30 ianuarie va avea loc la Marsilia meciul internațional de box dintre echipele Cehoslovaciei și Franței. În vederea acestei întîlniri, federația cehoslovacă a selecționat printre alții pe Starzyk (pană), Kaspar (ușoară), Somik (mijlocie) și Sommer (grea).

KORCINOI ȘI KARPOV
ÎNVINGĂTORI LA HASTINGS

● **V. Ciocâltea pe locul 11**

LONDRA, 16 (Agerpres). — Turneul internațional de șah de la Hastings s-a încheiat cu victoria marilor maeștri sovietici, Viktor Korcinoi și Anatoli Karpov, care au totalizat cîte 11 puncte din 15 posibile. Pe locurile următoare s-au clasat : Mecking (Brazilia), Byrne (S.U.A.) — 9½ p, Gligorici (Iugoslavia), Najdorf (Argentina) — 8½ p, Andersson (Suedia), Unzicker (R.F. a Germaniei) 8 p, Pfleger (R. F. a Germaniei) — 7½ p, Kurajița (Iugoslavia) — 7 p, Ciocâltea (România) — 6½ p, Hartston, Botteril, Keene (toți Anglia) — 5½ p, Markland (Anglia) — 4½ p și Franklin (Anglia) — 3 p.

În „Turneul celor cinci națiuni"

ECHIPA DE RUGBY A FRANȚEI
învinsă la scor (9—20) de Scoția

Selecționata de rugby a Scoției a debutat victorioasă în ediția 1972 a „Turneului celor cinci națiuni", învingînd cu scorul de 20—9 (10—0) echipa Franței. Cei 45 000 de spectatori prezenți în tribunele stadionului „Murrayfield" din Edinburgh au asistat la un meci de bună factură tehnică. **Scoțienii,** recunoaște comentatorul agenției France Presse, **au fost superiori în toate compartimentele de joc : la tușă, în grămezile deschise și pe linia de treisferturi, fără a mai aminti de condiția fizică perfectă a gazdelor.**

Succesul scoțienilor este cel mai net înregistrat în dauna Franței, din anul 1927, și primul pe teren propriu, din anul 1966. Cei mai buni jucători din echipa învingătoare au fost Telfer, Reenwick și Frame. Accidentat în min. 55, mijlocașul la grămadă al scoțienilor, Macrae, a trebuit să părăsească terenul de joc. Exceptînd acest incident, partida s-a desfășurat într-un bun spirit sportiv.

PE GHEAȚĂ ȘI PE ZĂPADĂ

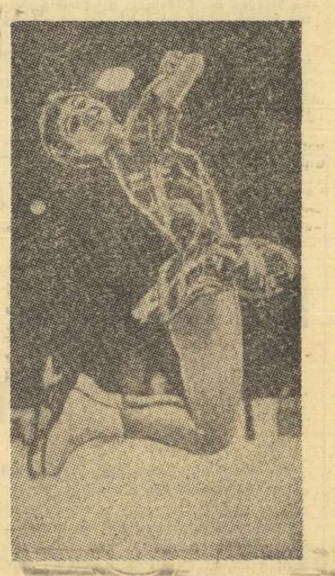

O spectaculoasă săritură a Sonjei Morgenstern

Finișul „artiștelor"

„Europenele" de patinaj artistic, încheiate sîmbătă noaptea la Göteborg, au avut un final pigmentat de surprize. În ultima probă a întrecerilor, cea individuală feminină, deși Beatrix Schuba și-a păstrat titlul, evoluția ei în figurile libere a fost net estompată de o serie întreagă de adversare. Clasamentul a suferit modificări importante pe locurile următoare. Patinînd excepțional, campioana R. D. Germane, tînăra Sonja Morgenstern (numeroase note de 5,9 și un 6 !), a „sărit" de la locul șase pe al treilea, clasîndu-se aproape de medaliata de argint, italianca Trapanese. Evoluînd mai slab, maghiara Almassy a rămas pe locul patru, iar elvețianca Charlotte Walter a retrogradat pe poziția a șasea.

Iată clasamentul final, la femei : **1. Beatrix Schuba** (Austria) 2708,6 p ; 2. **Rita Trapanese** (Italia) 2596,4 p ; 3. **Sonja Morgenstern** (R.D.G.) 2584,5 p ; 4. **Zsuzsa Almassy** (Ungaria) 2584,3 ; 5. **Christine Errath** (R.D.G.) 2550,5 p ; 6. **Charlotte Walter** (Elveția) 2503 p.

Aseară, pe gheața patinoarului acoperit „Scandinavium", laureații campionatelor au susținut un viu aplaudat program demonstrativ.

Atje Keulen-Deelstra cea mai rapidă

Pe inelul de gheață de la Inzell (R. F. a Germaniei) s-au încheiat campionatele europene de patinaj viteză. În ultimele două probe, terminînd a patra la 1 000 m și a doua la 3 000 m, olandeza **Atje Keulen-Deelstra** s-a dovedit cea mai constantă patinatoare, cucerind titlul continental. Ea a totalizat 182,805 puncte la tetratlon, fiind urmată de trei concurente sovietice : **Nina Statkievici** 183,135 p, **Ludmila Savrolina** 183,443 p și **Ludmila Titova** 183,804 p.

Iată rezultatele penultimei probe, cea de 1 000 m : 1. Titova 1:28,81, 2. Statkievici 1:28,82, 3. Savrolina 1:28.95. La 3 000 m : 1. Statkievici 4:48,83, 2. Keulen 4:50,69, 3. Savrolina 4:52,37.

La Kitzbühel : Schranz și Augert

Schiorul austriac Karl Schranz a obținut o nouă victorie în cadrul concursului de la Kitzbühel (Austria). El a ocupat primul loc în proba de coborîre, cu timpul de 2:24,36, fiind urmat de francezul Henri Duvillard — 2:24,55, austriacul Heini Messner — 2:24,86 și elvețianul Bernhard Russi — 2:25,56.

Tot pe pîrtia de la Kitzbühel, slalomul special a revenit francezului Jean Noel Augert — 1:30,98. Au urmat : E. Bruggmann (Elveția) — 1:52,33 ; A. Bachleda (Polonia) ; D. Schmalzl (Italia) — 1:53,17; H. Duvillard (Franța) — 1:53,98 ; G. Thoeni (Italia) — 1:54,05.

În clasamentul „Cupei Mondiale" continuă să conducă H. Duvillard.

Pentru a 4-a oară Janet Lynn

Pentru a patra oară consecutiv, Janet Lynn (18 ani) a cîștigat la Long Beach (California) titlul de campioană de patinaj artistic a S.U.A. Janet Lynn, împreună cu Julie Holmes, clasată pe locul doi, și Suna Murray vor reprezenta S.U.A. la Jocurile Olimpice și la campionatele mondiale.

Keller și-a egalat recordul

În cadrul concursului de patinaj viteză de la Davos, Erhard Keller (R.F G.) a egalat recordul mondial în proba de 500 m, cu timpul de 38,0. Pe locul secund s-a clasat Seppo Haenninen (Finlanda) 38,40, urmat de Dag Fornaes (Suedia), Horst Freese (R.F.G.) și Ard Schenk (Olanda) — toți cronometrați în 39,10.

Săritorii finlandezi pe primele 3 locuri

În stațiunea Le Brassus (Franța) a început un concurs internațional de schi (combinată nordică). Prima probă — săriturile — a fost dominată de schiorii finlandezi, clasați pe primele trei locuri : Rauno Miettienen — 217,8 p (sărituri de 89 m și 88 m), Jukka Kuvaja — 209,6 p și Erkki Kilpinen — 200,8 p.

JIM CONNORS
ÎNVINGĂTOR LA JACKSONVILLE

NEW YORK, 16 (Agerpres). — Turneul internațional de tenis de la Jacksonville (Florida) s-a încheiat cu victoria tînărului jucător american Jim Connors. În finală, Connors l-a învins cu 7—5, 6—4 pe compatriotul său Clark Graebner.

Într-o partidă contînd pentru locurile 3—4, chilianul Jaime Fillol a dispus cu 4—6, 6—4, 6—4 de englezul Gerard Battrick.

„CUPA AGRONOMIA CLUJ" LA PATINAJ VITEZĂ

GERUL ȘI VÎNTUL AU ACCENTUAT SLĂBICIUNILE CONCURENȚILOR

TUȘNAD 16 (prin telefon). Ultima verificare în vederea campionatului republican, dotată cu Trofeul **„Cupa Agronomia Cluj"** a început duminică după-amiază, în condiții neobișnuite pentru patinatorii noștri. Frigul pătrunzător (—20°) și vîntul tăios care a bătut pe tot parcursul întrecerilor, au produs acestora multe clipe grele, frînîndu-le zborul pe pista de gheață a lacului Ciucaș, crăpată în unele locuri.

Desigur, acordăm circumstanțe tuturor alergătorilor pentru rezultatele influențate de condițiile meteorologice, însă nu ne-am fi așteptat ca o serie de seniori să fie în continuare depășiți de juniori. Sîntem tentați să punem evoluția chinuită a lui Șt. Papp, L. Covaci (Dinamo Brașov), Gh. Varga, H. Timiș (Agronomia Cluj) și a altor patinatori consacrați mai mult pe seama antrenorilor respectivi, care încearcă să rezolve disciplina și scăderea în munca de instruire cu duhul blîndeții. Or, a fi îngăduitori cu alergătorii care refuză să compenseze prin trudă arsenalul lor tehnic redus, ni se pare o greșeală ce poate să-i coste scump pe antrenorii vizați.

În încheiere, cîteva cuvinte despre comportarea învingătorilor. Campioana absolută Crista Tracher a înregistrat o scădere de randament în comparație cu ultima sa evoluție din „Cupa Dinamo -Brașov", probabil și pentru că a lipsit de la start Maria Tașnadi, singura adversară în măsură să o solicite la maximum. În schimb, I. Roșca, mînat din spate mai mult de talent decît de o pregătire corespunzătoare, s-a prezentat în progres, arătînd că poate fi capabil, dacă vrea să se realizeze total, de cifre superioare. Iată rezultatele primei zile : senioare 500 m : **1. Crista Tracher** (Dinamo Brașov) 53,1, 2. Roxana Salade (C.S.M. Cluj) 54,6, 3. Clara Mike (C.S.M. Cluj) 57,9 ; 1 000 m — **1. Crista Tracher** 1:51,6, 2. Roxana Salade 1:59,4, 3. Clara Mike 2:05,0 ; seniori 500 m : **1. I. Roșca** (Agronomia Cluj) 45,5 ; 2. A. Okos (Dinamo Brașov) 47,3, 3. Z. Sandor (Dinamo Brașov) 47,4, 4. E. Imecs (Agronomia Cluj) 47,9, 5. A. Ciobanu (Agronomia Cluj) 48,1, 6. G. Ballo (Dinamo Brașov) 48,3 ; 1000 m : **1. I. Roșca** 1:37,8, 2. A. Okos 1:38,1, 3. Gh. Pop (Agronomia Cluj) 1:39,2, 4. E. Imecs 1:40,8, 5. Gh. Varga (Agronomia Cluj) 1:40,9, 6. A. Ciobanu 1:41,5. Luni are loc returul întrecerilor.

Tr. IOANIȚESCU

ATLEȚII JUNIORI

(Urmare din pag. 1)

marii aglomerații din sălile aflate la dispoziție.

Cea mai spectaculoasă breșă în lanțul victoriilor atleților de la S.S.A. a făcut-o **Bedras Bedrosian,** de la „Viitorul", dublu învingător, la triplusalt și lungime. Specialist, totuși, în proba „cangurilor" elevul lui **Sorin Ioan** se anunță drept un autentic talent, antrenorul său scontînd pe o performanță de 15 m la campionatele naționale din acest an, iar apoi ca junior I, la 16 m.

În ziua a doua a campionatelor municipale de atletism ale juniorilor II s-au înregistrat următoarele rezultate finale: 50 m garduri fete: **1. Mihaela Stoica** (S.S.A.) 8,4 s, (în serii 8,3), 2. Alice Sandu (S.S.A) 8,7 s, 3. Tatiana Bursuc (C.S.S.) 9,0 s; 50 m garduri băieți: 1. **Ionel Predescu** (S.S.A.) 7,3 s, 2. Emil Sebe (S.S.A.) 7,4 s, 3. Emanoil Alexe (S.S.A.) 7,6 s ; lungime băieți : 1. **Bedros Bedrosian** (Viitorul) 6,56 m, 2. Victor Grizea (Dinamo) 6,24 m, 3. C-tin Neciov (Lic. 35) 6,16 m; înălțime băieți : 1. **Mihai Zara** (S.S.A.) 1,80 m, 2. C-tin Ene (S.S.A.) 1,80 m, 3. C-tin Babancu (S.S.A.) 1,75 m; înălțime fete : 1. **Maria Sintea** (S.S.A.) 1,40 m, 2. Victoria Ionescu (Lic. 35) 1,35 m, 3. Elena Șerbu (Energia) 1,35 m.

CAMPIONATUL DE HOCHEI

(Urmare din pag. 1)

menținînd scorul strîns în primele 20 de minute. Apoi, campionii și-au intrat în mînă, pasele lor au mers foarte cursiv, greșelile în apărare ale adversarilor au fost sancționate prompt și Boghian a mai scos de trei ori pucul din plasă în repriza secundă. Tureanu și Gh. Hușanu reușesc cîteva șarje foarte spectaculoase. Pană, Florescu și Moiș își subordonează inteligent eforturile în favoarea echipei. Axinte, Bandaș și Fl. Sgîncă se remarcă prin cîteva șuturi puternice și precise.

CLASAMENT : 1. Dinamo 14 puncte, 2. Steaua 14 p ; 3. Agronomia 2 p ; 4. Avîntul M. Ciuc 2 p.

Astăzi este zi liberă, întrecerile continuînd marți după următorul program : **ORA 16,30 : Agronomia Cluj — Avîntul M. Ciuc ; ORA 19 : Dinamo — Steaua.**

Cea de a treia repriză marchează un reviriment al echipei din Miercurea Ciuc. Aruncînd în luptă ultimele picături de energie, ea trece la atac, punîndu-i de cîteva ori în dificultate pe lideri Dar Basa, Oswath, Baka și Tamaș, aflați în poziții bune de gol, se izbesc de forma excelentă a lui Dumitraș, ferm hotărît să-și mențină poarta imaculată. Apoi, situația reintră în normal (Avîntul își terminase combustibilul) și Dinamo mai reușește să înscrie de două ori, imediat după schimbarea terenului.

Meciul a fost, în general, plăcut, viu, alert și foarte fair : doar patru eliminări de cîte două minute. Au marcat : **Gh. Hușanu (2), Axinte, Fl. Sgîncă, Bandaș, Florescu și V. Hușanu.** Au arbitrat : **A. Balint** și **M. Presneanu** o partidă care nu le-a ridicat probleme.

STEAUA — AGRONOMIA CLUJ 9—1 (3—1, 2—0, 4—0)

Fără trei dintre „pionii" săi principali, Texe, Barbat și Cozan, echipa studenților clujeni a opus o rezistență onorabilă, în fața unei formații care — totuși — nu s-a dezlănțuit, jucînd destul de economic în primele două reprize.

În ultima treime, cînd potențialul fizic al Agronomiei s-a prăbușit, scorul s-a apropiat de proporțiile pe care le lua de obicei în întîlnirile dintre cele două formații. De notat revenirea lui Varga, după o cam lungă eclipsă de formă.

Au marcat : **Varga (2), Hergheligiu (2), Fodorea, Gheorghiu, Bucur, Mircioiu, Iordan,** respectiv **Vereș.**

Arbitrii **C. Sgîncă** și **Gh. Tașnadi** au dictat 8 minute de eliminări.

FOTBAL meridiane

Alte anticipări la întîlnirile Ungaria — România

BOZSIK PREVEDE MECIURI FOARTE ECHILIBRATE

JOZSEF BOZSIK, vechi component al selecționatei **Ungariei,** acest fost mare jucător al fotbalului maghiar de acum peste zece ani — care deși nu mai are nici o tangență cu sportul care l-a consacrat, urmărește cu multă atenție activitatea fotbalistică, și, îndeosebi, pe cea internațională — a fost și el surprins de tragerea la sorți în sferturile campionatului european. În cea mai actuală problemă a fotbalului internațional, tragerile la sorți de la **Zürich, Bozsik** a declarat următoarele : „Din păcate, nu cunosc prea bine fotbalul din **România.** Doar din unele rezultate pe care le publică presa noastră și din evoluția din toamna anului trecut a naționalei în meciul cu **Cehoslovacia,** pe care l-am urmărit la T.V. Atunci românii au jucat foarte bine, au fost insistenți la fiecare minge, au cîștigat pe merit și mi-au produs o impresie plăcută. Este adevărat că adversarii lor cehoslovacii n-au dat randamentul maxim, ca acum cîțiva ani în urmă la **Marsilia** cînd ne-au învins pe noi. Asta însă nu știrbește cu nimic victoria echipei României. Evident, reprezentativa noastră nu are o misiune ușoară în sferturi. Puteam să avem adversari mai puțini dificili și nu una, ci două echipe dintre acestea se află, după părerea mea, printre cele opt formații. Dar așa au vrut sorții. În orice caz, atît noi cît și amatorii de fotbal din **București** nu se vor plictisi la meciurile din primăvară dintre cele două echipe. Îmi aduc aminte doar de două jocuri cu românii, care au avut loc cu mulți ani în urmă, partide pe care nu le poți uita atît de ușor. La **Olimpiada** de la **Helsinki,** am cîștigat cu mare greutate, cu 2—1, iar în 1958, la **București,** într-o întîlnire amicală, am învins cu 2—1. De atunci însă, în ambele tabere fotbalistice s-au întîmplat multe. Altul este acum raportul de forțe, dar eu cred, totuși, că pînă la urmă echipa noastră se va califica pentru semifinale. Cu multe emoții, cu mari dificultăți, însă...".

TOTTENHAM LA EGALITATE CU CARLISLE ÎN „CUPA ANGLIEI"

„Cupa Angliei" la fotbal a programat partidele din turul trei. Echipa **Tottenham Hotspur,** viitoarea adversară a formației **U. T. Arad** în **„Cupa U.E.F.A."**, a jucat pe teren propriu cu echipa **Carlisle,** care activează în liga secundă a campionatului. Partida s-a încheiat cu un surprinzător rezultat de egalitate : 1—1. Conduși cu 1—0, fotbaliștii de la **Tottenham** au egalat în repriza a doua, prin golul marcat de **Alan Gilzean.**

Alte rezultate : **Blackpool — Chelsea 0—1; Burnley — Huddersfield 0—1; Crystal Palace — Everton 2—2 ; Leeds — Bristol Rovers 4—1; Manchester City — Middlesbrough 1—1 ; Milwall — Nottingham Forest 3—1; Oxford — Liverpool 0—3; Sheffield United — Cardiff 1—3 ; Southampton — Manchester United 1—1; Wolverhampton — Leicester 1—1; West Ham — Luton Town 2—1.**

★

● **Continuîndu-și turneul în Camerun, echipa de fotbal Wiener Sport Club a susținut un nou meci cu reprezentativa țării gazdă. Partida, desfășurată în localitatea Buea, a fost cîștigată de gazde cu scorul de 6—2 (3—1). Au marcat : Manga (4) și Bassanguen (2), respectiv Wallner (2).**

Acesta a fost cel de al treilea joc dintre cele două echipe. În primele două, victoria a revenit tot fotbaliștilor din Camerun cu 4—0 și respectiv 5—1.

FAVORITELE ÎNVINGĂTOARE ÎN CAMPIONATUL ITALIEI

Partida centrală a etapei a XIV-a a campionatului italian s-a disputat la Torino, între formația gazdă Juventus și Fiorentina. Au învins la limită gazdele, după o partidă foarte disputată. Diferența dintre lider și principalele urmăritoare se menține, ambele echipe milaneze obținînd ieri victorii. A.C. Milan a învins destul de greu (1—0) la Milano pe modesta Atalanta, în timp ce Internazionale a cîștigat la scor (6—1) în deplasare, la Mantova. Cu cele două goluri marcate în acest meci, Boninsegna reușește performanța de a înscrie șapte goluri în ultimele trei partide. Iată rezultatele și autorii golurilor : **Bologna — Napoli 2—2** (Perani și Savoldi, respectiv Improta și Altafini), **Juventus — Fiorentina 1—0** (Bettega), **Mantova — Internazionale 1—6** (Dell'Angelo, respectiv Boninsegna 2, Bertini 2, Pellizzaro și Facchetti), **Milan — Atalanta 1—0** (Pogliano), **Roma — Torino 3—1** (Zigoni 2 și Scaratti, respectiv Bui), **Sampdoria — Cagliari 0—0, Varese — Lanerossi Vicenza 0—0, Verona — Catanzaro 0—0.** Clasamentul : 1. Juventus 22 p ; 2. Milan 21 p ; 3. Internazionale 19 p.

Clasamentul golgeterilor : Boninsegna (Inter) 14 goluri, Bettega (Juventus) 10, Bigon (Milan) și Riva (Cagliari) 8 etc.

Cesare TRENTINI

ANASTASI (Juventus)

Steaua și-a început turneul sud-american

ÎN PRIMUL JOC: 0—2 CU DEFENSOR LIMA

După o lungă călătorie, echipa **Steaua** a ajuns la **Lima,** primul popas al turneului său peste Ocean. Inițial se stabilise ca în capitala **Perului,** formația noastră să evolueze în compania celei mai renumite echipe, **Universitario.** Între timp, organizatorii au decis ca în jocul inaugural al turneului, echipei **Steaua** să-i fie opusă formația **Defensor,** clasată pe locul trei în campionat.

Partida, desfășurată sîmbătă, a fost de un nivel tehnic mediocru. Fotbaliștii de la **Steaua** au părut marcați de oboseala drumului și nu au dat replica așteptată. Echipa **Defensor** a obținut o victorie meritată cu scorul de 2—0 (1—0) prin golurile marcate de **Stucchi** (min. 6 — din penalti) și **A. Gonzalez** (min. 47). Antrenorii **Valentin Stănescu** și **Gh. Constantin** au prezentat următoarea formație : **Haidu — Sătmăreanu, Smarandache, Negrea, Cristache — Vigu, Naom — Pantea, Tătaru, Năstase, Marcu.**

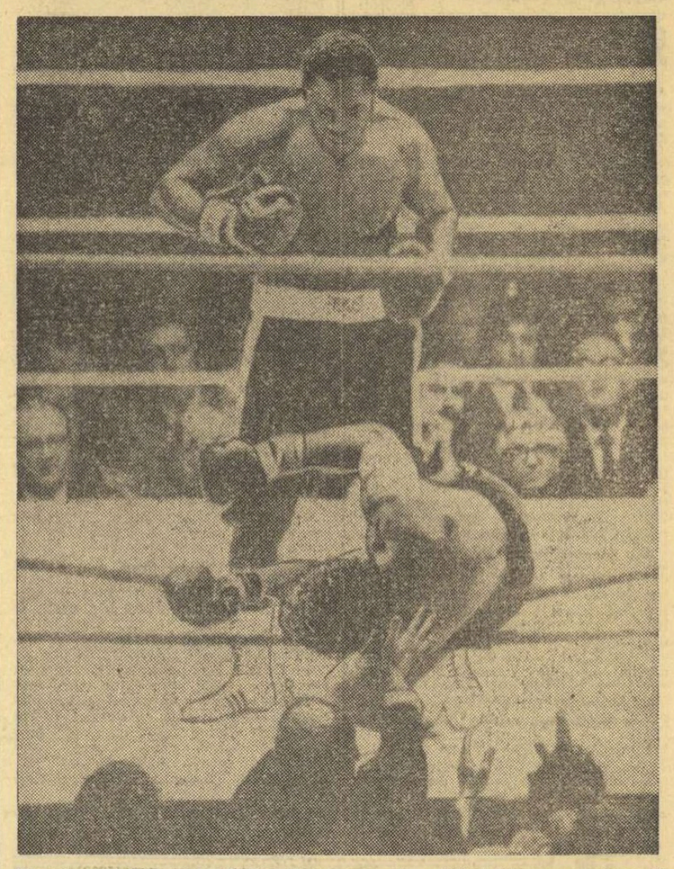

Daniels este în corzi... Peste cîteva secunde, arbitrul Herman Dutreux îl va declara pe Frazier învingător, pe ringul din New Orleans
Telefoto : A.P. — AGERPRES

ÎNVINGÎNDU-L PE DANIELS PRIN K. O.

Frazier și-a păstrat titlul

NEW YORK, 16 (Agerpres). — Campionul mondial de box la categoria grea, Joe Frazier, și-a păstrat titlul, învingîndu-l perin KO tehnic, în repriza a 4-a, pe șalangerul său Terry Daniels.

Cei 9 000 de spectatori prezenți în jurul ringului unei săli din New Orleans au asistat la un meci violent și foarte scurt : deținătorul titlului și-a expediat de patru ori la podea adversarul, înainte ca arbitrul să-l trimită pe acesta în colțul său, oprind lupta.

Învingătorul lui Cassius Clay, care de la succesul său în „meciul secolului", consumat cu 10 luni în urmă, nu a mai evoluat într-o gală oficială, și-a confirmat cunoscutele sale calități : lovituri puternice, rezistență, deplasări rapide în ring. Încă din prima repriză, Frazier, cu două croșeuri de stînga expediate la figură, l-a obligat pe adversar să îngenuncheze. În rundul trei, Daniels a fost salvat de gong, pentru ca în următorul, meciul să ia sfîrșit.

Comentatorii subliniază totuși că Terry Daniels a luptat cu mult curaj în acest meci, în care suporta handicapul unei greutăți de aproape 11 kg (Frazier — 97,750 kg ; Daniels — 86,900 kg). El a reușit să plaseze cîteva lovituri destul de clare, rămase însă fără efect, cunoscută fiind capacitatea de „încasator" a lui Frazier.

După meci, Frazier a declarat : **„Daniels m-a surprins. Este un boxer inteligent și foarte curajos. Sînt satisfăcut că mi-am regăsit forma de anul trecut și sînt gata ca în primăvară să înfrunt pentru titlu orice adversar".** Întrebat dacă acesta ar putea fi și Cassius Clay, Frazier a răspuns : **„Clay este un boxer terminat. Nu cred că ar putea să revină la o formă acceptabilă, care să-i permită să dispute un meci pentru titlul mondial".**

Redacția și administrația: București, str. Vasile Conta nr. 16; telefoane: centrală 11.10.85, secția corespondenți 11.51.99, interurban 72 și 286 ; telex : sportrom bue. 180, Tiparul „I. P. Informația", București 40368

PROLETARI DIN TOATE TĂRILE, UNIȚI-VĂ!

Sportul

ZIAR AL CONSILIULUI NAȚIONAL PENTRU EDUCAȚIE FIZICĂ ȘI SPORT

ANUL XXVIII — Nr. 6939 | 4 PAGINI 30 BANI | MARȚI 18 IANUARIE 1972

ECHIPA FEMININĂ DE TENIS DE MASĂ A ROMÂNIEI A CÎȘTIGAT ÎN FAȚA REPREZENTATIVEI R.P. CHINEZE

LA BĂIEȚI VICTORIA A REVENIT JUCĂTORILOR OASPEȚI

Gala internațională de tenis de masă în care s-au întrecut echipele feminină și masculină ale României și R.P. Chineze a oferit aseară, în sala Floreasca, un spectacol de o frumusețe deosebită. Satisfacția a fost cu atît mai mare, cu cît publicul a asistat la o entuziasmantă victorie a selecționatei noastre feminine cu 5—4, asupra puternicei formații a oaspetelor. **Carmen Crișan** a jucat remarcabil, cîștigînd două meciuri dintre care unul, în fața redutabilei **Li Li**, semifinalistă la campionatele mondiale de la Nagoya. Bine s-au comportat și **Eleonora Mihalca** (Vlaicov), învingătoare în partida decisivă asupra lui Cian Huai-yn. Mai puțin convingătoare evoluția Mariei Alexandru, într-o dispoziție de joc mai puțin favorabilă.

Peste așteptări s-au prezentat și componenții echipei noastre masculine, în care **Doboși** și **Luchian** au înscris victorii prețioase asupra celebrilor ași ai paletei, **Li Cin-kuan** și **Lian Ko-lian**.

Oaspeții au confirmat marea lor valoare și excelentele calități cu care sînt dotați.

Rezultate: echipe femei: România—R.P. Chineză 5—4: Maria Alexandru—Cian Huai-yn 0—2 (—14, —14), Eleonora Mihalca (Vlaicov) — Li Li 1—2 (—17, 17, —17), Carmen Crișan—Huan Si-pin 2—0 (18, 18), Maria Alexandru—Li Li 1—2 (20, —11, —15), Carmen Crișan—Cian Huai-yn 0—2 (—15, —12), Eleonora Mihalca (Vlaicov)—Huan Si-pin 2—0 (11, 14), Carmen Crișan—Li Li 2—0 (12, 12), Maria Alexandru—Huan Si-pin 2—1 (19, —18, 19), Eleonora Mihalca (Vlaicov) —Cian Huai-yn 2—1 (—13, 19, 16).

Echipe bărbați: R. P. Chineză — România 5—3: Tiao Ven-iuan—Teodor Gheorghe 2—0 (18, 19), Lian Ko-lian—Șerban Doboși 1—2 (—18, 18, —18), Li Cin-kuan—Sergiu Luchian 0—2 (—18, —14), Tiao Ven-iuan—Șerban Doboși 2—0 (17, 17), Li Cin-kuan —Teodor Gheorghe 2—0 (9, 17), Lian Ko-lian—Sergiu Luchian 2—0 (12, 16), Li Cin-kuan—Șerban Doboși 1—2 (—20, 11, —16), Tiao Ven-iuan — Sergiu Luchian 2—1 (—18, 16, 11)

Înaintea acestor întîlniri au avut loc și patru meciuri demonstrative: Si En-tin—Alexandru Buzescu 2—0 (18, 19), Lin Mei-ciun—Lidia Ilie 2—1 (18, —14, 21), Hu Iu-lan—Ana Lunteanu 2—1 (16, —23, 16), Stelian Nicolae—Iu Cian-ciun 2—1 (—17, 12, 20).

★

Astăzi, de la ora 17, lotul sportivilor chinezi va face o vizită la centrul de antrenament al secțiilor de tenis de masă aparținînd școlilor sportive nr. 1 și nr. 2 din Capitală.

Constantin COMARNISCHI

Secvență de la partida Maria Alexandru-Cian Huai-yn, meci inaugural al întîlnirii de tenis de masă dintre reprezentativele României și R.P. Chineze

Foto: S. BAKCI

DEMONSTRAȚII DE VIRTUOZITATE ÎN SALA FLOREASCA

RUNDA HOCHEISTICĂ DE ASTĂZI, CRITERIU DECISIV PENTRU STABILIREA LOTULUI NAȚIONAL

Calamar (stînga) încearcă să treacă de Făgăraș (fază din meciul Dinamo—Steaua disputat în manșa a II-a a campionatului).

Foto: V. BAGEAC

Dinamo și Steaua se vor afla, astă-seară, pentru a treia oară față în față în actuala ediție a campionatului țării. Derbyul acesta tradițional, încărcat totdeauna de mari ambiții, este așteptat cu interes și nerăbdare. Și nu numai pentru rivalitatea care există între aceste două cluburi de elită ale sportului românesc (o rivalitate sănătoasă și constructivă, care a fost motorul progresului în multe discipline), dar pentru că, în cazul în speță, al hocheiului, este singura posibilitate pentru spectatori de a urmări jocuri desfășurate la cea mai înaltă tensiune, confruntări sericase, acerbe, foarte adesea dramatice.

Dinamo și Steaua încrucișează crosele astăzi după ce fiecare dintre aceste echipe a demonstrat în meciurile anterioare (cu Agronomia Cluj și Avîntul Miercurea Ciuc) o valoare mai bună decît în turniriile I și II. Potrivit cifrelor din clasament, Steaua are un atac mai eficace, cu două goluri mai mult decît Dinamo și o apărare care a primit un gol

Valeriu CHIOSE

(Continuare în pag. a 2-a)

REPREZENTATIVA DE HOCHEI A IUGOSLAVIEI ȘI SELECȚIONATA DE TINERET A U.R.S.S. LA BUCUREȘTI

Imediat după încheierea acestui tur de campionat, reprezentativa țării va susține cîteva partide internaționale deosebit de importante în zilele de 22 și 23 ianuarie la București va avea loc dubla întîlnire dintre selecționatele României și Iugoslaviei, iar în zilele de 29 și 30 ianuarie va evolua tot pe patinoarul „23 August" reprezentativa de tineret a U.R.S.S. În același timp, echipa noastră de juniori va întîlni la Sofia, în 22 și 23 ianuarie, selecționata similară a Bulgariei.

Jocuri echilibrate la reluarea campionatului de handbal feminin

TIMIȘOARA, 17 (prin telefon, de la trimisul nostru). Așteptată cu interes — cunoscută fiind popularitatea handbalului pe aceste meleaguri — reluarea campionatului feminin (divizia A) a furnizat celor 2 000 de spectatori prezenți în sala Olimpia partide echilibrate, încheiate cu rezultate strînse. Iată amănunte de la etapa de azi (n.r. ieri):

MUREȘUL TG. MUREȘ — RAPID BUCUREȘTI 10—10 (6—6). La început a condus Mureșul (5—1), dar feroviarele au egalat și, apoi, în repriza secundă, cele două formații au mers „cap la cap", încheind partida ...remiză. Au marcat **Sos (5), Simon (4), Mathe** — Mureșul; **Stănișel (3), Ștefan (3), Gheorghe (2), Topîrlan, Oancea** — Rapid. Au condus **D. Purică** (Ploiești) și **P. Radvani** (Cluj).

CONFECȚIA BUCUREȘTI — TEXTILA BUHUȘI 13—13 (6—8). Un rezultat surpriză. Textilistele au condus cu 12—8 (min. 33), dar cîteva greșeli ale lor au permis handbalistelor de la Confecția să remonteze și chiar să preia conducerea: 13—12 (min. 45). Au înscris: **C. Dumitru (5), Dincă (2), Bidiac (2), Adochiței**

Programul de mîrți: de la ora 15: **Textila Buhuși — Universitatea Cluj; Mureșul Tg. Mureș — Universitatea București; I.E.F.S. — Voința Odorhei; Universitatea Timișoara — Rulmentul Brașov; Rapid — Confecția.**

Hristache NAUM

(Continuare în pag. a 4-a)

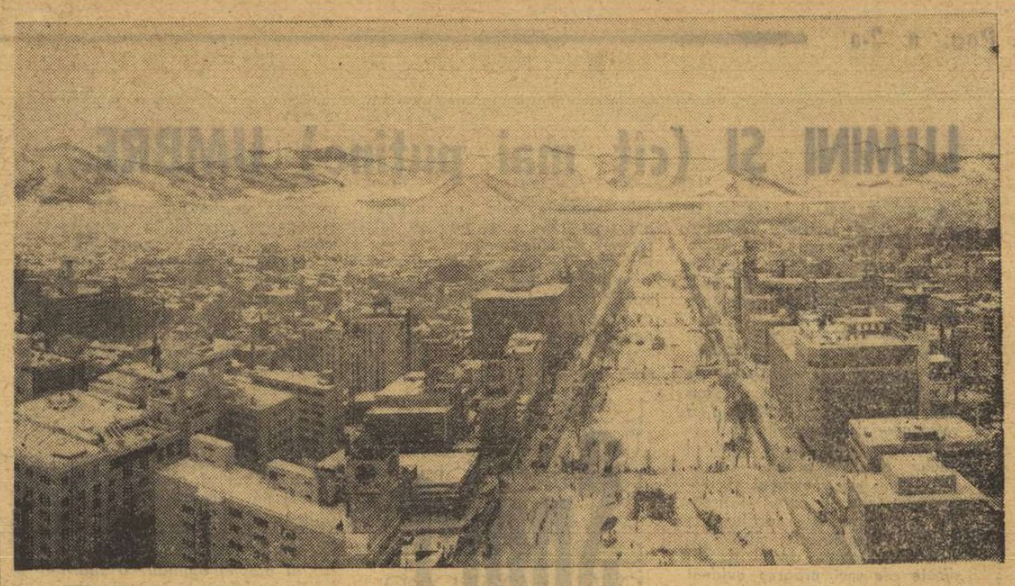

Sapporo, capitala Jocurilor Olimpice — ediția a XI-a.

Corespondență telefonică din Japonia

SAPPORO'72

BOBERII ROMÂNI AU EFECTUAT PRIMELE COBORÎRI, PE PÎRTIA DE PE MUNTELE TEINE

● Pregătiri comune cu echipajele Italiei, Canadei, Suediei și Japoniei ● Pista se prezintă în condiții excelente ● Eugenio Monti a renunțat la funcția de conducător tehnic al echipei Italiei

SAPPORO, 17 (prin telefon). Cînd am ajuns — joi — în capitala ediției a XI-a a Jocurilor Olimpice de iarnă, organizatorii erau tare bucuroși. După ploaia căzută fără contenire marți și miercuri, s-a pornit o ninsoare densă, care a acoperit munții Teine, Eniwa, Miyanomari, și Fujino cu un strat gros de zăpadă, existent și înainte, dar subțiat simțitor din cauza temperaturii ridicate.

În satul olimpic din cartierul Makomanai, am avut surpriza plăcută de a ne întîlni cu vechi prieteni, veniți înaintea noastră pentru a se antrena pe pista de concurs de pe muntele Teine, printre care cunoscuții **piloți italieni Gaspari, De Zordo** (sosit de la Saint Moritz, unde a luat parte la campionatul european), **Vicario și Alvera, reprezentanții Canadei, Suediei și,** bineînțeles, **cei ai țării gazdă.** Cu acest prilej, am aflat că din cauza unor neînțelegeri privind selecția lotului olimpic, fostul campion mondial și actualul deținător al titlurilor olimpice, **Eugenio Monti,** a renunțat la funcția de conducător tehnic al echipei Italiei, în locul lui fiind prezent aici I. Bergamaschi.

După o noapte de odihnă binevenită, vineri dimineață am parcurs cu un microbuz cei 23 de kilometri care despart satul olimpic de pîrtia de bob. Aici am regăsit boburile (transportate pe căi maritime) pe care, împreună cu **Panțuru, Focșeneanu, Zangor, Panaitescu, Pascu** și **Papadopol,** le-am curățat și le-am montat, astfel că sîmbătă, la ora 8,30, am putut parcurge primele coborîri de antrenament, alături de ceilalți boberi aflați la Sapporo. Timpul a fost ideal, permițînd echipajelor să efectueze coborîri excelente, toate avînd, bineînțeles, scopul acomodării cu virajele, zigzagurile și liniile drepte ale pistei. După antrenament, maestrul emerit al sportului **Ion Panțuru** a mărturisit că este deosebit de impresionat de starea pîrtiei, care este foarte tehnică și ireproșabil pusă la punct, în toate privințele. Nici nu este de mirare, deoarece ing. Giuliano Galli, proiectantul pîrtiei (ca și al celei de la Cervinia) se află la Sapporo de multă vreme și a urmărit direct lucrările de înghețare și amenajare a pistei olimpice de bob. Cei 1.700 de metri ai pîrtiei nu au suferit nici o modificare față de situația de anul trecut, la concursul preolimpic, cînd toți sportivii, antrenorii și tehnicienii și-au manifestat satisfacția pentru calitatea primei piste de bob din Japonia.

După o zi de antrenament, au urmat două de pauză, nedorită de noi, dar... obligatorie. Duminică, fiind zi de sărbătoare, pista a fost închisă, iar luni s-a lucrat intens la curățarea ei de zăpada masivă căzută în cursul nopții. Dacă nu va interveni o nouă surpriză atmosferică, de marți vom relua din plin antrenamentele, de astă dată după-amiază, ceea ce nu prea convine participanților, deoarece cursele oficiale se vor desfășura, conform programului oficial, dimineața de la ora 8,30 (4—5 februarie bobul de 2, 11—12 februarie bobul de 4).

HARITON PAȘOVSCHI
antrenorul lotului olimpic de bob al României

Turneele de iarnă în America de Sud...

...UN „ATU" VALORIFICAT DIN CE ÎN CE MAI MULT DE FOTBALUL EUROPEAN

Echipe românești de fotbal (reprezentative sau de club) fac spectaculoasa călătorie transoceanică pentru a ajunge în America de Sud, a treia oară consecutiv. Mai ales acum, în aceste zile, cînd la noi crapă pietrele de ger, golful Guanabara, cu cerul la fel de albastru și de senin ca și apele Atlanticului, cu plajele sale „maravilhose", în mijlocul cărora Copacabana pare un adevărat rai — și pentru fotbaliști este un adevărat rai —, superbul Rio, São Paulo (New York-ul Braziliei) sau încîntătoarele localități Porto Alegre sau Belo Horizonte, toate aceste denumiri cu rezonanță muzicală capătă chip și dimensiuni de vis. Întîi și întîi, pentru că la noi tremuri pînă și în subsol, iar acolo transpiri în cămașă, umbra unui palmier însemnînd, uneori, ...40 de grade! Este adevărat, agențiile de presă au semnalat, ca în fiecare vară braziliană, obișnuitele drame ale dezhidratării; am aflat, de asemenea, că în Parana, la Curitiba, un val de albine sălbatice a ținut 3 ore populația zăvorîtă în case, omorînd trei câini uitați de stăpînii lor în curte, dar toate aceste rigori ale naturii nu-i împiedică pe foarte mulți să viseze actuala căldură din țara cafelei.

Ca participant la o asemenea „expediție", aș putea numi alte cîteva bucurii — în afara celor clasice — care se oferă în această perioadă europeanului „evadat" de la zăpezi și geruri. Toată Brazilia, orașe mari și mici, pregătește cu o captivantă și fermecătoare febrilitate Carnavalul, serbare națională care durează cîteva zile în șir la sfîrșitul lunii februarie; această pregătire înseamnă, practic, „repetiții" zilnice (cu zeci de mii de „actori"), care încep de la sfîrșitul după-amiezii și se încheie după miezul nopții. Muzică, samba, veselie în toate orașele, pe aproape toate străzile. Adăugați o bucătărie excelentă și cele mai gustoase fructe din lume, ananas, portocale, banane, mandarine etc.

Nu întîmplător, în aceste luni de înflorire a vieții braziliene, fotbalului — problemă națională de stat, tratată ca atare în țara lui Pele — i se acordă o atenție suplimentară.

De ce? Pentru că este o vreme foarte propice — după cum declară Joao Havelange, președintele Confederației braziliene de sporturi — **schimbului de idei, de valori, de experiență între fotbalul brazilian și cel al bătrînului continent.**

Găsindu-se la sfîrșitul campionatului, fotbalul brazilian se întîlnește cu cel european, aflat în pauză competițională. Acum, cele două

Marius POPESCU

(Continuare în pag. a 3-a)

Secvență de la partida C.F. Curitiba — Rapid, disputată anul trecut, cu ocazia turneului echipei giuleștene în Brazilia

Două meciuri ale baschetbaliștilor bucureșteni în turneul de la Varșovia

● 59—58 cu S.K.R.A. Varșovia; 70—96 cu Selecționata Moscova

VARȘOVIA, 17 (Agerpres). — În cadrul turneului internațional masculin de baschet de la Varșovia, reprezentativa orașului București a susținut două noi întîlniri. În primul meci, baschetbaliștii români au învins cu scorul de 59—58 (30—29) echipa S.K.R.A. Varșovia. Cei mai buni jucători români au fost Tarău și Dragomirescu, care au înscris 14 și, respectiv, 10 puncte. În cea de-a doua partidă, formația română a întîlnit redutabila selecționată a orașului Moscova, principala favorită a competiției, în fața căreia a pierdut cu 70—96 (29—48).

În clasamentul grupei conduce echipa orașului Moscova cu 8 puncte, urmată de București și Sofia — cu cîte 5 puncte, S.K.R.A. și Legia Varșovia — cu cîte 3 puncte.

Alte rezultate: Varșovia I (reprezentată de echipa Poloniei) — Praga 113—80 (53—41); Budapesta — Helsinki 64—54 (35—27); Sofia — Varșovia II (Legia) 97—70 (55—32).

A ÎNCEPUT „CUPA UNIRII" LA TENIS

În sala Steaua, au început ieri primele întîlniri din competiția de tenis dotată cu „Cupa Unirii". La startul acestei întreceri participă cîțiva dintre cei mai buni jucători din Capitală și provincie.

În prima partidă a zilei, A. Bădin (Dinamo) l-a învins, cu multă siguranță, pe C. Rădulescu (Sc. Sp. 2) cu 6—2, 6—3. Într-o întîlnire disputată, Dan Comănescu (Petrolistul Cîmpina) l-a întrecut pe R. Tîlmaciu (Steaua) cu 6—2, 6—4. Celelalte partide au fost simple formalități pentru învingători. Rezultate: P. Mărmureanu (Steaua) — A. Bădin (Dinamo) 6—2, 6—0; M. Tăbăraș (Progresul) — C. Marin (Dinamo) 6—0, 6—2; R. Bădin (Progresul) — C. Stănciulescu (Dinamo) 6—1, 6—1.

Întrecerile continuă zilnic după următorul program: dimineața de la 8—14, iar după-amiaza de la 16—22. Miercuri, încep primele jocuri rezervate fetelor.

S. IONESCU

CU GINDUL LA OLIMPIADĂ VOLEIBALIȘTII TRANSPIRĂ ÎN VACANȚĂ

MÜNCHEN'72

● Recordmanul cursei contra... teleferic ● Medicul Gabriel Cherebețiu este mulțumit ● Acolo s-au născut și medaliile de bronz de la C.E.

Dimineață geroasă de ianuarie pe Clăbucet. Pîrtia este încă pustie. Tălpile se prind de zăpada bătătorită ca o mină caldă pe ivărul înghețat, pleoapele ustură, ochii lăcrimează, nările se lipesc de ger și de adierea vîntului tăios. De după cetinele sure se ivește soarele, caricatural și nepătincios, **„Crapă pietrele"**, afirmă invariabil primii oaspeți matinali.

Cineva îmi spusese jos, în Predeal, că a zărit aici, cu o zi înainte, mai multe grupuri de băieți și fete în treninguri albastre cu dungă roșie. De bună seamă, sportivi. Și, într-adevăr, la cîteva minute de la venirea noastră la „Plecare", holul cabanei s-a umplut. Din camere au descins mai întîi voleibaliștii lotului național, apoi alți sportivi, veniți aici ca în fiecare an pentru obișnuita „cură de ozon" a vacanței...

CURSA CONTRA ... TELEFERIC

Cel mai remarcabil eveniment al zilei este primul antrenament al voleibaliștilor, care pare a reține atenția tuturor. De ce? Băieții, aflați sub comanda antrenorilor **Nicolae Sotir, Aurel Drăgan** și **Paul Brașoveanu,** aveau în programul dimineții o pasionantă cursă de-a lungul liniei telefericului, numită de ei, încă de anul trecut, cînd au inclus-o în repertoriul „vacanței", cursa contra... teleferic. Cronometrele se pun în mișcare și grupul concurenților se rostogolește la vale, împrăștiindu-se și regrupîndu-se ca un viespar întăritat, pe traseul lung și sinuos care leagă cele două cabane ale Clăbucetului. Cu el a plecat și Aurel Drăgan, dornic parcă să-și mai încerce rezistența fizică. După o jumătate de ceas de la start, Plutonul reapare, răsfirat, urcînd în fugă ultima porțiune abruptă. În frunte, **Patriciu Păștean,** urmat de **Puiu Bartha.** Recentul promovat în lot cîștigă cu jumătate de minut, stabilind, totodată, cel mai bun timp al neobișnuitei curse: 32 de minute și jumătate! Rînd pe rînd, 14 alergători pătrund în sala cu mese a cabanei, unde îi așteaptă cești cu ceai (pregătit după rețeta riguroasă a secretarului general al federației, A. Dobincă). Toți respiră des și zgomotos, au obrazul îmbujorat și promoroacă pe păr, în bărbile înadins nerase de cîteva zile; sudoarea le brăzdează gîtul și fața, le lipește de piele șuvițele de păr... Toată lumea îi privește cu admirație. Scaunul telefericului, care fusese martor

Aurelian BREBEANU

(Continuare în pag. a 2-a)

CARNET DE REPORTER

Pe terenul improvizat de la Clăbucet, voleibaliștii lotului olimpic într-un agreabil „trei la trei" pe zăpadă...

Foto: P. BRAȘOVEANU

LUMINI ŞI (cît mai puţine) UMBRE...

Apariţia unei noi rubrici se cere, de regulă, explicată cititorilor, redacţia făcîndu-şi astfel cunoscute intenţiile tematice, zonele şi modalităţile de prospectare, chiar eficienţa sperată.

„SPORT PENTRU TOŢI" nu ni se pare a fi un caz de excepţie. Desi ideea în sine a căpătat de multă vreme o statornică şi largă exprimare în viaţa cotidiană a cetăţenilor de toate vîrstele.

Recent, sărbătorescul final al anului '71 ne-a prilejuit cunoştinţa unui bilanţ, exigent şi responsabil întocmit, care înfăţişează, fără zorzoane şi artificii, în graiul convingător al cifrelor şi statisticilor, cotele destul de ridicate ale unui proares evident în împlinirea misiunilor de răspundere pe care partidul şi statul nostru le-au încredinţat mişcării sportive.

Strălucesc luminî puternice la aceste cote. Ele nu acoperă, însă, umbrele neajunsurilor — şi ele în bună măsură cunoscute — ori cele ale proiectelor nerealizate, nu din lipsa condiţiilor, nu din nereceptivitatea tineretului la mişcarea în aer liber, la exerciţiul fizic, la activitatea sportivă din săli şi de pe stadioane, ci pentru că, ici-colo, lucrurile n-au fost înţelese cum trebuie, cei însărcinaţi anume ca să-şi apropie semenii de acel izvor de sănătate şi frumuseţe fizică şi morală multumindu-se cu mult prea puţin, lăsîndu-se prea adesea traşi de mînecă pentru a face cîte ceva.

Obiectivele viitoare — dar şi cele prezente, cele ale acestui entuziast început de nou an sub semnul muncii creatoare, al iniţiativelor, al dorinţei de mai mult şi mai bine — cer imperios abandonul total al mentalităţilor de care aminteam mai sus. Altfel nu se poate, dacă vrem să vedem împlinite şi chiar depăşite îndrăznetele prevederi ale planului de dezvoltare a activităţii de educaţie fizică şi sport pe perioada 1971—1975.

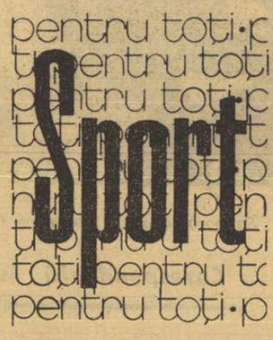

Studierea acestui document, îndreptar preţios pentru o lungă perioadă de timp a întregului activ al mişcării sportive, pune într-un luminos şi generos prim-plan, mai mult ca oricînd, tocmai ideea care ne-a sugerat titlul rubricii de faţă. Pentru că, uneori, în exaltarea recordurilor, tentaţi de vraja marilor performanţe, uităm pentru prea multă vreme celelalte virtuţi ale educaţiei fizice şi sportului şi le dăruim prea puţin din munca, preocupările şi pasiunea noastră.

De fapt, e nevoie de un „SPORT PENTRU TOŢI", de o largă şi susţinută acţiune care să răspundă, deopotrivă, multiplelor cerinţe ale cetăţenilor. De la necesitatea fortificării fizice pînă la realizarea oricăror aspiraţii de afirmare în sportul mondial.

Despre principalele realizări, iniţiative, dar şi neajunsuri, constatate în această direcţie ne propunem să discutăm în noua noastră rubrică, acordînd — din mai multe motive, printre care şi cel al amplei oglindiri a sportului de performanţă în toate paginile ziarului — prioritate PROBLEMELOR ŞI PREOCUPARILOR ÎNDREPTATE INDEOSEBI SPRE MAI BUNA ÎNDEPLINIRE A SARCINILOR TRASATE DE PARTID ÎN DIRECŢIA UNEI CÎT MAI LARGI DEZVOLTĂRI A EDUCAŢIEI FIZICE ŞI A ACTIVITĂŢII SPORTIVE DE MASĂ.

Cu aceste gînduri şi adresînd cititorilor, mai ales activiştilor sportivi, invitaţia de a ne face cunoscute opiniile, propunerile şi sugestiile lor, începem aşadar o dezbatere pe care o dorim fructuoasă în primul rînd prin succesele pe care rubrica „SPORT PENTRU TOŢI" îşi propune să le găzduiască, să le comenteze cît mai des. Dar, dacă va fi nevoie...

Dan GÂRLEŞTEANU

În sala Dinamo, la ultima repetiţie a juniorilor II, înaintea „naţionalelor" de la Botoşani.

UNIVERSITATEA CLUJ INTRE RETROSPECTIVĂ ŞI ANTICIPAŢIE

● Bilanţul anului 1971 indică o tendinţă de stagnare în activitatea clubului universitar clujean

O adunare de dare de seamă, reprezentînd o retrospectivă a activităţii desfăşurată, în primul rînd, de către sportivi, precum şi o anticipaţie a muncii pe care aceştia urmează s-o presteze pe parcursul unei perioade date, revendică — credem noi — şi prezenţa celor direct interesaţi, a celor aflaţi în miezul problemelor şi a căror soartă este pusă în discuţie; adică sportivii.

Iată pentru ce am fost şocaţi cînd, în sala unde „U" îşi analiza activitatea pe 1971, n-am descoperit, la începutul lucrărilor, **decît 3 sportivi (!), dintre care doi s-au „subtilizat" pe parcurs,** pe „baricade" rămînînd doar căpitanul fotbaliştilor, Remus Cîmpeanu, reţinut şi el de obligaţiile de serviciu pe care le prestează în cadrul clubului.

Lipsă de informaţie? NU; din secretariatul clubului au plecat 125 de invitaţii. Lipsă de timp? Nu o pot invoca decît cîţiva, aceia care — în orele respective — au fost reţinuţi fie de producţie, fie de cursuri şi seminarii. Lipsă de interes? Dar... mai bine să nu căutăm răspuns la această întrebare (ar fi jenant pentru sportivi) şi să trecem la problemele atacate în şedinţă.

Luînd ca elemente de comparaţie anii 1965 (cînd „U" era un club titan, cu atenţia distribuită spre activitatea numeroaselor secţii care funcţionau aici) şi 1967 (anul de după înfiinţarea celorlalte trei cluburi sportive universitare clujene care au despovărat „Universitatea" de marea încărcătură de secţii, creindu-i posibilitatea unei detente pentru cele 6 discipline care rămăseseră să-şi desfăşoare activitatea aici), unul dintre participanţii la lucrări, tovarăşul **Mircea Popescu,** inspector în Ministerul Învăţămîntului, concluziona pe bază de cifre şi grafice că **„U" trăieşte** — aşa cum au dovedit-o rezultatele din 1971 — **un moment de stagnare, cu tendinţă de alunecare în jos.** Alunecare pe care o anunţă echipa feminină de handbal (periclitată cu retrogradarea în divizia secundă), cea feminină de baschet (lipsită de şansa promovării în A), modestia cu care evoluează gimnastica modernă, fluctuaţia de comportament, de la un meci la altul, a „5"-ului masculin de baschet, una dintre formaţiile care, permanent, a punctat decisiv pentru prestigiul lui „U".

Situaţia — reliefată, de altfel, şi de raport — îşi găseşte explicaţia în **lipsa elementelor de valoare** (la ambele echipe feminine), în **insuficienta pregătire fizică şi tehnico-tactică a „7"-lui feminin** şi în **falsul spirit de lucru existent aici, în redusa preocupare pentru recrutarea şi şlefuirea elementului tînăr** (cazul celor trei echipe amintite), care să revitalizeze formaţiile sau să înlocuiască pe acei sportivi care nu mai dau randament ridicat din cauza preocupărilor profesionale sau familiale, în **existenţa unor cazuri de indisciplină** — sesizate şi sancţionate, de altfel — **în trupa baschetbalistelor.**

Desigur, de situaţia „pe sîrmă" în care stau aceste echipe feminine şi de lipsa unui orizont luminos al gimnasticii moderne, **responsabile se fac, în primul rînd, sportivele şi cadrele tehnice ce se ocupă de pregătirea acestora.** Nu poate fi, însă, ignorat — şi nici iertat de critici — faptul că **birourile de secţii** (acele organisme constituite şi chemate să supravegheze activitatea secţiei şi să intervină acolo unde situaţia o cere), **ori nu şi-au făcut cu nimic simţită prezenţa** (cazul secţiei de gimnastică modernă, unde biroul nu s-a întrunit niciodată în cursul anului 1971), **ori acolo unde ele funcţionează nu şi-au dirijat interesul şi preocupările decît către băieţi** (cazul secţiilor de baschet şi handbal).

Dar, pentru că sîntem la acest capitol, al birourilor de secţii — considerate încă, prin unele locuri, organisme fantomă sau, în cel mai bun caz, organisme lipsite de eficacitate — se cere să demonstrăm, sprijinindu-ne pe exemplele oferite de birourile secţiilor de atletism, judo, volei şi handbal masculin, că **acolo unde acestea şi-au impus prezenţa, conlucrînd cu sectorul tehnic, apropiindu-se de sportive şi intermediind problemele acestora la conducerea clubului, roadele au fost din cele mai bune.** Astfel, la atletism tov. **Vasile Biris** — supraveghetorul parcului sportiv Babeş şi membru al biroului secţiei — **a reuşit ca, prin mijloace care n-au revendicat fonduri, să aducă ameliorări apreciabile sălii de sport,** conform solicitărilor antrenorilor şi atleţilor; **înfiinţarea şi viabilitatea secţiei de judo, ca şi recenta ei performanţă de a se număra printre cele 9 echipe care compun cea dintîi divizie naţională A de judo se datoreşte, în mare parte, activităţii neobosite a preşedintelui acestei secţii,** tov. **Ioan Blejan,** şeful Comisiei sportive pe centrul universitar Cluj; **permanenta situare a echipei de handbal masculin pe un loc fruntaş** în aprigul campionat naţional, **evoluţia onorabilă, în prima divizie, a tinerei echipe masculine de volei,** ca şi **prezenţa omonimei feminine în fruntea diviziei B** — cu şanse certe de promovare în A — **sînt acumulări şi salturi la care au contribuit apreciabil şi cei aflaţi în birourile secţiilor, oameni devotaţi sportului, suflete dăruite lui „U".**

Revenind la cauzele care menţin în anonimat unele dintre echipele „Universităţii", trebuie să menţionăm — respectînd clasicul „audiatur et altera pars" (exprimat în rapoartele pe care antrenorii le-au înaintat clubului înainte de întocmirea dării de seamă) — **insuficienta preocupare a conducerii clubului pentru preluarea de elemente tinere de valoare** (aici este vizată pregătirea speranţelor sportive pentru intrarea în facultate) **şi soluţionarea unor „revendicări" ale sportivilor** care constituie piese principale în angrenajul echipelor, ca şi **palidele intervenţii ale sectorului tehnic al clubului în procesul de pregătire a echipelor.**

Iată, deci, desfăşurate, toate cauzele care determină stagnarea performanţei la „U", deşi **decatlonistul Vasile Bogdan a adus, la Cluj, titlul balcanic al probei,** deşi **echipa lui Remus Cîmpeanu a terminat turul pe locul III,** iar **cea a lui Schobel poposeşte, după 12 etape, pe locul IV,** deşi **baschetbaliştii smulg victorii la Dinamo şi Rapid,** deşi **judoul este prezent în prima divizie,** deşi schioara **Georgeta Băncilă este campioană universitară la „coborîre",** deşi...

Iată cauze pe care şedinţa de analiză le-a cerut urgent ameliorate, iată impedimente pe care numele şi prestigiul lui „U" le reprimă cu severitate, iată piedici de care n-am vrea să mai auzim în analiza din decembrie viitor.

Nuşa DEMIAN

POLO

NAŢIONALA NU MAI ARE „SENATORI"!

este de părere antrenorul N. FIROIU

Poloiştii din primul eşalon reprezentativ lucrează intens, zi de zi, de mai multe săptămîni. Cei 13 jucători de „cîmp" (12 bucureşteni şi un clujean), alături de grupul celor 5 portari, stau zilnic cîte 5—6 ore în bazin, dînd în permanenţă de lucru dr. A. Szogy în problema recuperărilor după eforturile extrem de dure. Dar, oboseala firească din fiecare seară (după cea de a 25-a „sută" ce încheie al doilea antrenament cotidian jucătorii ies din apă deseori epuizaţi) este învinsă, în primul rînd, printr-o mare ambiţie şi o puternică dorinţă de afirmare (majoritatea celor prezenţi se află abia la primul galon de internaţional). Rezultatele bune din sezonul precedent se cer doar confirmate. Şi nu numai atît. O nouă prezenţă în careul de aşi, dar de această dată într-un cadru olimpic, constituie obiectivul major în acest an, pentru a cărui realizare nu se precupeţeşte nici un dram de energie.

La mijlocul unei prime perioade pregătitoare, în care accentul cade pe dezvoltarea fizică multilaterală, antrenorii lotului, A. Grinţescu şi N. Firoiu, au prevăzut şi un turneu de verificare (a se vedea rezultatele în chenarul alăturat), la care au mai invitat echipa Rapid şi naţionala de juniori. La finele lui am cerut părerea celor doi tehnicieni:

A. GRINŢESCU: „S-a lucrat intens în ultimele săptămîni şi unele rezultate au început să apară. Mă bucură faptul că cei mai mulţi jucători şi-au îmbunătăţit simţitor viteza. Antrenorii de înot vor avea o surpriză în vară, cînd le voi aduce în concurs o ştafetă de 4x100 m liber, care „merge" acum 3:50,0 şi pînă atunci va mai creste, în mod sigur. **Novac, V. Rus, Cl. Rusu** coboară sub 59,0, **Nastasiu, Szabo, C. Rusu** sub 60,0, iar Lazăr, D. Popescu, Zamfirescu şi Mihăilescu sînt foarte aproape de un minut. Şi rezistenţa lor în apă a crescut substanţial. De acum vom începe să ne axăm mai mult pe latura tehnică a pregătirii, cu mare atenţie asupra jocului în apărare. Meciurile din turneu ne-au arătat încă lipsuri în mijloacele de deposedare a adversarului, ca şi în ceea ce priveşte orientarea tactică".

N. FIROIU: „Au dispărut senatorii din echipă. Tinerii promovaţi încă din iarna trecută, ca şi cei ce s-au adăugat în toamnă, se încadrează tot mai bine în joc, astfel că toţi componenţii lotului ştiu că oricînd ne putem dispensa de serviciile oricui. Faptul s-a repercutat direct în pregătire cu rezultate apreciabile, şi el reprezintă cea mai bună garanţie că ne vom prezenta la un nivel superior în acest an. Vreau să mai remarc dorinţa de afirmare a portarilor, care muncesc ca niciodată".

— a.v. —

Rezultatele turneului de verificare: **Lotul A** cu Lotul B 5—5, Rapid 10—6, Lotul de juniori 13—5; **Lotul B** cu Rapid 14—9, Lotul de juniori 10—5; **Rapid** — Lotul de juniori 7—5.

ATLETISM

Dacă nu mai există perioadă de hibernare

DE CE SÎNT NEGLIJATE CONCURSURILE DE SALĂ?

În acest an, sezonul atletic bucureştean „indoor" a debutat mai tîrziu ca în cel precedent, cînd luna decembrie intrase deja în priza concursurilor de sală. Este adevărat că întîrzierea din acest an nu este consecinţa hibernării în scorbura indiferenţei — mărturie au stat taberele montane ale copiilor şi juniorilor din perioada vacanţei, stau asiduele pregătiri ale atleţilor fruntaşi din lotul naţional şi olimpic, în ciuda absenţei în această perioadă decisivă a unei săli corespunzătoare —, dar periodicele confruntări cu rigoarea secundelor, centimetrilor şi cu nepravăzutul adversarilor din concurs alcătuiesc „sarea şi piperul" oricărei pregătiri.

Iată de ce milităm pentru diseminarea concursurilor de sală în afara calendarului centralizat al federaţiei de resort, deschise tuturor categoriilor de atleţi şi, mai ales, viitorilor atleţi, copiilor atraşi de mirajul ştachetei, al înfrîngerii gravitaţiei, al firului alb al sosirii. Iată de ce aşteptăm iniţiativa locală a comisiilor judeţene de specialitate care să aducă săptămînă de săptămînă atletismul în sălile de la Brăila, Botoşani, Braşov, Timişoara, Cluj, Tg. Mureş, şi o dată cu competitorii şi publicul, ajuns la obişnuinţa că atletismul nu mai este sportul unui singur sezon.

După cum ne spunea şi profesoara **Georgeta Muşat** de la S.S.A. (antrenoarea **Auricăi Nedelea** şi a **Mihaelei Stoica,** învingătoare în probele de 50 m plat şi garduri), concursurile de sală, în timpul iernii şi primăverii, nu constituie un scop în sine în ceea ce îi priveşte pe atleţii juniori, ci o verificare a stadiului de pregătire atins în vederea sezonului în aer liber. Din acest punct de vedere, perioada actuală urmează unei intense pregătiri fizice generale, cea specifică avînd o pondere mai mică decît de obicei, datorită marii încărcături pe metru pătrat din sălile „Viitorul" şi „Dinamo", singurele aflate acum la dispoziţia celor 2 300 de atleţi legitimaţi şi a celor cîteva sute de novici din Capitală...). Apreciind într-un asemenea context rezultatele obţinute de juniorii II din Bucureşti în primul concurs al anului (şi ultimul înaintea „naţionalelor" de la Botoşani, din 5—6 februarie), se impun de la sine noul record naţional obţinut de **Bedros Bedrosian** (Viitorul) la triplu salt: 14,50 m (vechiul record: 14,11 m), cei 5,28 m ai **Mariei Sintea** (S.S.A.) comparativ cu recordul de 5,58 al probei de lungime fete, şi cele 6,9 sec. ale **Auricăi Nedelea** pe 50 m plat, ţinînd cont de recordul absolut (6,3) al Eleonorei Monoranu (pentru senioare şi toate categoriile de junioare). Probele de garduri, solicitînd un grad adecvat de tehnicitate, au fost evident grevate de lipsa pregătirii speciale, numărul iniţial redus de participanţi scăzînd chiar pe parcursul desfăşurării seriilor, pentru că din start plecau trei concurenţi şi la sosire ajungea cine putea... Rezultate mediocre la înălţime fete (1,40 m), ce nu pot fi puse numai pe seama condiţiilor neprielnice de elan, întrucît băieţii **(Mihai Zara** şi **C-tin Ene,** de la S.S.A.) au reuşit un promiţător 1,80 m.

Juniorii II din Bucureşti şi-au desemnat campionii. La sfîrşitul acestei săptămîni vor intra în arenă colegii lor mai mici, juniorii III. Pe cînd veşti şi despre întrecerile atleţilor din ţară?

Paul SLAVESCU

TREI RECORDURI ÎN REUNIUNEA DE LA DINAMO

În cadrul reuniunii atletice ce a avut loc duminică în Capitală, în sala Dinamo, s-a disputat şi o probă de 30 m plat, în organizarea comisiei de atletism a sectorului II. Proba, dominată de sprinterii dinamovişti, s-a încheiat cu următoarele rezultate finale: seniori — Dan Hidişoanu 3,9 sec. (record egalat); senioare — Ruxandra Marinescu 4,4 sec. (record egalat); juniori III — Vladimir Olteanu 4,3 sec (record).

SCHI

„ALPINII" POT REALIZA SALTUL CALITATIV SPRE MAREA PERFORMANŢĂ

Sîmbătă şi duminică, pe Valea Scîndurarilor din Bucegi, s-au întrecut, în cadrul „Cupei Sinaia", schiorii alpini. La startul competiţiei au fost prezenţi (cu excepţia sportivilor aflaţi la concursuri în străinătate, Dan Cristea şi Virgil Brenci în Austria, Gheorghe Vulpe, Constantin Văideanu, Marin Focşeneanu şi Ştefan Moldovan în U.R.S.S.) toţi schiorii de valoare, ai ţării, care, în cele două zile ale disputelor, au făcut dovada unor frumoase calităţi şi, ceea ce este mai important, au demonstrat că au încă multe posibilităţi de progres. Cu excepţia lui **Dorin Munteanu,** care are vîrsta „înaintată" de... 25 de ani, restul participanţilor sînt în jur de 20 de ani, mulţi dintre ei chiar şi mai tineri.

Dacă pînă acum la întrecerile schiorilor alpini ierarhiile au fost uşor de precizat, iată că a venit timpul ca la un slalom special, cum a fost cel din Valea Scîndurarilor, să lupte pentru primul loc cîte 7—8 schiori, iar diferenţele de timp între protagonişti să fie minime. Aceasta a făcut ca disputa pentru întîietate să fie foarte aprigă şi de o mare spectaculozitate.

De altfel, antrenorul federal, prof. **Ion Berindei,** ne-a spus: **„În schiorii alpini se investesc multe eforturi şi fonduri. Probele fiind de o mare dificultate, ele cer din partea sportivilor străduinţi deosebite în pregătire. Un schior de performanţă se pregăteşte în 8—10 ani, iar consacrarea lui este destul de dificilă. Tocmai atunci cînd spui că ai realizat totul cu sportivul de care răspunzi, constaţi că nu obţine rezultatele pe care le scontai. Dintr-o grupă de 10—15 copii, cu care ai început lucrul de timpuriu, majoritatea, cînd ajung la seniorat, se pierd în anonimat şi doar 1—2 fac saltul calitativ necesar performerilor. Spre deosebire de anii trecuţi, iată că şi la noi munca de pregătire cu copiii a început să dea roade. Fiecare grupă de copiii şi-a desemnat liderul, care acum luptă de la egal la egal cu „alpinii" noştri consacraţi. Dintre tinerii cu frumoase posibilităţi de progres s-au remarcat la „Cupa Sinaia" Alexandru Bogdan, Paul Ivănescu, Constantin Tudor, Nicolae Ghimbăşan, Vasile Creţoi şi alţii. Iată deci că pentru întîietate, alături de un Cristea, Brenci, Munteanu, Vulpe, au apărut şi schiori de la care, de acum înainte, se aşteaptă rezultate tot mai bune".**

Antrenorul federal a făcut cîteva precizări interesante, la care noi adăugăm: preocuparea federaţiei faţă de tinerii schiori alpini să rămînă la aceeaşi cotă ridicată, sportivii să fie înzestraţi în continuare (de cluburi, de federaţie) cu materiale şi echipament de calitate superioară, ceea ce va contribui la pregătirea unor succese viitoare.

La acestea se adaugă, evident, **pîrtiile de antrenament şi concursuri, precum şi mijloacele mecanizate de urcare.** În ultimul an, staţiunile noastre montane Poiana Braşov, Sinaia, Predeal s-au îmbogăţit cu noi tele-schiuri, teleferice şi tele-cabine. Pentru aceste realizări, antrenorii, specialiştii au numai cuvinte de mulţumire, dar şi un... of. Este vorba de preţurile de transport cu aceste mijloace care, aşa cum am constatat, grevează mult bugetele cluburilor şi asociaţiilor cu secţii de schi. De exemplu, o urcare cu tele-cabina din Sinaia la Vîrful Furnica costă 12 lei de persoană. Un antrenor are în grijă 10—15 sportivi şi dacă în medie execută numai 5—6 coborîri cu schiorii, vom constata că suma globală este destul de ridicată. Sperăm că forurile diriguitoare ale acestor mijloace vor găsi o soluţie convenabilă, fie prin acordarea unor gratuităţi, fie prin reducerea tarifelor pentru schiori, lucru absolut necesar pentru bunul mers al schiului nostru de performanţă.

Paul IOVAN

PATINAJ VITEZĂ

„CUPA AGRONOMIA CLUJ" — O COMPETIŢIE REUŞITĂ

TUŞNAD, 17 (prin telefon). Duminică şi luni, gerul a constituit un neînduplecat adversar pentru participanţii la **„Cupa Agronomia Cluj",** ultimul concurs de verificare a pregătirilor efectuate în vederea finalei campionatului naţional de patinaj viteză. În pofida frigului pătrunzător (minus 20—22 grade) şi a vîntului tăios, aiergătorii care au respectat programul de antrenament au fost creditaţi cu rezultate de natură să bucure pe toată lumea. Ne referim, în principal, la juniorii **Eugen Imecs** (Agronomia Cluj), **Zoltan Sandor** (Dinamo Braşov) şi alţii, care continuă să confirme bunele aprecieri, depăşind în întreceri directe sau indirecte o serie de concurenţi seniori care se află aici la Tuşnad, pe cheltuiala cluburilor şi asociaţiilor sportive ca simpli turişti. În această privinţă cazul lui **Horia Timiş** (Agronomia Cluj) este elocvent. Acesta, de ani de zile nu mai justifică speranţele puse în el, în plus are o comportare nesportivă, caută să suplinească deficienţe de ordin tehnic şi fizic prin atitudini de necuviinţă la adresa oficialilor, atitudini care, credem, nu vor mai fi trecute cu vederea.

„Cupa Agronomia Cluj" a fost un concurs reuşit, în probele pentru copii, juniori şi seniori, obţinîndu-se o serie de rezultate valoroase, constituind un util test în ajunul campionatelor naţionale.

CÎŞTIGĂTORI: juniori II, 500 şi 1000 m — **V.Vrinceanu** (Şc. sp. Sibiu) 50,4 şi 1:46,7; junioare II, 500 şi 1000 m — **Sanda Frum** (Şc. sp. Sibiu) 56,2 şi 1:57,7; copii I b, 200 şi 500 m — **M. Dobrescu** (Şc. sp. Sibiu) 22,2 şi 54,2; f. 200 şi 500 m — **Tereza Costache** (Constructorul Buc.) 24,3 şi 64,8; copii II — b, 100 şi 200 m — **I. Moldovan** (Şoimii Tuşnad) 14,7 şi 24,6; f, 100 şi 200 m — **Marcela Duţă** (Şc. sp. 2 Buc.) 14,9 şi 24,8; seniori, 500 şi 1000 — **A. Okos** (Dinamo Braşov) 46,5 şi 1:37,8; senioare, 500 şi 1000 m — **Crista Tracher** (Dinamo Braşov) 51,7 şi 1:49,6. **Clasament general:** 1. **Agronomia Cluj** 162 p; 2. Dinamo Braşov 118 p; 3. C.S.S. Bucureşti 18 p.

Tr. IOANIŢESCU

HOCHEI

RUNDA DE ASTĂZI, CRITERIU DECISIV

(Urmare din pag. 1)

mai puţin. În golaverajul direct (acela care departajează în cazul egalităţii de puncte) avantajul trece, însă, de partea alb-roşilor. Primele două confruntări au confirmat echilibrul. Meciul din turul I a revenit Stelei, cel din turul II lui Dinamo, într-un subtext tactic identic: a învins de fiecare dată echipa care şi-a organizat mai bine jocul, în condiţiile de supratensiune nervoasă, care a avut plusul de luciditate şi de stăpînire. O dată Steaua o dată Dinamo.

Pentru partida de astăzi un pronostic ar fi aproape imposibil de dat. Dinamo beneficiază de aportul unui portar (Dumitras) aflat într-o formă excelentă, evident superior lui Morar (devenit nr. 1 din cauza eclipsei lui Crişan). În schimb, la Steaua se constată revenirea la valoarea din zilele sale bune a fundaşului Varga, admirabil în partida de duminică, cu Agronomia. Varga, pare să-şi fi recăpătat pofta de joc, mobilitatea, precizia. Şuturile sale necruţătoare pot aduce goluri „de aur" echipei. Dar, de partea cealaltă, şi Tureanu se arată în ascensiune.

Prima linie dinamovistă cu Huţanu, Florescu şi Pană ni s-a părut uşor superioară tripletei steliste, Gheorghiu, Calamar, Ştefanov. În schimb linia a III-a a Stelei o întrecere în valoare pe cea de la Dinamo. Aşadar, în ansamblu privind lucrurile, este greu de văzut — măcar şi teoretic — în ce parte se apleacă balanţa.

Astăzi va fi, înainte de toate, un „război al nervilor". Tehnica schimburilor la bancă, modul cum se va profita de superioritătile numerice (în manşa a II-a aceasta a decis victoria dinamovistă), dar şi măiestria apărării în inferioritate, dozarea eforturilor, stăpînirea de sine vor hotărî pe liderul campionatului înaintea tururilor din primăvară.

Dar, mai presus de rezultatul acestui meci, de toate speranţele, ambiţiile, rivalităţile şi pasiunile care gravitează în jurul lui, important este ca el să ne dea răspunsul concret la întrebări actuale şi arzătoare:

— cum alcătuim lotul naţional pentru participarea la grupa B a campionatului mondial?

— ce valoare CONCRETĂ are acest lot?

Iată, dar, cîte responsabilităţi apasă pe umerii jucătorilor şi antrenorilor. Nutrim speranţa că ei se vor afla la înălţime.

PROGRAMUL DE AZI

ORA 16,30: Agronomia Cluj — Avîntul M. Ciuc
ORA 19,00: Dinamo — Steaua

CLASAMENT

1. Dinamo	8	7	0	1	54-12	14 (+42)
2. Steaua	8	7	0	1	56-11	14 (+45)
3. Agronomia	8	1	0	7	18-62	2 (—44)
4. Avîntul	8	1	0	7	16—59	2 (—43)

N.R.: Potrivit regulamentului actualei ediţii a campionatului, în caz de egalitate de puncte dintre două echipe, se ia în consideraţie golaverajul în întîlnirile directe (Dinamo — Steaua 5—4, Agronomia — Avîntul 11—9).

LUPTE

AZI, TRAGEREA LA SORŢI ÎN NOUL CAMPIONAT PE ECHIPE

În curînd, mai exact la 20 şi 27 februarie, se va da startul în noua ediţie a campionatului naţional de lupte libere, respectiv, greco-romane pe echipe. Formula de disputare a campionatului rămîne aceeaşi ca şi anul trecut, adică, la fiecare stil cîte 18 formaţii, împărţite în serii de cîte nouă, după criterii geografice şi valorice avînd în vedere clasamentul ediţiei trecute a competiţiei. Întocmirea programului, **tragerea la sorţi, va avea loc azi, la ora 13,30, la sediul Federaţiei române de lupte.** Sînt invitaţi să participe delegaţii echipelor.

CU GINDUL LA OLIMPIADĂ

(Urmare din pag. 1)

la start, avea să ajungă din nou sus cu vreo cinci minute mai tîrziu decît ultimul dintre voleibaliştii plecaţi în cursă... Testul de rezistenţă îl bucură indeosebi pe medicul lotului, Gabriel Cherebeţiu, permanent preocupat de sporirea capacităţii de efort a băieţilor. După ceai, duşul cald şi binemeritata odihnă, apoi masa de prînz şi din nou afară la...

... VOLEI PE ZĂPADĂ

Undeva, la margine de pădure, pe drumul care leagă cabana Clăbucet — plecare de Girbova, voleibaliştii şi-au instalat un fileu, au trasat pe zăpada întărită un teren aproximativ, au adîncit două gropi în zona prezumtivă a „serviciului", pentru antrenamentul specific. Mingile albe, vopsite înadins ici-colo în roşu, pentru a se putea distinge mai bine, zboară fără încetare peste fileu. Se execută numai serviciul şi primirea, sub privirile anrenorilor, care nu cer altceva decît precizia lor. Cu toţii se străduiesc să plaseze mingea cît mai precis pe toate zonele terenului, obligîndu-şi colegii de la preluare să înoate permanent prin zăpadă, să facă plonjoane spectaculoase, adesea hazlii. Pe chipurile antrenorilor se citeşte o totală satisfacţie, ca şi cum ceea ce făceau elevii lor acolo, pe terenul improvizat, echivala cu o victorie într-o mare competiţie.

CIRCUIT TRAINING...

A doua zi de dimineaţă, lucrul se relua cu aceeaşi poftă. În apropierea cabanei, antrenorul principal N. Sotir, cu cronometrul suspendat pe după gît, aştepta sosirea unui grup de „fondişti", plecat în cursă. **„Azi am împărţit lotul în trei grupe** — îmi spuse cătînd spre coama după care dispăruseră alergătorii. **Aici se află „crosiştii" Dumănoiu, Paraschivescu şi Marinescu, care au mai multă nevoie de lucru pentru rezistenţă. Un alt grup se află pe „teren" cu prof. Braşoveanu, iar ceilalţi au plecat pe schiuri, la Girbova, cu Aurel Drăgan".**

La marginea pădurii, mingile cu buline roşii zboară din nou peste fileu. **Schreiber, Bartha, Codoi, Cristian Ion şi Păşteanu** trebuie să efectueze cîteva zeci de repuneri precise în joc. Antrenorul Braşoveanu dă mereu indicaţii privitoare la maniera de execuţie şi la zona unde trebuie plasată mingea. **„Puţină tehnică nu strică nici la pregătirea pur fizică chiar dacă nimeni n-a mai pomenit volei în zăpadă, în vîrf de munte"** — mă întîmpină vesel antrenorul. Alături de el, masorul Dan Dumitraşcu — omul indispensabil pe care băieţii îl stimează în mod deosebit pentru ceea ce face — dă o mînă de ajutor la recuperarea mingilor răzleţite... La cîteva sute de metri, Oros, Enescu şi Dumitrescu se pregătesc pentru o nouă coborîre pe panta care duce la Girbova. Au însă, ca obiectiv să urce cu schiurile în picioare, ceea ce nu-i deloc uşor. În vîrful pantei zăbovesc puţin cu feţele în soarele mai călduţ ca ieri, apoi pornesc la vale... De la Girbova se întorc ceilalţi schiori — **Vraniţă, Moculescu, Bălaş** — şi „atelierele" se schimbă. Cei mai bucuroşi sînt, fireşte, aceia care abia aşteaptă să-şi pună schiurile.

...O nouă zi se încheie pe Clăbucet. Băieţii trudesc din greu aici, la aproape 1500 de metri altitudine, dar o fac fără rezerve, cu gîndul că sudoarea vărsată în cele cîteva zile de pregătire îi va face mai puternici în „fierbintea vară" olimpică. Ei ştiu că medaliile de bronz cucerite la „europenele" de anul trecut s-au născut tot aici şi speră ca în septembrie să se întoarcă de la München cu altele mai de preţ...

GH. VULPE A CÎŞTIGAT TREI PROBE ÎN CONCURSUL DE LA KYROVSK [U. R. S. S.]

În nordul peninsulei Kola din U.R.S.S., în cunoscuta staţiune Kyrovsk, a avut loc zilele trecute un interesant concurs internaţional de schi alpin, la care au participat sportivi din **Elveţia, România** şi **Uniunea Sovietică.** Din delegaţia sportivilor români au făcut parte **Gheorghe Vulpe, Constantin Văideanu, Marin Focşeneanu, Ştefan Moldoveanu,** precum şi schioarele **Iudith Tömöry** şi **Minodora Zerman.** Băieţii noştri au avut o frumoasă comportare, reuşind prin **Gheorghe Vulpe** să cucerească 3 locuri I. Cursa de slalom special, disputată în două manşe, cu cîte 65 de porţi, la care au fost înscrişi 100 de concurenţi, a revenit lui Gheorghe Vulpe, care a lăsat o excelentă impresie. Slalomul uriaş (două manşe) a dat cîştig de cauză, de asemenea, reprezentantului nostru Vulpe. C. Văideanu a înregistrat în prima coborîre cel mai bun timp, dar a greşit în manşa a II-a şi a fost descalificat, Focşeneanu s-a clasat pe locul IX, iar Moldoveanu pe XIV. Proba de coborîre a fost dosebit de dificilă şi a cauzat multe abandonuri şi descalificări. Văideanu a terminat pe locul II, iar Vulpe pe V.

Combinata alpină pe trei probe a revenit tot schiorului român Gheorghe Vulpe.

fotbal

Pregătiri la Farul

BAIE ÎN APĂ DE MARE, LA MINUS 15 GRADE!

Sfîrșitul săptămînii trecute pe litoral. Autostrada Constanța—Mangalia, localitățile și localitățile dimprejur sînt pustii. Amintirea forfotei din timpul verii adîncește senzația de singurătate. Un frig de minus 15 grade a încremenit totul. Amintirea căldurii toride, nelipsită din imaginea noastră despre aceste locuri, mărește senzația gerului. În stînga, marea arată cumplit. E verde și chinuită de furtună. De un verde bolnav, dramatic, verde de venin sau de acid. Apa de la țărm a înghețat, formînd un fel de buzunare în care năvălesc valurile. Peste mare nu se poate vedea. Un abur opac se ridică de pe această întindere verde, sfîșiată de convulsii. Marea pare o imensă fierturi în care clocotesc alge, plancton și pești. Pentru că aerul e mult mai rece decît apa, adevărați nori de aburi se nasc la linia lor de contact. Aerul e mult mai înghețat decît această apă, în valurile căreia un om ar întepeni de frig într-un sfert de minut.

Și totuși, într-o zi de la sfîrșitul săptămînii trecute, aveam să văd oameni făcînd baie în apă de mare! Apa era minunată. Avea 30 de grade, era limpede și fără valuri, te îmbăta cu mirosul ei de sărat, de pește și de plante, iar înotătorii erau puțini, așa încît existau acolo aproape toate delițiile și desfătările unei zile de vară. Oaza cu apă de mare adevărată, caldă și lină se află **la Mangalia Nord. În bazinul acoperit de la Mangalia Nord!** Vinerea trecută, jucătorii echipei Farul au fost timp de o oră stăpîni peste un dreptunghi adînc de apă din mare. A început moda ca fotbaliștii să și înoate în perioada de pregătire, cînd campionatul e încă departe. Rea nu poate să fie. Din mai multe motive, nu poate fi decît bună. Băieții lui Cosmoc erau foarte drăguți. Mai toți știu să înoate binișor, doar unul părea foarte stingher, de i-a făcut pe ceilalți să li se pară: „că rîde apa de el". Spiritul de competiție, fără de care nu se mai poate trăi în nici un anotimp, a determinat pe cineva să dea ideea unei întreceri. Ea avea să se desfășoare între jucătorii constănțeni get-beget, pe de o parte, și ceilalți, mai puțin get-beget, pe de alta. Avea să se termine fără un rezultat prea sigur, fiindcă totul a fost pe jumătate glumă, pe jumătate serios. Vom spune, totuși, că neconstănțenii ni s-au părut mai stilați în apă decît cei crescuți pe plajă. O ciudățenie ca atîtea altele...

Și în această împrejurare, un lucru vizibil și din tribunele stadioanelor atunci cînd joacă Farul. Am observat robustețea și forța jucătorilor săi. Aproape fără excepție, ei au alură atletică prin relieful, proporțiile musculaturii și a diverselor segmente.

După vreo trei sferturi de oră de curse și de zbenguială (cei mai vrednici s-au dus de vreo 25—30 de ori de-a lungul bazinului cu latura lungă de 33 metri), jucătorii au intrat într-o splendidă sală de saună, cu gîndul la greutatea ideală a corpului, pierdută cu siguranță în timpul ospețelor din vacanța de iarnă. Aici, la o temperatură de peste 60 de grade, își găsiseră să discute despre echipele situate deocamdată în clasament înaintea Farului, dar care, ziceau ei, „nu vor mai avea cum să reziste în primăvară"... Constănțenii suportă cu greu situația actuală dacă au simțit nevoia să vorbească despre ea și într-o sală de saună, în care abia puteai să respiri. Trăiesc cu sentimentul că echipa lor e mai puternică decît altele, pe care conjuncturile toamnei trecute le-au împins prea în față. Iar gîndul acesta le dă o stare de iritare ciudată, născătoare, din păcate, parcă de mai multă deprimare și blazare, decît de elan.

Echipa aceasta, temută pînă nu de mult datorită capacității de luptă și de realizare a lui **Antonescu, Tănase, Tufan, Kallo, Oprea, Caraman** și ceilalți, a început să se antreneze pentru viitor. Cei din jur speră că „trupa" va avea în primăvară o stare de spirit mult mai bună și cutezanța ei de altădată.

Pulsul moral al fotbaliștilor de la Farul, după baia aceea în apă de mare făcută la mijlocul lui ianuarie, era puternic. În drum spre Constanța, aveau buna dispoziție a celor ce s-au antrenat și recreat în condiții de rafinat confort. Grozăvia de dincolo de geamurile autobuzului, gerul, vîntul și pustietatea nu-i mai atingeau.

Romulus BALABAN

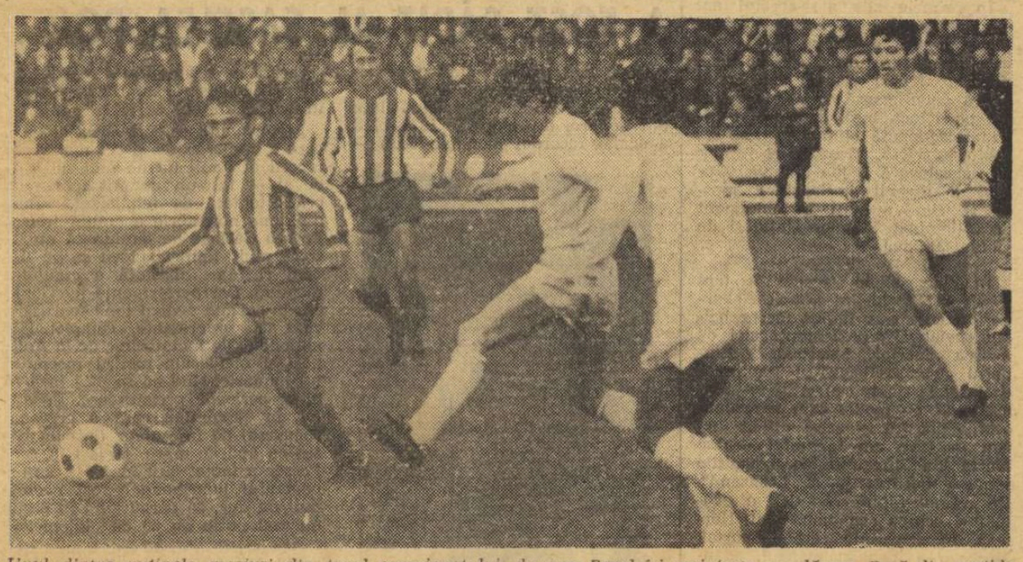

Unul dintre puținele meciuri din turul campionatului de care Farul își amintește cu plăcere. Fază din partida cîștigată în fața campioanei țării, Dinamo, cu 1—0, în ultimele clipe ale jocului. În prim plan, TUFAN și ANTONESCU, doi dintre oamenii care au fost și mai pot fi elemente vitale ale echipei constănțene

Foto: S. BAKCI

Dialog cu Vasile Băluțiu

„DORESC SĂ RĂMÎN LA ECHIPA MEA TOATĂ VIAȚA!"

Vasile Băluțiu a început să urce treptele profesiunii de antrenor la 27 de ani. În cei 15 ani cît a jucat fotbal, doar 3 a lipsit de la „U", activînd la Arieșul Turda, cu care a reușit să cîștige Cupa României! Dar a revenit ca antrenor la marea lui dragoste „U" CLUJ. Sînt 6 ani de cînd a îmbrățișat această meserie și la ora actuală se numără printre cei mai tineri „secunzi" ai echipelor de divizia A din țară.

În momentul cînd l-am „atacat" pentru interviu, „pasîndu-i" prima întrebare, s-a fîstîcit puțin și mi-a sugerat că *„poate ar fi mai bine să iau interviu altcuiva, nu lui"*. N-am renunțat, însă, după cum se vede ...

— Ce înseamnă fotbal, Băluțiu?

— *Multă pasiune, dăruire. Trebuie să renunți la atîtea plăceri. Ca antrenor, fotbal înseamnă să înveți tu în primul rînd, ca să poți învăța pe alții. Fotbal înseamnă un sport jucat cu picioarele, dar gîndit cu mintea; înseamnă bucurii multe și, din păcate, uneori și amărăciune; înseamnă dîrzenie, un perfect echilibru între viața sportivă și cea extrasportivă.*

— Dintre vechii fotbaliști, pe care i-ai stimat mai mult? Și de ce?

— *Amintesc trei nume: Mircea Luca, Traian Georgescu și Titus Ozon. Pe primul, pentru marea dragoste și fidelitate pentru culorile lui „U", singura echipă în care a jucat începînd de copil și pînă în momentul retragerii; al doilea, pentru colosala adaptabilitate, fiind unul dintre cei mai completi jucători pe care i-am cunoscut, în sensul că Traian Georgescu — excepție făcînd postul de portar — a jucat de la fundaș dreapta și pînă la extrema stîngă, pe toate posturile; al treilea pentru inegalabila fantezie.*

— Cum te împaci cu Ștefan Onisie?

— *Foarte bine. Pînă la el mi se părea că am învățat destul și că trebuie doar să mai umplu niște goluri mărunte. Acum îmi dau seama că mai am foarte, foarte mult de învățat. Și am ce învăța. Caietele mele se împlinesc după fiecare antrenament cu noi date, cunoștințe. Onisie este un om remarcabil. Profesionalitatea sa te molipsește.*

— Care este la ora actuală atmosfera la „U" Cluj?

— *Excelentă. Locul pe care îl ocupă echipa e edificator. Au fost reluate pregătirile. Jucătorii lucrează cu multă dăruire. Antrenamentele sînt abordate cu seriozitate, ca și meciurile de pregătire, și cele oficiale. Un exemplu e suficient, cred: în decembrie, după ultimul joc, o dată cu intrarea în vacanță, zile de-a rîndul, nesiliți de nimeni, jucătorii s-au dus la stadion și au continuat să se antreneze.*

VASILE BĂLUȚIU
Văzut de VIRGIL TOMULET

— Ce admiri mai mult la un sportiv adevărat?

— *Cinstea, dăruirea, dragostea față de echipă, stima față de antrenor și coechipieri, față de jucătorii adverși, disciplina pe terenul de sport și în viață.*

— Ce-ți dorești cel mai mult pentru anul în care am intrat? Dar pentru viitor?

— *Ca echipa mare să ocupe locul 2 sau 3 în campionat, iar cea de tineret-rezerve, locul întîi. Asta în privința performanței. Pentru viitor, să promoveze la echipa întîi 5 jucători buni. În sfîrșit, să rămîn la „U" Cluj toată viața, fiindcă mă simt legat de ea cu toate fibrele!*

Victor MOREA

STUDENȚII CRAIOVENI LA BĂILE HERCULANE

După ce întreaga săptămînă trecută s-a pregătit la Craiova, echipa **Universitatea Craiova** a plecat ieri la Băile Herculane, unde, sub conducerea antrenorilor Constantin Cernăianu și Constantin Deliu, își va continua antrenamentele.. Au făcut deplasarea 23 de jucători: **portari** — Oprea, Papuc, Pilcă;; **fundași** — Niculescu, Deselnicu, Bitlan, Sameș, Mincă, Velea, Ciocîrlan, Tacoi; **mijlocași** — Strîmbeanu, Ivan, Donose, Berneanu (un tînăr promovat de la echipa de tineret); **înaintași** — Martinovici, Niță, Bălan (complet refăcut), Oblemenco, Tarălungă, Mincioagă și Bondrea, ultimii doi provenind, de asemenea, de la formația de tineret-rezerve.

Lipsesc din lot **Pîrvu** și **Boșoteanu** care nu s-au prezentat încă la echipă.

La Băile Herculane, Universitatea Craiova și-a propus să întîlnească, într-un joc de verificare, formația U.T.A.

La revenirea în Craiova, studenții vor susține o serie de întîlniri amicale în compania echipelor Metalul Hunedoara, C.S.M. Sibiu, C.S.M. Reșița, F.C. Argeș și Petrolul.

Mircea VLĂDOIANU-coresp.

La sfîrșitul acestei săptămîni

SEDINȚA COMITETULUI F.R. FOTBAL

Sîmbătă 22 ianuarie, ora 9, va avea loc la sediul C.N.E.F.S. ședința comitetului federal.

Pe ordinea de zi: **măsuri în vederea îmbunătățirii activității antrenorilor; obiectivele internaționale ale fotbalului nostru pe anul 1972; planul de venituri și cheltuieli pe anul în curs.**

În afara membrilor F. R. Fotbal, vor participa, ca invitați, președinții comisiilor județene de fotbal, antrenori, arbitri, președinți ai secțiilor divizionare de fotbal și ziariști.

RULMENTUL BÎRLAD ARE UN NOU ANTRENOR

Liderul seriei a II-a a diviziei C, **Rulmentul Bîrlad**, și-a început pregătirile sub conducerea noului său antrenor — **P. Căpățînă.** Fostul antrenor al Rulmentului, **I. Ștefănescu,** a preluat conducerea tehnică a formației I.T.A. Pașcani, care activează în seria I a diviziei C.

S. Eliade — coresp.

NUME NOI LA ELECTROPUTERE CRAIOVA

De o săptămînă și-au reluat pregătirile jucătorii de la **Electroputere Craiova.** La antrenamentele efectuate pînă în prezent a lipsit doar portarul **Bucaru,** care, se pare, intenționează să plece la A. S. Armata Tg. Mureș. În lotul pe care îl are la dispoziție antrenorul **N. Opriș,** figurează cîteva nume noi: **Vasile Stan** și **Paul Truică** — foști juniori ai Universității Craiova și **Marin Stănescu** din propria echipă de juniori.

S. Gurgui, coresp. județean

Și arbitrii brașoveni se pregătesc

Arbitrii brașoveni au ținut să se numere printre primii care își reiau pregătirile în vederea noului sezon. Duminică dimineața, 28 de cavaleri ai fluierului, printre care divizionarii **C. Ghiță, Tr. Moarcăș, G. Pop, C. Braun, A. Țeposu, N. Dobrin, I Nistor, I. Banciu,** au efectuat, pe stadionul Metrom, primele 45 de minute de reacomodare, la o temperatură de minus 20 de grade. Pînă la 1 februarie, arbitrii din Brașov vor face cîte două antrenamente pe săptămînă, în aer liber, urmînd ca după această dată programul lor să fie completat și cu consfătuiri teoretice.

Carol Gruia — coresp. județean

„SĂGEATA" GYÖRFI ȘI OFUL EI...

L-am întîlnit acum cîteva zile pe Csaba Györfi, aripa stîngă a echipei Steagul roșu. Jucătorul „săgeată", exploziv, „gura de lup" a apărărilor supraîncărcate, înzestrat cu daruri — rîvnite de orice extremă — atît de necesare declanșării contraatacului. *„La 28 de ani, marii jucători ating apogeul valoric. Dați-mi voie să cred că și eu mă găsesc la un pas de vîrful piramidei. Și, totuși, am fost lăsat uitării. Dacă Steagul roșu își avea sediul la București, jucam de mult în echipa națională. Așa, de la distanță, e mai greu să intri în vizorul selecționerilor. Depărtarea deformează optica specialiștilor,*

opiniile observatorilor sînt împărțite. Meciurile noastre în Capitală sînt rare și chiar dacă intri cu elan pe teren nu poți prinde „pragul" de fiecare dată".

— Important este să nu-ți pierzi speranța în tine însuți.

— *Nici vorbă. Atîta timp cît mă mai țin puterile, voi juca cu aceeași ambiție la Steagul roșu, acolo unde m-am consacrat. Este o greșeală să căutești la tricoul național fără ca mai întîi să arăți ce poți în jocurile din campionat, alături de coechipierii tăi. Astăzi nimeni nu-ți acordă credit fără dovezi concrete. Sînt conștient de faptul că este greu de pătruns printre tricolori acum, cînd echipa este omogenă și atît de sudată sufletește. Apoi, mai este ceva care mă frămîntă de multă vreme; am fost lovit de prea multe ori în orgoliul propriu.*

— Cum așa?

— *Am fost chemat pentru prima oară la lotul național în anul 1967, înaintea meciului cu Italia, de la București, pierdut cu 1—0. Eram în excelentă dispoziție de joc și mă pregătisem cu multă conștiinciozitate. Cu toate acestea, tricoul cu nr. 11 i-a fost încredințat lui Radu Nunweiller, improvizat pe aripa stîngă. Apoi, mai bine de patru ani, nici eu nu-mi mai amintesc de cîte ori am fost convocat la lotul olimpic, dar, de fiecare dată, au fost preferați ca titulari alți jucători. Or, să fii mereu rezerva lui Kallo, Jercan, Codreanu sau mai știu eu cui... Situația s-a repetat și anul trecut, la meciul cu Albania, din preliminariile olimpice, disputat la Tirana. Cînd credeam că am spart gheața, m-am pomenit din nou tot pe banca rezervelor. Dacă, de la bun început, s-a preconizat o formație, de ce oare am mai fost adus la lot fără ca să pot arăta — măcar într-un meci internațional — ce sînt în stare?*

— În turul campionatului ai rămas, totuși, dator suporterilor. Știi la ce mă refer?

— *Da. Este pentru prima oară cînd în 15 etape n-am reușit să înscriu nici un gol. Explicația are mai multe aspecte. Primul — majoritatea apărătorilor au cam început să-mi cunoască stilul de joc, mă marchează strict, uneori atacîndu-mă cu mijloace care depășesc limitele regulamentare, tocmai ca să mă scoată de la început din „mînă". Al doilea — actuala concepție tactică a echipei Steagul roșu m-a obligat să mă adaptez ei, în scopul măririi razei de acțiune prin pătrunderi către linia de poartă, de unde caut să centrez puternic spre înapoi. Din asemenea acțiuni inițiate de mine, au finalizat Pescaru, Florescu sau Necula o sumedenie de situații de gol. Un al treilea aspect este legat pur și simplu de șansă. M-am aflat față în față doar cu portarul advers, dar am ratat, sau mingea a întîlnit una din bare. De cînd mă știu, la mine e greu pînă „sparg gheața" cu un gol, apoi...*

Există totuși o lege a compensației care va intra — sînt sigur — în vigoare în returul campionatului. Atunci vor veni și golurile, și satisfacțiile, dintre care cea mai de preț ar fi îndeplinirea visului meu dintotdeauna: să-mi scot tricoul asudat în cabina echipei naționale.

Gheorghe NERTEA

TURNEELE DE IARNĂ ÎN AMERICA DE SUD...

(Urmare din pag. 1)

părți își pot rezolva împreună interese comune, de pregătire multilaterală.

Cu cîteva zile înaintea partidei F. C. Sao Paulo — T.S.K.A. Sofia (disputată iarna trecută), am asistat pe uriașul stadion Morumbi la un antrenament al jucătorilor brazilieni și la unul al fotbaliștilor sofioți. La fiecare dintre ele, lotul echipei adverse se afla în plen. Curiozitatea, interesul jucătorilor și al antrenorilor erau deplin satisfăcute de cele văzute. Astfel, greu puteai să-ți închipui că o super-vedetă ca Gerson, de pildă, se supune docil unor alergări de sprint peste garduri mai înalte de un metru, efectuînd pase și șutînd în timpul acestor dure și interminabile curse, sub controlul unui neînduplecat „preparatore phisico". La fel de studiate — de paulești — au fost, printre altele, „ședințele" de lovitură liberă ale lui Jekov (da, tocmai ele, în patria lui Pele și a „fogliei secca"), asul echipei sofiote. Șuturile internaționalului bulgar învingeau zidul așezat chiar și la 6—7 metri. (Așa cum s-a întîmplat chiar în meciul cu F. C. Sao Paulo, în care Jekov a înscris un gol superb din lovitură liberă de la 30 de metri, alte două lovituri ale sale nimerind bara!).

Referindu-ne la beneficiile echipelor europene, ele sînt tributare, așa cum remarca antrenorul Georges Boulogne, după turneul sud-american de anul trecut al naționalei franceze, pregătirii generale prealabile de acasă. Pe un fond solid de pregătire fizică, acumulările calitative, cîștigurile de joc — dobîndite în compania echipelor braziliene (în meciuri și la antrenamente) — se văd chiar din sezonul următor.

Pentru echipe fără o corespunzătoare pregătire fizică de bază, un turneu în America de Sud se „plătește", de regulă, spre finalul sezonului de primăvară, cînd resursele jucătorilor se epuizează.

Pentru echipele care știu să folosească iarna europeană (adică sălile de forță, crosurile pe dealuri și munți, gimnastica etc.), vara braziliană înseamnă un incontestabil atu, pe care tot mai multe soccere europene îl valorifică (echipa Ungariei, adversara noastră din sferturile de finală ale Campionatului european, întreprinde un lung turneu în America de Sud).

Tehnica de joc braziliană, noutățile tactice, modelele marilor vedete ale fotbalului carriocas înseamnă adevărate capitole de studiu pentru un fotbal european în plină afirmare în care se încadrează și cel românesc.

Și este incontestabil că atît echipa noastră reprezentativă, cît și jucătorii români de vîrf, au învățat mult în Brazilia.

Astfel că un turneu acolo, în pofida aspectelor de divertisment, foarte plăcute, reprezintă o adevărată călătorie de studiu și de importante acumulări pentru orice team european.

Trăsăturile etice ale sportivilor trebuie să inspire același respect, ca și performanțele lor

PROBLEMELE DE ORDIN EDUCATIV, OBIECTIVE PRINCIPALE ÎN ACTIVITATEA CLUBULUI STEAUA

Prilejuind — așa cum am relatat într-unul din numerele anterioare ale ziarului nostru — un amplu bilanț al activității din 1971, precum și o trecere în revistă a principalelor obiective pentru noul an, recenta plenară a clubului Steaua a acordat un larg spațiu, în dezbaterile sale, problemelor de ordin educativ.

Exprimînd, încă o dată, deplina aderiune a întregului colectiv la măsurile stabilite prin documentele de partid din iulie și noiembrie 1971, participanții la plenară au ținut să menționeze că ele oglindesc, în cel mai înalt grad, propriile lor gînduri și aspirații, constituind, totodată, un îndreptar prețios al activității pentru educarea tuturor sportivilor, antrenorilor și activiștilor clubului în spiritul dragostei față de muncă, al devotamentului nețărmurit față de partid și de patria noastră socialistă, față de cauza generală a socialismului și păcii.

După cum s-a subliniat în darea de seamă prezentată de președintele clubului, colonel **Maximilian Pandele,** Steaua și-a adus și își va aduce, într-o măsură tot mai însemnată, contribuția la formarea conștiinței socialiste a tinerilor săi sportivi, la desăvîrșirea personalității lor multilaterale. An de an, **prin diverse forme de învățămînt politic, printr-o susținută propagandă de partid, prin acțiuni multiple și variate de educație politică și culturală, s-au sădit, în conștiința personalului clubului, convingeri ideologice și educative ferme, cu efecte deosebit de pozitive asupra rezultatelor în muncă și pe terenurile de sport.**

Stau mărturie, în acest sens, exemplele de perseverență în muncă, de pasiune și dăruire, uneori chiar de sacrificiu personal, oferite de sportivi ca **Iolanda Balaș, Viorica Viscopoleanu, Olga Szabo, Gh. Negrea, Gh. Fiat, Gh. Gruia, Cornel Oțelea, Mihai Nedef, Haralambie Ivanov, Gh. Constantin, Ion Voinescu, Ion Baciu, Simion Popescu, Alex. Peneiu, Paul Ciobănel, Ilie Năstase** și mulți alții, care și-au perfecționat măiestria în acest club, care au urcat pe cele mai înalte trepte ale ierarhiei internaționale și au reprezentat cu cinste sportul românesc în lume.

Acești mari performeri, ca și toți ceilalți foști sportivi ai clubului care, prin munca politico-educativă desfășurată aici și cu sprijinul Ministerului Forțelor Armate, au îmbinat, în mod fericit, activitatea din sală și de pe stadioane cu studiul și însușirea unei profesii de bază, **realizîndu-se atît pe plan sportiv, cît și pe plan profesional** (mulți dintre ei lucrează, în prezent, ca muncitori destoinici, ingineri, medici, profesori și ofițeri), **oferă adevărate pilde de urmat pentru sportivii mai tineri de azi de la Steaua.**

De altfel, așa cum s-a remarcat și în plenară, bunele tradiții existente în acest sens la clubul militar sînt continuate, actualmente **69 de sportivi de la Steaua desăvîrșindu-și studiile liceale sau profesionale, iar 27 urmînd cursurile diferitelor instituțe de învățămînt superior.**

Dezbaterile ocazionate de recenta plenară a clubului au scos în evidență faptul că la Steaua **procesul instructiv-educativ al sportivilor are un caracter unitar, că cele două laturi ale acestui proces se influențează reciproc și contribuie, în aceeași măsură, la scopul urmărit: formarea de oameni sănătoși și la trup și la minte, capabili de rezultate sportive valoroase, dar și buni cetățeni, adevărați patrioți.** Nu întîmplător, cei mai mulți sportivi de la Steaua dovedesc o înaltă tehnicitate și o aleasă măiestrie, obțin victorii prețioase printr-un spirit de dăruire totală, printr-un angajament fizic fără rezerve în încleștarea puternică cu adversarii. **Pentru modul în care își apără șansele, pentru combativitatea de care dau dovadă și rezultatele pe care le obțin, pentru comportarea lor generală pe stadioane și în afara acestora, ei se bucură de stima spectatorilor, a iubitorilor de sport din întreaga țară.**

Aprecierile pozitive îndreptățite exprimate în plenară la adresa muncii politico-educative desfășurate la clubul Steaua și a eficienței acesteia n-au estompat însă opiniile critice de caracter ale sportivilor pe care-i instruiesc.

Insuficienta preocupare a unor antrenori pentru educarea sportivilor, îngăduința și lipsa de exigență au creat cîmp liber de manifestare a indisciplinei, delăsării, muncii de mîntuială, vieții nesportive și altor obiceiuri care contravin comportamentului pretins sportivilor unui club militar.

Mai sînt, astfel, unii sportivi (**N. Achim, N. Munteanu, E. Grigorescu, G. Suditu, C. Gonțea, I. Găsitu, D. Zelinca, C. Bălan, D. Rotaru, A. Crișan, R. Braga, D. Cristian ș.a.**) care încearcă să se sustragă, sub diferite pretexte, de la obligațiile ce le revin în producție sau, pur și simplu, absentează nemotivat. Alții (**M. Baciu, și N. Cristea — lupte, P. Popescu — hochei, Gh. Bălțărețu și N. Mogoș — rugby, M. Dimancea și V. Gheorghe — baschet, M. Nicodim — înot, C. Tănase și P. Cauni — canotaj, I. Damaschin — atletism**) s-au obișnuit să întîrzie sau să absenteze de la antrenamente. În același sens trebuie citați și boxerii **Aurel Dumitrescu** (a refuzat să participe la competiții ale clubului pe motiv că e bolnav, deși medicii i-au considerat sănătos) și **Victor Zilberman** (manifestă superficialitate la antrenamente și în viața particulară). La rîndul său, canotorul **Grigore Ivanov** a refuzat să-și facă antrenamentele planificate. Destul de cunoscut este și cazul fotbalistului **Tătaru,** care, supărat pe antrenor fiindcă îl schimbase într-un meci anterior, a refuzat să-și însoțească echipa la Barcelona pentru meciul din „Cupa cupelor".

Unii sportivi se comportă necorespunzător în competiții, fiind dominați de instinctul de menajare și conservare a forțelor. Exemple în acest sens le oferă canotorii **G. Mereuță** și **Gr. Ivanov,** care au abandonat nejustificat cursa la campionatele republicane, precum și boxerul **Gh. Chivăr,** luptătorii **N. Neguț, Gh. Urianu, N. Pavel** și **I. Gabor,** care nu depun un plus de efort și încordare necesar obținerii victoriei. Scrimerul **Șt. Ardeleanu** pierde, de asemenea unele competiții, din cauza comodității la antrenamente și a lipsei de grijă pentru regimul său alimentar.

Alți sportivi dau dovadă de irascibilitate pe teren, fac pe vedetele, sfidează adversarii și publicul, producînd astfel serioase deservicii coechipierilor și clubului (**Iordănescu** a refuzat să joace extremă stîngă în echipa sa de club; **Vigu** este nervos pe teren și protestează la deciziile arbitrilor; în această categorie se mai încadrează hocheiștii **A. Crișan** și **A. Ștefanov,** rugbyștii **N. Achim, Gh. Bălțărețu** și **Gh. Postolache**).

Au existat, în club, și altfel de abateri, cazuri de sportivi care au comportări în familie și societate neconforme cu conduita și morala noastră socialistă. Printre aceștia se află **Ion Terente** care — deși căsătorit — înșelă buna credință a unor tinere, promițîndu-le mariajul, care și-a permis să-și bată colegele și colegii de echipă, Boxerul **Aurel Dumitrescu** nu găsește alte mijloace de a rezolva divergențele din familie decît maltratîndu-și soția, așa cum procedează, uneori, și un alt coleg al său, **Nicolae Giju.**

Împotriva unora dintre sportivii care au comis abateri, biroul consiliului clubului sau — după caz — șefii de sectoare au luat, ori urmează să ia, măsuri corespunzătoare. Astfel, **pentru lipsuri și abateri repetate de la pregătire, înotătorul Sebastian Cosmescu a fost scos din secție. Pentru totală delăsare în pregătire și indisciplină a fost scos din secție și halterofilul Vasile Davidoiu.** Alți sportivi au fost suspendați din competiții, analizați de colectivele din care fac parte sau discutați de consiliile de onoare.

Așa cum limpede s-a precizat și la recenta plenară, **consiliul clubului își propune să se mențină pe linia unei maxime exigențe, să combată, cu toată fermitatea, asemenea manifestări, să facă publice abaterile și măsurile luate, cu convingerea că reacția opiniei colective va constitui un ajutor pentru cei în cauză.** Desigur, **preocuparea principală a factorilor responsabili din cadrul clubului se va îndrepta în direcția prevenirii abaterilor de orice fel.** Și pentru aceasta, **calea cea mai eficientă o constituie îmbunătățirea continuă a muncii politico-educative, sub toate aspectele.** Ceea ce practic înseamnă, așa cum și-a propus conducerea clubului, participarea integrală și cu regularitate a sportivilor la învățămîntul politico-ideologic, căruia i se va asigura un conținut bogat și variat, organizarea, o dată pe lună, sau ori de cîte ori va fi cazul, a studierii documentelor de partid și de stat, perfectionarea metodelor educative folosite de antrenori (care vor fi apreciați nu numai în funcție de meritele lor ca tehnicieni, ci și ca educatori), îmbinarea, în condiții și mai bune, a pregătirii sportive cu participarea în procesul de producție, impulsionarea muncii individuale, de la om la om, dezvoltarea și mai pronunțată la sportivi a respectului și interesului pentru muncă, pentru efort, pentru perfecționare și autoperfecționare, pentru punerea în valoare a tuturor capacităților creatoare cu care este atît de înzestrată tînăra noastră generație.

Constantin FIRANESCU

VALENCIA — U. T. A. LA 23 FEBRUARIE

A fost perfectat turneul echipei U.T.A. în Spania. Arădenii urmează să plece la 20 februarie. Primul joc a și fost fixat. El va opune echipei noastre pe campionii Spaniei, fotbaliștii de la Valencia, în ziua de 23 februarie. U.T.A. va susține un al doilea joc la 29 februarie, în compania unei echipe din prima ligă spaniolă, care nu a fost stabilită încă.

Reîntoarcerea este prevăzută pentru data de 2 martie a.c.

LOTO-PRONOSPORT

CÎȘTIGĂTORII AUTOTURISMELOR DE LA TRAGEREA SPECIALĂ PRONOEXPRES A NOULUI AN DIN 5 IANUARIE 1972

Categoria G (4 autoturisme SKODA S 100): 1. I. Elena din Ploiești; 2. Dick Andrei — com. Valea Viilor jud. Sibiu; 3. Tatușescu Dan Paul și 4. Gheorghiu Ecaterina din București.

Cîștigătorii excursiilor în ITALIA de la tragerea specială LOTO a Revelionului din 2 ianuarie 1972 (continuare): 11. Herlo Ion și Dumirescu Dorina Ileana din București; 13. Dumitru Paraschivescu — Alba Iulia; 14. Mayer Andrei — Abrud; 15. Marton Czimmerman — Tîrnăveni; 16. Murg M. Ion — com. Lunca jud. Bihor; 17. Pelmuș State — Nehoiu jud. Buzău; 18. Han Miron — com. Margău jud. Cluj; 19. Gheța Victoria — Turda; 20. Lefter Dumitru și 21. Menagi Erpan din Constanța; 22. Temovici Dumitru — com. Perișor jud. Dolj; 23. Dumitrescu Eugenia — Galați; 24. Pungă Ioan — Timișoara; 25. Nemeth Gvula — com. Oteni jud. Harghita; 26. Alexandrescu Eugenia — com. Răducăneni jud. Iași; 27. Păulusz Maria și 28 Erdös Laszló din Tg. Mureș; 29. Măgdălinoiu Năstase — Caracal; 30. Bălan Gheorghe și 31. Giurgescu Ilarie — Sinaia; 32. Motco Timofi — com. Izvoarele Sucevei jud. Suceava; 33. Vasilescu Valerică — Alexandria jud. Teleorman; 34. Bogdan Geta — Bîrlad; 35. Cristescu Th. Nicolae — București (continuare în numărul de mîine).

CÎȘTIGURILE CONCURSULUI PRONOEXPRES NR. 2 DIN 12 IANUARIE 1972

Extragerea I: Cat. 1: 1 variantă 50% a 100 000 lei; Cat. 2: 5,70 a 15 387 lei; Cat. 3: 12,65 a 7 023 lei; Cat. 4: 67,60 a 1 314 lei; Cat. 5: 136,45 a 568 lei; Cat. 6: 5 740 a 40 lei.

Report categ 1: 810 208 lei.

Extragerea a II-a: Cat. A: 1 variantă 25% a 100 000 lei; Cat. B: 14,05 a 7 565 lei; Cat. C: 53,75 a 1 925 lei; Cat. D: 2 380,35 a 60 lei; Cat. E: 158,10 a 200 lei; Cat. F: 3 522,55 a 40 lei.

Report categ. A: 252 194 lei.

Premiile de 100 000 lei au revenit lui GROSU TEODORA din P. Neamț și SAFTA DUMITRU din București, care cîștigă cîte un autoturism la alegere și diferența în numerar.

Rubrică redactată de LOTO—PRONOSPORT

sportul în lume

Schiorii români în plină activitate competițională internațională

A FOST DEFINITIVAT LOTUL OLIMPIC DE BIATLON

În ultima ședință, Colegiul de antrenori al F.R.S.B. a definitivat lotul olimpic de biatlon : **G. Vilmoș, C. Carabela, V. Fontana, I. Țeposu** și **N. Vestea.** Antrenori : C. Tiron și M. Stuparu.

„CUPA CARAIMANUL" SE DISPUTĂ LA POIANA BRAȘOVULUI

Din cauza lipsei de zăpadă la Bușteni și în celelalte stațiuni de pe Valea Prahovei, s-a hotărît ca întrecerile internaționale de schi-fond pentru juniori, dotate cu „Cupa Caraimanul", programate inițial la Bușteni, să se desfășoare, sîmbătă și duminică, la Poiana Brașov. După cum am mai anunțat, la concurs vor lua parte schiori din Polonia, Bulgaria, Ungaria, Cehoslovacia, Iugoslavia și România.

SĂRITORII DE LA A.S.A. BRAȘOV PLEACĂ ÎN CEHOSLOVACIA

Miercuri pleacă în Cehoslovacia, pentru a participa la un concurs internațional, găzduit de stațiunea Banska-Bistrica, un lot de săritori de la A.S. Armata Brașov, alcătuit din **A. Biriș, Gh. Gîrneț** și **M. Suroiu.** Antrenor : prof. Florea Voinea. În perioada dinaintea plecării, săritorii brașoveni s-au antrenat pe trambulina de 90 m de la Borșa.

SCHIORII BRAȘOVENI LA „CUPA RODOPE"

O selecționată a județului Brașov va participa — vineri, sîmbătă și duminică — la tradiționala competiție „Cupa Rodope" ce se va disputa în Bulgaria, la Pamporovo. Lotul brașovean este alcătuit din **Gh. Vulpe, C. Văideanu, D. Munteanu, I. Bobiț, Iudith Tömöri, Ioana Birsan,** V. Bobiț (antrenor), la probe alpine, **N. Sfetea, N. Cojocaru, M. Stoian, Rodica Clinciu, Adriana Barabaș,** C. Enache (antrenor), la probe de fond.

PROF. V. TEODORESCU, DELEGAT TEHNIC LA AUTRANS

Comitetul de sărituri al F.I.S. l-a desemnat pe prof. Virgil Teodorescu ca delegat tehnic la concursul internațional de sărituri care se va desfășura, în ziua de 23 ianuarie, în Franța, la Autrans.

Tur de orizont în hochei

„SERIALUL" CUPELOR A FOST DOMINAT DE ECHIPELE SOVIETICE

A doua jumătate a lunii decembrie și prima decadă a lui ianuarie au prilejuit, pe lîngă numeroase întîlniri amicale și o serie întreagă de competiții internaționale de hochei pe gheață: trofeul ziarului „Izvestia" la Moscova, „Cupa Pondus" în Danemarca, „Cupa Spengler" în Elveția „Cupa mondială" în S.U.A și „Cupa Ahearne" în Suedia. Această efervescență din lumea pucului și a crosele este, însă, foarte firească, pentru că — nu trebuie să uităm — ne aflăm în cel mai complex sezon competițional din istoria hocheiului. Reamintim cititorilor noștri că, în acest an se vor disputa, pe de o parte, turneul olimpic, iar pe de altă parte, campionatele mondiale și europene. Cele două competiții de mare anvergură au impus țărilor care vor să fie prezente pe ambele fronturi ale hocheiului, un efort îndoit, pentru că practic, sînt necesare două loturi distincte. Abundența de competiții din ultima vreme a dat prilej antrenorilor să-și verifice aceste loturi, să le aducă retușurile necesare.

★

Întrecerile pentru trofeul ziarului „Izvestia" au deschis seria, reunind la Moscova cele mai puternice reprezentative din Europa : U.R.S.S., Cehoslovacia, Suedia și Finlanda. Organizatorii au invitat, de asemenea, selecționatele Statelor Unite și Canadei, dar acestea au declinat invitația. Competiția a debutat cu o mare surpriză: echipa Finlandei a întrecut pentru prima oară formația Uniunii Sovietice (4—2). În continuare, hocheiștii sovietici au obținut două victorii: 5—2 cu selecționata Cehoslovaciei și 12—1 cu cea a Suediei. Dar tot cu două victorii au terminat turneul atît echipa Cehoslovaciei cît și teamul Finlandei.

Iată cum a arătat clasamentul final :

1. U.R.S.S.	3	2	0	1	19—7 4
2. Cehoslovacia	3	2	0	1	11—6 4
3. Finlanda	3	2	0	1	8—4 4
4. Suedia	3	0	0	3	3—24 0

Conform regulamentului, trofeul ziarului „Izvestia" a revenit reprezentativei sovietice care a avut un golaveraj superior celorlalte două formații egale la puncte. Poziția surprinzătoare a echipei Suediei are o explicație foarte simplă: ea a fost alcătuită exclusiv din rezervele reprezentativei naționale, în timp ce toate celelalte țări și-au verificat primele garnituri. În lotul sovietic, de exemplu, figurau 19 din cei 22 de jucători care au participat la ultimul campionat mondial.

Echipa cîștigătoare nu a satisfăcut decît în parte pe specialiștii ce se ocupă de pregătirea ei: apărarea a comis unele greșeli tactice, portarul Konovalenko nu a fost într-o formă bună, iar atacanții, cu excepția tertetului Vikulov—Firsov—Harlamov, nu au jucat la nivelul exigențelor unui mare turneu internațional. Sînt, însă, carențe minime ce pot fi eliminate pînă la data desfășurării turneului olimpic.

★

Desfășurată în mai multe orașe daneze, competiția dotată cu „Cupa Pondus" a reunit reprezentative de nivelul grupei C a campionatelor mondiale. Victoria a revenit selecționatei de tineret a Cehoslovaciei (în linii mari, formația ce va reprezenta această țară la Universiada de iarnă). Jucătorii cehoslovaci au terminat neînvinși competiția, totalizînd 6 puncte. Pe locul II s-a clasat selecționata Bulgariei care a furnizat marea surpriză, dispunînd de reprezentativa Ungariei (6—3) aflată pe locul III, în timp ce hocheiștii țării gazdă au încheiat clasamentul.

★

În Elveția a avut loc o altă competiție de veche tradiție, „Cupa Spengler", în care lupta pentru primul loc s-a dat între echipele S.K.A. Leningrad și Slovan Bratislava, victoria revenind — după cum se știe — formației leningrădene. Aici lotul echipelor europene a fost completat cu „naționala" Japoniei, aflată într-un mai lung turneu pe continentul nostru. Hocheiștii niponi au ocupat locul III în clasamentul final.

★

În primele zile ale acestui an, s-a desfășurat la Colorado Springs prima manșă a competiției „Cupa mondială" care avea să continue, după o foarte scurtă pauză, cu cea a doua manșă la Minneapolis. Au participat, însă, doar trei echipe : selecționată olimpică a S.U.A., echipa T.S.K.A. Moscova și formația cehoslovacă Dukla Jihlava. Trofeul a revenit hocheiștilor moscoviți, fiind urmați în clasament de „olimpicii" Statelor Unite și de Dukla Jihlava.

★

În fine, zilele trecute a luat sfîrșit la Stockholm „Cupa Ahearne" în care s-au impus tot hocheiștii sovietici, reprezentanți aici de echipa Spartak Moscova. Antrenorul cîștigătorilor, Iuri Baulin, a declarat la finele competiției : **„Sînt mulțumit de modul cum a evoluat echipa noastră în acest dificil turneu în care am înfruntat echipe foarte bine pregătite ca formațiile suedeze Soedrtaelje și Leeksand".** De reținut faptul că, aici, a evoluat și echipa canadiană Gall Hornets, în compania căreia Spartak Moscova a încheiat turneul, adăugînd o nouă victorie la palmaresul său (9—5).

După cum se vede, în toate cele patru competiții la care au participat, hocheiștii sovietici s-au dovedit superiori adversarilor lor. În urma lor, se află — în linii mari —aceleași reprezentative care compun „elita" hocheiului mondial : Cehoslovacia, Suedia, Finlanda, etc.

Sebastian BONIFACIU

● Suedezii au rodat la Moscova rezervele „naționalei" ● Surpriza din „Cupa Pondus" ● O „Cupă mondială" cu 3 participanți ● „Cupa Ahearne" — un turneu dificil.

În „zbor", Aleksandr Maltev, impetuosul atacant al echipei U.R.S.S., stopat de apărătorii reprezentativei cehoslovace (fază din meciul U.R.S.S.—Cehoslovacia, în turneul de la Moscova).

Foto : TASS

ÎN GRĂDINA FAMILIEI GOULD A FOST SĂDIT AL ȘASELEA POM...

După mai multe tentative nereușite — cea mai apropiată a fost efectuată în piscina Crystal Palace din Londra, la 30 aprilie 1971, cînd a egalat recordul mondial (58,9) — 4 zecimi de secundă mai repede decît predecesoarea sa, Dawn Fraser, în urmă cu 8 ani.

Shane Gould, fotografiată la Sydney, cu cîteva clipe înainte de record.

Performanța tinerei australience, care a învins astfel și cel mai vechi record al lumii nu ne mai surprinde și — într-un anumit fel — ea era așteptată de tehnicieni. Încă din luna noiembrie a anului trecut, Forbes Carlisle ne anunța că nu va trece mult timp și eleva sa va deveni regina absolută a craulului mondial. Dar performanța lui Gould era prevăzută pentru luna februarie, cînd sînt programate campionatele naționale ale înotătorilor de la Antipozi și nicidecum pentru începutul lui ianuarie, cînd ea se află încă în plină perioadă pregătitoare. De altfel, în săptămîna care a precedat concursul de la Sydney (într-un bazin cu apă de mare, același în care Fraser a înotat 58,9 în 1964), antrenamentul lui Shane a fost neobișnuit de dur, ea parcurgînd în 6 zile nu mai puțin de 60 de kilometri !

Așadar, la această oră, marea speranță a natației australiene domină autoritar toate cursele de craul, în care deține cele mai bune performanțe din istoria acestui sport : 58,5—100 m, 2:05,8—200 m, 4:21,2—400 m, 8:58,1—800 m și 17:00,6—1500 m (cifră superioară recordurilor masculine din Franța, Italia, Ungaria, Japonia, România etc.). Gould mai are la activ — ca de altfel și Gabrielle Wetzko (R.D.G.) într-un schimb de ștafetă — o cifră de 58,1 pe „sută", realizată într-un bazin de 25 m, unde poate efectua trei întoarceri în loc de una, iar antrenorul ei ne asigură că pînă la Olimpiadă ea va putea înota distanța într-un timp asemănător și într-o piscină de dimensiuni regulamentare.

Astăzi în grădina familiei Gould a fost sădit și cel de al 6-lea pom, cadou pe care Ron Gould, tatăl recordmanei, îl oferă celei mai talentate din cele 4 fiice ale sale cu ocazia fiecărui nou record mondial. Dar, desigur, el este în permanență pregătit pentru a dubla numărul copacilor din frumoasa (și prețioasa) sa grădină. Pentru că, orice s-ar spune, cursa în care a plecat Shane este în plină desfășurare...

Adrian VASILIU

În turneul de scrimă de la Sofia

TINERELE FLORETISTE AU CONFIRMAT

În celelalte probe, trăgătorii români au fost întrecuți de echipele R.D. Germane

SOFIA (prin telefon de la corespondentul nostru) — Turneul de scrimă care a reunit reprezentativele de tineret ale Bulgariei, României și R. D. Germane a luat sfîrșit cu întrecerile pe echipe.

În proba de floretă fete, victoria a revenit echipei României (E. Pricop, V. Draga, M. Bartoș, M. Ostafi, M. Lazăr) care a cîștigat toate meciurile susținute : cu Bulgaria B 9—0, cu Bulgaria A 9—2 și cu R.D.G. 9—4. Clasament : 1. România 3 v ; 2. R.D.G. 2 v ; 3. Bulgaria A 1 v ; 4. Bulgaria B 0 v.

La floretă băieți, ca de altfel la toate celelalte probe, au terminat pe primul loc echipele R. D. Germane. Floretiștii români au întrecut cu 9—0 Bulgaria B, cu 9—2 Bulgaria A și au cedat cu 5—9 formației R.D.G. La spadă, trăgătorii români au cules victorii în fața echipelor bulgare (9—1 cu B și 9—2 cu A) fiind întrecuți cu 8—6 de spadasinii din R. D. Germană. Același lucru s-a întîmplat și la sabie, unde sportivii români au pierdut la limită în fața formației R.D.G. (7—9), după ce au cîștigat 8—8 (66—58) meciul cu Bulgaria A și cu 9—1 întîlnirea cu Bulgaria B. În toate aceste probe echipele românești s-au clasat pe locul secund.

TOMA HRISTOV

222 de specialiști au decis :

VALERI BORZOV ȘI RENATE STECHER CEI MAI BUNI ALERGĂTORI ÎN 1971...

...vor primi trofeul „Pantoful de aur" oferit de ziarul „CESKOSLOVENSKY SPORT"

VALERI BORZOV

A devenit o tradiție ca, la fiecare sfîrșit de an, ziarul **„CESKOSLOVENSKY SPORT"** din Praga să organizeze o mare anchetă internațională pentru desemnarea celor mai buni alergători ai sezonului (bărbați și femei) — celor clasați pe primul loc, atribuindu-li-se „Pantoful de aur".

La marea anchetă organizată de ziarul citat au participat nu mai puțin de 222 de cadre de specialitate: antrenori, statisticieni, ziariști și tehnicieni. Printre cei care au răspuns la anchetă se află **Nina Otkalenko, Irina Press, Galina Bistrova** (U.R.S.S.), **Nicolle Duclos** (Franța), **Siegfried Hermann** și **Friedrich Iahnke** (R.D.G.), **Eddy Otoz** (Italia), **Marcel Hansenne** (Franța), **Piotr Bolotnikov, Iuri Litviev** (U.R.S.S.), **Jozsef Sir** (Ungaria) etc. Din țara noastră răspunsurile au fost date de ziariștii Romeo Vilara și Adrian Vasiliu, precum și de tehnicianul Vladimir Moraru.

Iată clasamentele anchetei, în care primul loc a revenit sprinterilor Valeri Borzov (bărbați) și Renatei Stecher (femei). Trofeele vor fi înmînate la 1 iunie la Bratislava unde, cu acest prilej, se va organiza un concurs internațional de atletism.

BĂRBAȚI :

1. **Valeri Borzov** (U.R.S.S.) sprint 2049 p.
2. **Juha Vaataainen** (Finlanda) 5000 m și 10 000 m 1941 p.
3. **Evgheni Arzanov** (U.R.S.S.) 800 m 1614 p.
4. **David Bedford** (Anglia) 5000 m și 10 000 m 1342 p.
5. **Francesco Arese** (Italia) 1500 m 1028 p.
6. **David Jenkins** (Anglia) 400 m 801 p.
7. **J. C. Nallet** (Franța) 400 m garduri 770 p.
8. **J. P. Villain** (Franța) 3000 m obstacole 524 p.
9. **Emil Puttemans** (Belgia) 3000 m și 10 000 m 410 p.
10. **Karl Lismont** (Belgia) maraton 390 p.
11. **Haase** (R.D.G.) 10 000 m. 222 p; 12. **Fisaconaro** (It.) 216 p; 13. **Moraveik** (Cehoslovacia) 160 p; 14. **Siebeck** (R.D.G.) 107 p; 15. **Sharafutdinov** (U.R.S.S.) 101 p; 16. **Drut** (Franța) 70 p; 17. **Fromm** (R.D.G.) 37 p; 18. **Korica** (Iugosl.) 35 p; 19. **Gavrilenko** (U.R.S.S.) 33 p; 20. **Hofmeister** (R.F.G.) 32 p etc.

FEMEI

1. **Renate Stecher** (R.D.G.) sprint 2025 p.
2. **Karin Balzer** (R.D.G.) 100 m g 1809 p.
3. **Vera Nikolici** (Iugosl.) 800 m 1543 p.
4. **Hildegard Falck** (R.F.G.) 800 m 1502 p.
5. **Karin Burneleit** (R.D.G.) 1500 m 1452 p.
6. **Helga Seidler** (R.D.G.) 400 m 985 p.
7. **Gunhild Hoffmeister** (R.D.G.) 800 și 1500 m 730 p.
8. **Ingrid Mickler** (R.F.G.) 100 m 516 p.
9. **György Balogh** (Ungaria) sprint 261 p.
10. **Irena Szewinska** (Polonia) sprint 246 p.

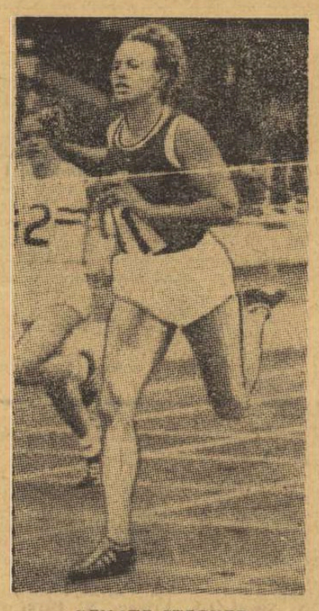

RENATE STECHER

11. **Ehrhard** (R.D.G.) 197 p; 12. **Tittel** (R.F.G.) 190 p; 13. **Pangelova** (U.R.S.S.) 188 p; 14. **Sukniewicz** (Polonia) 97 p; 15. **Besson** (Franța) 91 p; 16. **Lowe** (Anglia) 72 p; 17. **SILAI** (România) 56 p; 12. **Heiten** (R.F.G.) 52 p; 19. **Boedding** (R.F.G.) 43 p ; 20. **Strophal** (R.D.G.) 42 p ; 21. **Bufanu** (România) 18 p, etc.

HANDBAL FEMININ

(Urmare din pag. 1)

(2), **Serediuc** — Confecția ; **Munteanu** (6), **Șerban** (3), **Agoroaie** (2), **Simeria, Vieru** — Textila. Arbitri : **M. Grebenișan** (Tg. Mureș) și **Gh. Lungu** (Brașov).

UNIVERSITATEA TIMIȘOARA — UNIVERSITATEA CLUJ 27—9 (13—4). Au marcat : **Popa** (3), **Rigo** (5), **Ibadula** (4), **Sauer** (4), **Neghină** (2), **Hrivniac** (2), **Onofraș, Gavrilov** — Universitatea Timișoara ; **Vidu** (4), **Bearz** (3), **Cserveny, Barabaș** — Universitatea Cluj. Arbitri : **T. Curelea** și **D. Racoveanu,** ambii din București.

I.E.F.S. — RULMENTUL BRAȘOV 14—14 (7—7). Au marcat : **Băicoianu** (8), **Costandache** (3), **Mohanu, Bunea, Frincu** — I.E.F.S. ; **Naco** (5), **Prundaru** (3), **Serb** (3), **Oancea** (2), **Barbat** — Rulmentul. Au condus **I. Crețu** și **Gh. Crișnic** — Petroșani.

UNIVERSITATEA BUCUREȘTI — VOINȚA ODORHEI 13—9 (6—3). Au marcat : **Arghir** (5), **Iordache** (4), **Scortescu** (2), **Dobîrceanu, Schramko** — „U" ; **Miklos** (5), **Magyari** (2), **Teglas, Höhr** — Voința. Arbitri : **Al. Popescu** și **Gh. Mateescu** — municipiul Gh. Gheorghiu-Dej.

CAMPIONATUL...

După patru luni de relache competițional, divizionarele handbalului nostru feminin s-au reîntîlnit la Timișoara, relansînd lupta pentru supremație.

„Momentul Timișoara" este important din mai multe puncte de vedere. Desigur, primul dintre ele este acela al confruntării pentru stabilirea noii ierarhii, al luptei acerbe pentru promovarea în fruntea clasamentului sau pentru evitarea retrogradării. Dar, poate mai important decît aceasta, este faptul că întrecerea pentru titlul național se reia după campionatul mondial din Olanda, competiție care a marcat ascensiunea formației noastre reprezentative de la locul VI la IV, reașezînd-o între cele mai valoroase echipe.

Meritul realizării acestui progres — care, chiar în 1971, putea fi mai mare — este al tuturor tehnicienilor, al tuturor jucătoarelor participante la campionatul nostru. Pregătirea, sub toate aspectele, s-a făcut într-o proporție hotărîtoare, și se va face și de acum încolo, în cursul campionatului. Este evident că numai îmbunătățirea continuă a nivelului acestei competiții, numai promovarea cu curaj și consecventă a tinerelor talente în echipele divizionare, numai călirea handbalistelor într-o dispută puternică pot ridica clasa națională, pot asigura ascensiunea reprezentativei României.

Iată de ce, apreciind contribuția antrenorilor celor 10 echipe din divizia A și a celor aproape 200 de jucătoare la obținerea saltului de două locuri în ierarhia mondială, am dorit să subliniem acum, chiar la primul lor „rendez-vous", îndatoririle pe care le au în continuare.

BREVIAR OLIMPIC

● DUPĂ desfășurarea Jocurilor Olimpice de iarnă de la Sapporo, la Tokio va avea loc un mare turneu internațional de hochei pe gheață. La acest turneu și-au anunțat participarea echipele U.R.S.S., Cehoslovaciei, S.U.A., Elveției, Poloniei și Japoniei. Turneul va începe la 18 februarie.

● *COMITETUL olimpic norvegian a alcătuit un prim lot de sportivi care vor lua startul la întrecerile Olimpiadei albe de la Sapporo. Din acest lot fac parte 15 patinatori de viteză și 20 de componenți ai reprezentativei de hochei pe gheață. Printre selecționabili se numără patinatorii Dag Fornaess, Roar Groenvold, Per Willy Guttormsen, Per Bjoerang, Ole Iversen, Magne Thomassem, Bjoern Tveter (la masculin). Lisbeth Berg, Kirsti Biermann și Sigrid Sundbye (la feminin) și hocheiștii Kaare Oastensen, Tore Wallberg, Thor Martinsen, Svein Hansen, Nils Nilsen, Roy Jansen, Tom Christensen, Bjoern Andersen și Arne Mikkelsen.*

● IUGOSLAVIA a anunțat lotul care va participa la Olimpiada albă de la Sapporo. El cuprinde 27 de sportivi. Fac parte 20 de componenți ai echipei reprezentative de hochei pe gheață, precum și Danilo Pudgar, Drago Pudgar, Marjan Mesici, Peter Stefancici, Ludvig Zaici (la sărituri de la trambulină), Marko Kavici (la schi alpin) și Janez Gorjanc (la combinata nordică).

● *Pentru prima oară la J.O. de la Sapporo va participa și o echipă din U.R.S.S. la probele de skeleton (săniuțe). Sportivii sovietici s-au antrenat de la începutul lunii decembrie pe noua pistă inaugurată la Bratsk (Siberia). La mijlocul acestei luni vor fi desemnați titularii care vor evolua la Sapporo (11 selecționabili, 8 bărbați și trei femei).*

● O PROBLEMĂ dificilă s-a pus în fața organizatorilor Olimpiadei de la München, atunci cînd, printre numele unor personalități sportive invitate, s-a ventilat și acela al fostei campioane germane de schi Leny Riefenstahl. Ea este mai mult cunoscută ca realizatoarea filmului „Zeii stadionului", consacrat Jocurilor Olimpice din anul 1936, dar și prin legăturile ei cu regimul nazist. Pînă la urmă, invitația i-a fost retrasă. Leny Riefenstahl va urmări Jocurile la televizor.

● *PISTA de coborîre de la Enivadake (Sapporo) a fost printre primele amenajări olimpice date în exploatare. Aprecierile asupra calității ei au fost cît se poate de favorabile, dar specialiștii F.I.S. — procedînd la o măsurătoare atentă — au refuzat să o omologheze găsind că parcursul este mai mic decît cerințele regulamentului (2636 m). Cu mari greutăți au mai fost adăugați încă 165 m și pista a fost adusă la dimensiunile cerute. S-a ivit, însă, o altă dificultate. Măsurarea înălțimei a dus la constatarea unei diferențe de nivel reprezentînd numai 772 m, față de 800 m necesară. De data aceasta nu s-a mai putut face nimic și forul internațional de schi a trebuit să omologheze pista, deși ea nu corespunde normelor în vigoare pentru J.O.*

UN NOU SISTEM DE PUNCTAJ LA J.O. ?

Ziarul **„SOVIETSKI SPORT"** a publicat recent un articol semnat de cunoscutul specialist **Leonid Homenkov,** în care se arată că rezultatele olimpiadelor trebuie astfel analizate, încît să reiasă limpede în ce măsură se dezvoltă armonios, în diferite țări, ramurile de sport olimpice, asupra căror aspecte trebuie să se insiste, cum să se obțină o creștere generală.

„Vechile sisteme de numărătoare a punctelor — spune Homenkov — **în clasamentul neoficial pe echipe (după cîștigătorii diferitelor probe sau după primii șase clasați) nu pot da o corelație reală și corectă între diferitele ramuri de sport. Apreciind la justa lor valoare meritele medaliaților, să trecem la aplicarea unui asemenea sistem neoficial de punctaj, menit să contribuie obiectiv la aprecierea evoluției tuturor sporturilor în diferite țări, pentru a crea o imagine veridică a mișcării sportive internaționale".**

Homenkov subliniază că, în schema propusă de el, cele 29 de probe de înot înscrise în programul J.O. înseamnă mai mult decît întrecerile de box, haltere, pentation modern, yachting, canotaj academic și toate sporturile pe echipe luate împreună. Vechiul sistem a facilitat, de pildă, echipei S.U.A. să obțină cu ajutorul înotătorilor, la Olimpiada din Mexic, o „colecție" hipertrofiată de medalii, cu ajutorul căreia s-a clasat pe primul loc.

Joi, la Zürich

REUNIUNE F.I.S.

în problema schiului la Sapporo

VIENA, 17 (Agerpres). — Președintele Federației internaționale de schi, Marc Hodler, a anunțat, la Kitzbuehel, că intenționează să convoace o reuniune a președinților federațiilor naționale de schi alpin. Această reuniune ar urma să se țină joi la Zürich, avînd ca obiect studierea chestiunii participării schiorilor alpini la J.O. de la Sapporo. **„Voi încerca** — a declarat M. Hodler — **să iau contact cu H. Weird, președintele comisiei de calificare, pentru a ști dacă forul olimpic suprem intenționează, în mod serios, să îndepărteze de la Olimpiadă pe schiorii incluși pe cunoscuta listă a președintelui C.I.O. Este necesar să cunoaștem aceasta, întrucît s-ar evita unele cheltuieli inutile necesitate de deplasarea la Sapporo".**

Totodată, președintele F.I.S. și-a exprimat convingerea personală că la startul probelor olimpice se vor alinia cei mai buni schiori din lume, excepțînd cazuri separate în care există probe de necontestat că a fost încălcat statutul de amator.

CAMPIONATE DE FOTBAL ÎN EUROPA

OLANDA (etapa a 20-a) : Ajax Amsterdam — Sparta Rotterdam 2—1; Feyenoord Rotterdam — NEC Breda 5—1 ; MVV Maastricht — DWS Amsterdam 2—0 ; Go Ahead — Vitesse 3—1 ; F.C. Utrecht — PSV Eindhoven 1—0 ; Volendam — F.C. Groningen 0—2 ; F.C. den Bosch — Excelsior 0—0 ; F.C. Twente — F.C. den Haag 0—0.

Clasament : 1. **Ajax** — 37 puncte ; 2. **Feyenoord** — 33 puncte ; 3—4. **Sparta și F.C. Twente** — 27 puncte etc.

PORTUGALIA (etapa a 15-a) : Benfica Lisabona — Farense (jucat la 5 ianuarie) 2—0 ; Tirsense — F.C. Porto 3—3 ; Sporting — Tomar 2—0 ; Beira Mar — CUF 1—1 ; Setubal — Belenenses 1—1. Restul partidelor au fost amînate din cauza timpului nefavorabil.

În clasament conduce **Benfica Lisabona** cu 28 de puncte, secundată de **Setubal** — 23 puncte și **Sporting** — 22 puncte

BELGIA (etapa a 16-a) : Antwerp — F.C. Liège 0—0 ; Crossing Schaerbeek — Diest 1—1 ; F.C. Bruges — Union St. Gilloise 3—2 ; Malines — Beveren 1—0 ; St. Trond — Cercle Bruges 1—0 ; Lierse — Waregem 3—2 ; Racing White — Standard Liège 3—2 ; Anderlecht — Beershot 2—1.

Pe primul loc în clasament se află echipa **F.C. Bruges,** cu 28 de puncte, urmată de **Standard Liège** — 24 puncte, **Anderlecht** — 22 puncte.

FRANȚA (etapa a 21-a) : Marseille — Rennes 1—1 ; Nantes — Bastia 4—0; Angouleme — Nîmes 0—3 ; Reims — St. Etienne 2—1 ; Sochaux — Red Star 1—2 ; Metz — Nice 1—0; St. Germain Paris — Nancy 1—4 ; Monaco — Bordeaux 1—2 ; Lyon — Angers 1—2 ; Ajaccio — Lille 0—1.

Clasament : 1. **Marseille** — 31 puncte ; 2. **Nimes** — 27 puncte ; 3. **Rennes** — 26 puncte etc.

SPANIA (etapa a 17-a) Atletico Madrid — Betis 4—1; Gijon — Celta Vigo 2—2 ; Real Sociedad — Valencia 1—0; Las Palmas — Sabadell 0—0 ; Malaga — C.F. Barcelona 0—0 ; Cordoba — Granada 2—0 ; Burgos — Deportivo Coruna 3—1 ; Real Madrid — Sevilla 2—0 ; Atletico Bilbao — Espanol Barcelona 2—1.

Pe primul loc în clasament se află echipa **Real Madrid** cu 26 de puncte, urmată de **Valencia** — 23 puncte, **Atletico Madrid** — 21 puncte etc.

ȘTIRI ● REZULTATE

● Returul meciului dintre selecționatele Iranului și Kuweitului, contînd pentru preliminariile turneului olimpic, a revenit fotbaliștilor din Iran cu 2—0 (0—0). Învingătoare și în primul joc (scor 2—0), echipa Iranului s-a calificat pentru turul următor.

● La New York, într-un meci contînd pentru preliminariile turneului olimpic (grupa Americii de Nord și Americii Centrale), s-au întîlnit selecționatele S.U.A. și Jamaica. Partida s-a încheiat cu un rezultat de egalitate : 1—1 (1—1).

● Continuîndu-și turneul în America de Sud, echipa Benfica Lisabona a jucat pe stadionul „Maracana" din Rio de Janeiro cu formația locală Flamengo. Gazdele au terminat învingătoare cu scorul de 1—0 (0—0) prin golul înscris în minutul 78 de Flo.

TELEX ○ TELEX ○ TELEX

În concursul atletic de sală, de la Albuquerque (S.U.A.), aruncarea greutății a fost cîștigată de Al Feuerbach cu 20,99 m (cea mai bună performanță mondială a sezonului). Pe locul secund — Randy Matson 20,64 m. Kenyanul Kipchoge Keino a terminat învingător în cursa de o milă cu 4:04,2. Proba de 60 yd s-a încheiat cu victoria lui Willie Davenport, cronometrat în 7,1. Cu același timp, Paul Gibson a ocupat locul doi, iar Rod Milburn s-a clasat pe locul trei în 7,2. La femei Kathy Gibbons a stabilit cea mai bună performanță a sezonului la 1 000 y cu 2:34,8, iar Carole Hudson (17 ani) și-a adjudecat victoria în cursa de 600 y cu 1:21,8 (nou record al S.U.A.).

■

Competiția internațională de schi (combinată nordică) desfășurată la Le Brassus a fost dominată de sportivii finlandezi. A cîștigat Rauno Miettienen cu 437.800 p, urmat de Erkki Kilpinen — 419.810 p și Jukka Kuvaja — 403.365 p. Pe locul patru s-a clasat austriacul Ulli Oehlboeck — 391.480 p. Cursa de 15 km fond a fost cîștigată de Gerhard Grimmer (R.D.G.) cu timpul de 47:17.

Ștafeta 3x10 km s-a încheiat cu victoria echipei R.D. Germane (Grimmer, Lesser, Klause) — 1 h 32:42, urmată de Elveția — 1 h 34:05.

■

Campionatele europene de schi (rezervate juniorilor) au continuat la Madonna di Campiglio. Slalomul uriaș masculin a fost cîștigat de francezul Philippe Barbe — 3:20,23, urmat de vest-germanul Philippe Hardy — 3:22,74 și austriacul Andreas Arnold — 3:23,02. Juniorale s-au întrecut în proba de slalom special, încheiată cu victoria Patriciei Emonet (Franța) cronometrată în 1:11,77. Pe locul secund, schioara norvegiană Dorli Foerland — 1:11,91.

■

Pe pista artificială de gheață de la Königssee (R.F. a Germaniei) se dispută campionatele europene de săniuțe. După trei manșe la feminin, pe primul loc se află Anna Maria Müller (R.D. Germană), urmată de compatrioata sa Ute Ruehnold și vest-germana Elisabeth Demleitner. Concursul masculin este, de asemenea, dominat de reprezentanții R.D. Germane, Wolfran Fiedler și Harald Ehrig, clasați pe primele două locuri.

Finala probei de simplu bărbați din cadrul turneului de tenis de la Durban (R.S.A.) se va disputa între spaniolul Juan Gisbert și vest-germanul Jurgen Fassbender. În semifinale, Gisbert l-a învins cu 3—6, 7—5, 6—1, 7—5 pe sud-africanul R. Seegers, iar Fassbender a dispus cu 6—3, 6—4, 5—7, 2—6, 6—2 de A. Pattison (Rhodesia).

■

Proba de 500 m din cadrul concursului internațional masculin de patinaj viteză de la Madonna di Campiglio a fost cîștigată de sportivul suedez Haase Borjes, cu timpul 39,38. Norvegianul Per Bjorang a ocupat locul doi în 39,48, fiind urmat de americanul Neil Blatchford — 39,52 și Lasse Efskind (Norvegia) — 39,56.

■

Președintele federației internaționale de șah, dr. Max Euwe, a sosit la Belgrad pentru a purta discuții în legătură cu organizarea meciului de șah dintre campionul mondial Boris Spasski și șalangerul său Robert Fischer. După cum se știe, Belgradul și alte trei orașe iugoslave s-au oferit să găzduiască confruntarea celor doi mari maeștri.

Redacția și administrația: București, str. Vasile Conta nr. 16; telefoane: centrală 11.10.05, secția corespondenți 11.51.09, interurban 72 și 286 ; telex : sportrom buc 180, Tiparul „I P Informația", București 10368

PROLETARI DIN TOATE ȚĂRILE, UNIȚI-VĂ!

Sportul

ZIAR AL CONSILIULUI NAȚIONAL PENTRU EDUCAȚIE FIZICĂ ȘI SPORT

ANUL XXVIII — Nr. 6940 | 4 PAGINI 30 BANI | MIERCURI 19 IANUARIE 1972

CONCURS ATLETIC UNIVERSITAR DE SALĂ LA CLUJ

Concursul republican universitar de atletism în sală, programat inițial la București, se va desfășura la Cluj, în sala din „Parcul Babeș-Bolyai" în zilele de 22 și 23 ianuarie. Întrecerile vor reuni, atleți legitimați la cele 12 centre universitare din țară cu secții de atletism. În organizarea clubului „U" și a Facultății de educație fizică clujene, concursul programează probe de alergări, sărituri și aruncări și, ca element inedit, un cros pe distanța de 1 500 m pentru fete și 4 000 m pentru băieți.

ÎN PLINĂ DEZVOLTARE

SPORTUL JUDEȚEAN — CHEMAT SĂ CONTRIBUIE LA ÎNDEPLINIREA UNOR IMPORTANTE OBIECTIVE

Cunoscute fiind sarcinile fundamentale încredințate de partid mișcării noastre sportive, era firesc ca eforturile și preocupările Consiliului Național pentru Educație Fizică și Sport — ca și cele ale organelor și organizațiilor cu atribuții în acest domeniu — să se îndrepte spre dezvoltarea educației fizice și sportului nu numai în marile centre, în orașele și municipiile cu recunoscută tradiție sportivă, ci ÎN TOATE JUDEȚELE, PE ÎNTREG TERITORIUL ȚĂRII.

De altfel (poate n-ar mai trebui făcută o asemenea subliniere), forța și vigoarea mișcării sportive din țara noastră sînt, în cea mai mare măsură, determinate tocmai de avîntul sportului județean, de eliminarea — în unele cazuri, reducerea masivă — decalajului existent, chiar cu cîțiva ani în urmă, între marile centre sportive și celelalte zone teritoriale ale țării.

Se poate, așadar, vorbi astăzi — cu mîndrie — despre O PUTERNICĂ MIȘCARE SPORTIVĂ NAȚIONALĂ, ÎN CADRUL CĂREIA FIECARE JUDEȚ ȘI ADUCE O IMPORTANTĂ CONTRIBUȚIE la angrenarea oamenilor muncii, îndeosebi a tineretului, în practicarea sistematică a exercițiilor fizice, la depistarea și pregătirea elementelor talentate care să reprezinte cu cinste culorile țării la cele mai mari competiții sportive internaționale.

În ultima vreme, mai ales, am consemnat numeroase asemenea contribuții, datorate atît condițiilor create în toate județele pentru o dezvoltare armonioasă a educației fizice și sportului, cît și pasiunii, hărniciei și competenței manifestate de marea majoritate a diriguitorilor sportivi din orașe, municipii, sate și comune.

Se știe, însă, că la această oră — potrivit planului de dezvoltare pe perioada 1971—1975 — **în fața mișcării sportive stau sarcini și obiective extrem de importante,** A CĂROR ÎNDEPLINIRE TREBUIE SĂ MARCHEZE O NOUA ETAPĂ DE PROGRES, CALITATIV SUPERIOARĂ, la nivelul cerințelor actuale. Fără îndoială, sportul județean este primul chemat să contribuie, cu eficiență sporită, la obținerea succeselor viitoare.

După opinia noastră, principala direcție spre care trebuie îndreptate eforturile, căutările, inițiativele, o reprezintă DOMENIUL ACTIVITĂȚII SPORTIVE DE MASĂ. Au fost obținute și pînă acum rezultate remarcabile. Bilanțul general arată, însă, că se poate mai mult, că există încă numeroase resurse insuficient valorificate, că, folosindu-se mai bine experiența acumulată, colaborarea cu ceilalți factori locali, poate fi mărit considerabil numărul cetățenilor, care prin practicarea exercițiilor fizice și sportului, să beneficieze nemijlocit de binefacerile

Dan GÂRLEȘTEANU

(Continuare în pag. a 2-a)

Vizînd medalia de bronz,

BIATLONIȘTII ROMÂNI ÎȘI FINISEAZĂ PREGĂTIRILE

SAPPORO'72

De vorbă cu prof. C. TIRON, antrenor al lotului olimpic

După o îndelungată perioadă de pregătire și verificări, pe etape, a potențialului celor vizați să reprezinte România la Sapporo, antrenorii lotului național, prof. C. Tiron și M. Stuparu, pe baza severelor criterii de selecție, cunoscute și de schiori, au definitivat componența echipei olimpice care se va deplasa la Sapporo. Punctajul acumulat în normele de control, la alergări și la trageri, în concursurile interne și internaționale, a desemnat pe următorii biatloniști români ca să ne reprezinte la cea de a XI-a Olimpiadă albă: **György Vilmoș, Constantin Carabela, Victor Fontana, Ioan Țeposu și Nicolae Vești.** Cei 5 schiori vor participa la proba individuală de biatlon, precum și (cei mai buni patru) la proba de ștafetă, de la care, de fapt, echipa noastră așteaptă un rezultat onorabil, vizînd medalia olimpică de bronz. Desigur, ar fi o performanță foarte bună, care ar răsplăti talentul, munca și conștiinciozitatea recunoscută a acestor sportivi. Echipa este bine echilibrată. Ea contează pe experiența rutinaților Vilmoș și Carabela, prezenți la a treia participare olimpică (Innsbruck 1964 și Grenoble 1968) și pe entuziasmul, curajul și îndrăzneala controlată a mai tinerilor Țeposu, Fontana și Vești.

În general, rezultatele acestui sezon au dovedit că toți alergătorii au progresat la fond, apropiindu-se de cele mai bune rezultate ale rivalilor. La tragere, comportarea a fost oscilantă, în cîteva împrejurări turele sau minutele de penalizare, adăugate pentru ratarea țintelor în poligon, anulînd sporul de timp cîștigat la fond. Iată de ce am căutat să aflăm părerea avizată a prof. C. Tiron asupra acestui aspect de pregătire.

— Tirul ne-a pus în acest an probleme deosebite. Cea mai grea a constituit-o definitivarea reglajelor la arme și corecțiile față de luminozitate, realizate din reglaj și nu din linia de ochire. Pentru a putea stabili cu precizie corecțiile (un dinte, doi, trei la armă) pe vreme însorită, pe ceață, sau vreme întunecată, trebuie executate sute de trageri de antrenament, zeci de ore de studiu individual cu exerciții de tragere la tub gol. Or, debutul sezonului la Piatra Arsă, pe o vreme complet defavorabilă, și ulterior calendarul competițional intern și extern au modificat și îngreuiat programul pregătirii specifice. De aceea, în urma ultimului concurs internațional de la Kiry (Polonia) și, în continuare, pînă la plecare, acordăm o atenție deosebită preciziei și finisărilor la tragere. Rezultatele au permis și stabilirea potențialului fiecărei arme. În acest scop, am acordat cîte 6—7 antrenamente săptămînale (25—30 cartușe), plus alte 3—4 (individualizate) pentru studiul declanșării la tub gol, pentru coordonarea respiratorie și dezvoltarea forței statice a brațelor, în special la tragerile din poziția în picioare. N. Vești și I. Țeposu s-au preocupat în mod deosebit de găsirea „pozițiilor optime" la tragerile culcat. O altă problemă a constituit-o îmbunătățirea vitezei de tragere, căci devine absolut inutil orice cîștig de timp la alegere, dacă în poligon tragerile sînt lente. Presupunerea noastră a fost — și este — ca păstrînd și ameliorînd preci-

Mihai BÎRA

(Continuare în pag. a 4-a)

C. Carabela, „veteranul" biatloniștilor români, are speranțe justificate la un loc fruntaș, alături de ceilalți componenți ai ștafetei

Foto: Theo MACARSCHI

În spiritul principiilor eticii și echității socialiste

O TINĂRĂ ECHIPĂ DE FOTBAL STRINS LEGATĂ DE MUNCĂ, DE UZINĂ!

„Să educăm pe toți cetățenii și în special tineretul, în spiritul cultului față de muncă, față de muncă liberă, singura sursă a progresului și prosperității poporului nostru, a națiunii noastre socialiste, mijlocul principal de afirmare a talentului și forțelor creatoare ale tuturor cetățenilor, de manifestare a personalității și autoperfecționarea morală a fiecăruia". (Din expunerea tovarășului **NICOLAE CEAUȘESCU** la Plenara din 3—5 noiembrie 1971).

Munca reprezintă o activitate îndreptată spre un scop, în procesul căreia omul modifică și adaptează lucrurile din natură pentru satisfacerea trebuințelor lui — ar fi acesta o definiție de dicționar, care demonstrează (fie numai și ea) că munca nu poate reprezenta o noțiune abstractă. Munca este leagănul întregii omeniri, forța imensă care îi sapă matca, **„pulsul de viață, biruința veacurilor viitoare"**, cum scria o dată Mihail Sadoveanu. În jurul ei s-au cristalizat relațiile din societate: strîmbe, imperfecte și inechitabile, de-a lungul epocilor istorice, pe măsură ce produsul muncii a putut fi vînat de cei puțini în detrimentul celor mulți; drepte și într-un continuu proces de perfecționare, pe măsură ce truditorii ei au cucerit puterea politică și economică, împărțindu-i roadele conform principiului socialist al repartiției **„după cantitatea și calitatea muncii depuse".**

Societatea noastră socialistă a statornicit de mult, în acest sens, relații, a căror trăinicie rezidă în însăși justețea lor fără tăgadă. Iar reziduurile din mentalitate, tarele de conștiință, influențele negative care-și mai găsesc loc, pot și trebuie eliminate. **Plenara Comitetului Central al P.C.R., din noiembrie anul trecut, a fixat jaloane și a dat soluții tocmai în scopul așezării relațiilor din societatea noastră pe**

Ion CUPEN

(Continuare în pag. a 3-a)

ACTUALITĂȚI FOTBALISTICE

STEAGUL ROȘU INVITATĂ ÎN ALBANIA

După ce au efectuat antrenamente zilnice pe terenul de zgură de la Stadionul Tineretului din Brașov, jucătorii Steagului roșu sînt de astăzi oaspeții stațiunii Poiana Brașov. Stegarii vor rămîne aici două săptămîni, timp în care vor face antrenamente atît în aer liber, cît și în sală. În această perioadă, antrenorul **N. Proca** va mări intensitatea și durata ședințelor de pregătire.

Pe adresa Federației române de fotbal a sosit ieri o telegramă prin care **echipa Steagul roșu este invitată în perioada 15—29 februarie în Albania, pentru a susține cîteva jocuri cu formații din această țară.**

Urmează ca echipa brașoveană să dea curs acestei invitații.

U. E. F. A. VA SANCȚIONA CU ASPRIME JOCUL DUR

Într-o recentă adresă sosită la F.R. Fotbal, U.E.F.A. transmite noi directive cu privire la **întărirea și menținerea disciplinei pe terenurile de fotbal.** În circulară se arată că pe viitor comisia de disciplină din cadrul forului european va fi cît se poate de intransigentă cu manifestările de indisciplină. Jucătorii vinovați de cea mai mică abatere în meciurile internaționale, de încălcare a normelor disciplinare, vor fi judecați și sancționați cu cea mai mare severitate.

U.E.F.A. a cerut tuturor federațiilor europene afiliate acestui for să fie cît mai exigente cu jucătorii lor în meciurile din campionatele naționale, pentru combaterea jocului dur și a actelor de indisciplină la adresa arbitrilor.

CAMPIONATUL DE HOCHEI

STEAUA ÎN FRUNTEA CLASAMENTULUI

Florescu (Dinamo) și Calamar (Steaua) își dispută pucul în apropierea porții lui Dumitraș (Dinamo), care urmărește atent faza.

Atmosferă incandescentă ieri seara pe patinoarul artificial „23 August" la confruntarea de vîrf din hocheiul nostru, cea dintre Steaua și Dinamo. A asistat un public numeros (3 700 de plătitori), care a vizionat un meci extrem de disputat. Din păcate, în repriza III, nefiind de acord cu eliminarea jucătorului Tureanu (Dinamo), la scorul de 3—2 pentru Steaua, o parte din public s-a manifestat nesportiv, aruncînd cu diverse obiecte pe gheață, ceea ce a provocat întreruperea meciului aproximativ 15 minute. Este de dorit să nu se mai repete asemenea manifestări, iar organele de ordine să ia măsuri pentru a le preveni.

STEAUA — DINAMO 4—2 (1—0, 1—2, 2—0)

Partida s-a desfășurat, am putea spune, simetric în toate cele trei reprize: Steaua a început furtunos, a stăpînit cîmpul de gheață, și-a creat suite de mari ocazii ratate sau respinse de apărarea dinamovistă, în timp ce Dinamo a revenit de fiecare dată curajos, contraatacînd mereu spre sfîrșitul reprizelor, cînd s-a dovedit egală și, în unele momente, chiar superioară adversarei sale. Ca notă generală a fost clar pentru toată lumea că Steaua a avut mai mult timp inițiativa și că s-a impus prin claritatea jocului și prin siguranța combinațiilor.

Iată cum s-au marcat punctele: min. 9: 1—0 Gheorghiu (superioritate numerică), min. 29: 1—1

Călin ANTONESCU

(Continuare în pag. a 4-a)

CLASAMENT

1. Steaua	9	8	0	1	60—13 16
2. Dinamo	9	7	0	2	56—16 14
3. Avîntul	9	2	0	7	23—62 4
4. Agronomia	9	1	0	8	21—69 2

MÜNCHEN'72

ÎNCHEIEREA UNUI PRIM CICLU DE ANTRENAMENTE

SPADASINII DIN LOTUL OLIMPIC TREC UN PRIM EXAMEN ÎN „TURNEUL SPREAFICO" DE LA MILANO

Înainte de a trece pe planșă la antrenamentul cotidian, spadasinii fac printre altele și un cros ușor pe „planșa de omăt". De la stînga la dreapta: N. Iorgu, C. Duțu, C. Bărăgan, I. Szepesi și Al. Istrate.

Zilele acestea, cea mai mare parte a lotului olimpic de spadă **(Al. Istrate, I. Szepesi, C. Bărăgan, C. Duțu și N. Iorgu)** s-a aflat la Predeal, unde a făcut cîteva antrenamente, sub conducerea antrenorului **C. Stelian.**

„Lucrăm în perspectiva întrecerii olimpice de la München", ne-a spus acesta, precizînd că trăgătorii au început prin a face un singur antrenament pe zi, consacrat pregătirii fizice generale. Ei au trecut, curînd, la un program mai complex constînd din 60% pregătire fizică și 40% pregătire tehnică.

Programul de pregătire a spadasinilor din rîndul cărora se va selecta, la momentul oportun, echipa ce va concura la J.O., prevede și o serie de diferențieri, antrenamente individualizate, care pentru C. Duțu — de exemplu — înseamnă sporirea mobilității, sau, pentru Al. Istrate, desăvîrșirea tehnicii.

Ieri, spadasinii au încheiat acest prim ciclu de pregătiri, o parte din ei urmînd să plece în Italia unde vor participa la o mare competiție internațională „Cupa Spreafico", găzduită de orașul Milano. După toate probabilitățile la acest turneu vor face deplasarea Al. Istrate, I. Szepesi, A. Pongrat, C. Bărăgan și C. Duțu.

În încheiere, antrenorul C. Stelian ne-a prevenit că nu așteaptă rezultate excepționale de la elevii săi în turneul de la Milano: **„Pregătirile trăgătorilor din lot sînt subordonate altui țel: Jocurile Olimpice. La Milano nu urmărim decît să verificăm actualul lor stadiu de pregătire într-o întrecere de mari proporții și la un foarte înalt nivel valoric. Vă pot spune că, pînă în prezent, toți membrii lotului au lucrat cu multă sîrguință și cred că pe planșa de concurs, la sfîrșitul acestei săptămîni, vor fi tot atît de... silitori".**

„U" TIMIȘOARA DOMINĂ TURNEUL DE HANDBAL FEMININ

TIMIȘOARA 18 (prin telefon, de la trimisul nostru). Marți după-amiază au continuat în sala Olimpia din localitate întrecerile celui de-al doilea turneu de sală al campionatului feminin de handbal, divizia A.

UNIVERSITATEA BUCUREȘTI — MUREȘUL TG. MUREȘ 11—10 (6—4). Deși au condus cu 11—7, campioanele s-au văzut nevoite să cîștige în extremis, datorită unor inexactități și pripeli din finalul partidei. Au înscris: **Arghir** (6), **Furcoi** (2), **Dragoș, Dobîrceanu** și **Scorțescu** — pentru Universitatea, respectiv **Șoș** (6), **Szölösi** (2), **Butta** și **Szemeni.**

UNIVERSITATEA CLUJ — TEXTILA BUHUȘI 15—13 (9—9)! Este inexplicabil cum a putut să învingă modesta formație clujeană echipa din Buhuși. Au înscris: **Vidu** (9), **Bearz** (4), **Cocîș** și **Butan** — „U" Cluj, **Agoroaie** (6), **Stoleru** (5), **Munteanu** (2) — Textila.

I.E.F.S. — VOINȚA ODORHEI 16—10 (8—5). Meci clar, dominat pe întregul parcurs de studente. Au înscris: **Bălcoianu** (8), **Frîncu** (3), **Bota** (2), **Mohanu, Bunea** și **Costandache** — pentru I.E.F.S., **Mikloș** (5), **Teglaș** (2), **Maghiari** (2) și **Höhr** — Voința.

PROGRAMUL DE AZI

De la ora 15: **Rulmentul Brașov — Voința Odorhei, „U" Cluj — Rapid București, Univ. Timișoara — Textila Buhuși, Confecția — Univ. București și Mureșul Tg. Mureș — I.E.F.S.**

UNIVERSITATEA TIMIȘOARA — RULMENTUL BRAȘOV 24—11 (11—6). A fost cel mai frumos meci al reuniunii și poate al campionatului de pînă acum! Au înscris: **Popa** (6), **Ibadula** (6), **Neghină** (4), **Sauer** (3), **Hrivniak** (3), **Rigo** și **Onofraș** — Universitatea, respectiv **Prundaru** (3), **Șerb** (3), **Oancea** (3), **Nemet** și **Böjte.**

RAPID — CONFECȚIA 13—11 (6—5). Meci deosebit de disputat. Confecția a ratat 4 aruncări de la 7 m. Au înscris: **Stănișel** (6), **Topîrlan** (3), **Florea** (2) și **Ștefan** (2) — Rapid, respectiv **Bidica** (6), **Serediuc** (2), **Dincă, Dumitru** și **Zamfirache.**

Citiți amănunte despre partidele din etapa precedentă în pagina a IV-a.

Hristache NAUM

NOU RECORD REPUBLICAN LA PATINAJ VITEZĂ

În cadrul ultimului concurs de verificare înaintea campionatelor naționale de patinaj viteză, ce urmează să se dispute la Tușnad, tinerele viteziste **Tereza Costache** (Constructorul Buc.) și **Marcela Duță** (Șc. sp. 2 Buc.) au stabilit, cu 24,3 sec., un nou record republican pe distanța de 200 m, categoria copii II (vechiul record, 25,2 sec.).

Jucătorii chinezi de tenis de masă — oaspeți de onoare ai pionierilor sportivi bucureșteni

Redutabila sportivă chineză Li Li explicînd copiilor tehnica minuirii paletei.

Foto: Th. MACARSCHI

După spectaculoasele partide disputate luni de către virtuoșii paletei din Republica Populară Chineză în compania sportivilor români, ieri după-amiază sportivii oaspeți din țara prietenă au fost invitați de onoare ai centrului de antrenament al secțiilor de tenis de masă aparținînd Școlilor sportive nr. 1 și 2 din Capitală.

Întîlnirea tenismenilor chinezi cu micuții școlari și cu antrenorii acestora, **Geta Pitică** și **Marius Lăzărescu**, a prilejuit momente emoționante. Rînd pe rînd, excelenții jucători **Tiau Ven-iuan, Lian Ko-lian, Li Cin-kuan, Și En-tin, Lin Mei-ciun, Hu Iulan, Iu Cian-ciun, Li Li, Cian Huai-yin, Huan Si-pin,** au arătat copiilor la masa de joc mișcările și execuțiile lor tehnice de mare finețe care s-au bucurat de multă atenție. Cu viu interes a fost apoi urmărită partida inedită dintre excelenta jucătoare **Li Li** și micuța **Virginia Popa** (10 ani).

După încheierea partidelor demonstrative a urmat o întîlnire tovărășească între delegația sportivilor chinezi și conducerile școlilor sportive nr. 1 și 2 din Capitală cu care prilej oaspeții au semnat în cartea de onoare a Școlii sportive nr. 1.

SCHI

A ȘTI SĂ PIERZI, O CALITATE CARE CINSTEȘTE

Una din cele mai mari bucurii ale oricărui sportiv este victoria. Acestei clipe de fericire densă i se închină ore, zile, săptămîni, luni și ani de eforturi. Uneori, o viață întreagă. Și, totuși, scopul final al sportivului nu este să devină colecționar de medalii, de titluri și recorduri. Întrecerea sportivă are importante funcții educative, cizelînd însușiri de caracter, sentimentul datoriei, respectul față de om, față de adversarul de întrecere. Căci, deși sportul este o luptă, el se hrănește din dragoste față de mișcare și față de tovarășul de întrecere. Întîlnirile sportivilor în campionate și concursuri nu sînt întîlnirile sîngeroase de pe cîmpurile de luptă care despart pe combatanți în vrăjmași implacabili. Lupta sportivă este, prin esență, curată, cinstită, dreaptă, pătrunsă de sensurile nobile ale prieteniei și respectului față de adversarul de întrecere. Dacă victoria aduce o mare bucurie, adevăratul sportiv a învățat prin sport să piardă cu demnitate. A recunoaște înfrîngerea, a o primi, nu înseamnă slăbiciune. Dimpotrivă, ea demonstrează tărie de caracter, puterea de înălțare deasupra unei zile slabe sau a unei forme scăzute. În a recunoaște, a aplauda sincer victoria tovarășului de întrecere, stau ascunse marile virtuți sufletești, sensurile superioare ale sportului.

Iată de ce, pătrunși de aceste adevăruri, ne întristează atunci cînd observăm că, uneori, victoria (cu orice preț) devine o obsesie care întunecă virtuțile sportului, cînd întîlnim mari campioni care nu știu să piardă, care nu se pot detașa și nu pot învinge amărăciunea de moment.

A devenit aproape un obicei la cîțiva din schiorii fondiști ca, văzîndu-se depășiți de forțe tinere sau mai bine concentrate în ziua respectivă, în loc să vină în sosire, abandonează, renunțînd la „rușinea" unui loc 2, 3, 4 în schimbul „cinstei" de a nu figura de loc în clasament, printre învinșii adversarului, mai bun în ziua respectivă.

De pildă, **Marcela Leampă**, care în finala campionatului național pe anul 1971, văzîndu-se depășită de Rodica Clinciu, a preferat unui onorabil loc 2, abandonul; sau **Petre Dinu** în „Cupa Poiana" (1972) care, nereușind să-l întreacă pe tînărul Gh. Voicu, a ales aceeași soluție; sau **Vasile Papuc** care, informat de pe margine asupra poziției în clasament (locul 3—4), a preferat, simbăta trecută, să se oprească fără motive speciale.

Alții, ca **Gh. Catrici** și **N. Dihoi**, deși înscriși în concurs de antrenorul Constantin Enache, au apreciat că nu au șanse la primele locuri și nu s-au prezentat la start. Oboseala invocată putea fi acuzată, la fel, de orice alți fondiști.

Sportivitate înseamnă și a te folosi de toate mijloacele regulamentare spre a-ți apropria victoria. Dar, cum poate fi apreciată comportarea unor ștafete al căror scop este să întîrzie, să încurce, să împiedice evoluția normală, firească a unor adversari socotiți mai capabili? De pildă, ștafeta secundă Steagul roșu care, sicanînd în schimbul I pe un schior de la A.S.A. Brașov, a crezut că înlesnește șansa primei ștafete Steagul roșu — de altfel, foarte bună și combativă, și care, prin forțe proprii, s-a clasat, pe merit, pe locul doi.

Desigur, sînt și exemple pozitive Numeroase. Am ales, pentru azi, numai unul: în urma unei sedințe lungi și sustinute pe date obiective, antrenorii lotului național de biatlon (prof. C. Tiron și M. Stuparu), au comunicat componența echipei definitive pentru Sapporo. Tînărul **Gh. Girniță** (Dinamo) nu figura printre selecționați. Boabe mari de durere i se adunaseră în colțul ochilor. Și, totuși, la numai două ore, singur, atunci cînd alții ar fi renunțat, s-a dus în poligon, să tragă și să alerge. Iar a doua zi, într-o probă pentru care nu se pregătise special (10 km fond), a găsit și puterea să învingă.

Lui Girniță sportul i-a dat și mari puteri sufletești. Sportul nu a pierdut, el a cîștigat un om și un campion.

B. MIHAIL

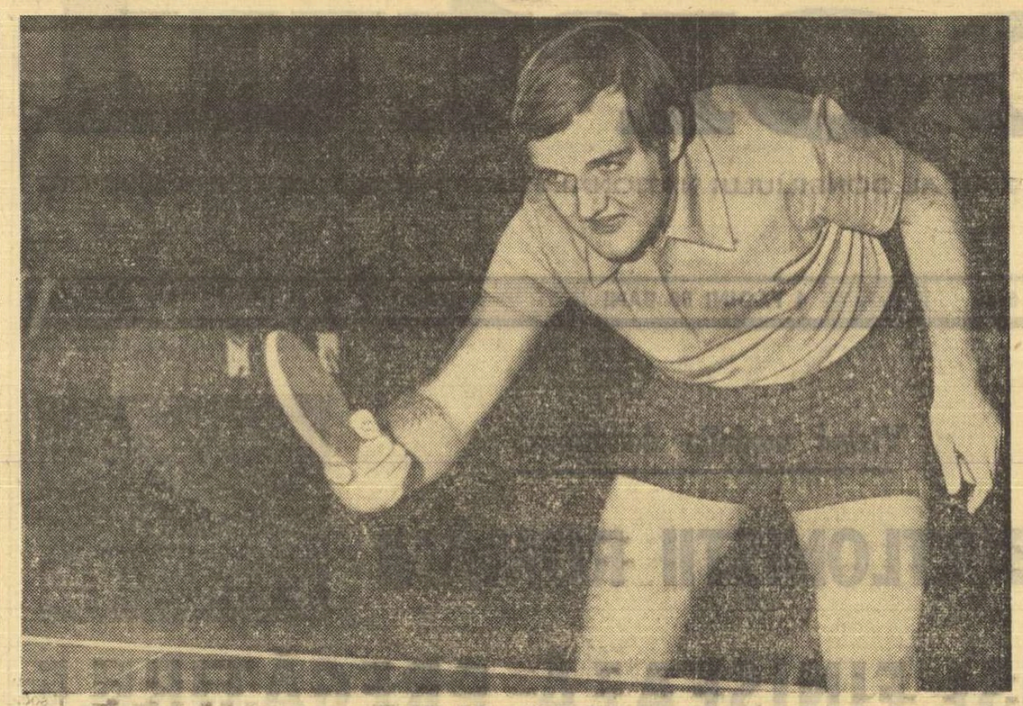

Șerban Doboși a evoluat excelent, întrecînd pe reputații jucători chinezi Lian Ko-lian și Li Cin-kuan.
Foto: S. BAKCSI

Întîlnirile dintre echipele de tenis de masă ale României și R.P. Chineze

O ADMIRABILĂ ILUSTRARE A PRIETENIEI SPORTIVE

Evoluții de mare clasă, răsturnări spectaculoase de scor, schimb fructuos de experiență, ambianță sărbătorească, iată ce a caracterizat întîlnirile prietenești dintre reprezentativele de tenis de masă ale României și R. P. Chineze. Au fost numeroase momentele de mare satisfacție trăite de publicul prezent, luni seara, în sala Floreasca.

Oaspeții și-au onorat cu prisosință impunătoarea lor carte de vizită. Sportivi de înaltă ținută, stele de primă mărime în lumea acestui joc al acrobației și loviturilor de mare finețe, **Li Cin-kuan, Lian Ko-lian, Li Li, Cian Huai-yn** ca și ceilalți colegi ai lor au demonstrat încă o dată virtuțile unor autentici campioni. Învingători sau învinși, jucătorii chinezi au acționat de fiecare dată în spiritul trainicei prietenii care îi leagă de sportivii români. Iar aplauzele pe care le-au primit la „scena deschisă" au purtat și această semnificație.

Comportarea echipelor noastre a fost și ea la înălțime. Ne-au bucurat fără îndoială și rezultatele obținute, dar mai presus de acestea, faptul că, prin maniera de joc a reprezentanților României, ei s-au situat în multe privințe la nivelul reputațiilor lor parteneri de întrecere.

Ne-a plăcut, mai ales, dezinvoltura cu care s-au prezentat la masa de joc, fetele și în special băieții. Subliniind evoluțiile ultimilor, ne gîndim cu deosebire la campionul țării **Șerban Doboși** ca și la **Sergiu Luchian**. Sînt ani buni de cînd nu am mai avut o asemenea mulțumire. În vervă, cu o concepție sănătoasă de joc ofensiv, cei doi jucători au marcat, cu certitudine, un progres. Am dori ca acest început de drum să fie continuat cu toată convingerea de băieții noștri și nu numai de cei care au evoluat luni seara la Floreasca. Tenisul de masă masculin de la noi are nevoie de forțe (și ele există suficiente) care să-l propulseze în circuitul valorilor internaționale. Competițiile de amploare care urmează culminînd cu campionatele europene de la Rotterdam din primăvară să însemne tot atîtea rampe de lansare în ierarhia continentală.

Succesele celor trei titulare ale selecționatei țării în fața unor jucătoare prestigioase constituie și ele motive de încurajare în acest an al „europenelor". Chiar dacă **Maria Alexandru** n-a strălucit ca de atîtea alte ori, sîrguința în pregătire și experiența acestei neobosite sportive nu produc îngrijorare privind viitoarele ei apariții publice.

În același timp, sîntem bucuroși să consemnăm plusul de maturitate și jocul mai organizat demonstrate de partenerele multiplei campioane a României, **Carmen Crișan** și **Eleonora Mihalca-Vlaicov**. Ele au reușit să remonteze handicapul scorului și să culeagă cîte două puncte la jucătoare (mai cu seamă Li Li și Cian Huai-yn) foarte bine cotate în arena internațională, recunoscute pentru capacitatea lor tehnică și psihică. Să sperăm că aceste izbînzi nu vor rămîne singulare.

Peste cîteva zile, la Cluj vor începe „internaționalele" României. Un nou eveniment important pentru pasionații acestei discipline. Oricum, gala de la Floreasca se înscrie ca o realizare pe planul întrecerii sportive și al strîngerii legăturilor de prietenie dintre competitori.

C. COMARNISCHI

Epistolele săptămînii

UN GEST GINGAȘ ȘI... CE SĂ MAI VORBIM!

Există obligația, pentru fiecare redacție, de a răspunde scrisorilor ce-i sînt adresate de către cititorii săi. În acest sens, noi, slujitorii din presă, nu avem... nici o portiță de scăpare. Mai sînt însă și excepții. Iată, de pildă, zilele trecute poștașul ne-a adus un plic neobișnuit de mare, greu, în care erau nu mai puțin de 20 de planșe desenate în acuarelă și ulei. După cum se putea observa ușor, ele erau făcute de copii. Dar iată și textul scurt care le însoțea: **„Stimată redacție, vă rugăm să primiți din partea noastră, a clasei a VI-a A — Școala generală Vălenii de munte, jud. Prahova — aceste desene în semn de omagiu adus ziarului dv. și dragostei față de sport. Dorim să considerați mănunchiul de imagini — privind jocuri iubite: tenis, fotbal, hochei etc. — ca o urare de bine, progres și fericire pentru anul 1972. Așteptăm cu nerăbdare să ne onorați cu răspunsul dv. și — de ce să n-o mărturisim — să ne putem mîndri astfel în fața colegilor din alte clase. Primiți salutul nostru pionieresc!".**

Cum să nu răspunzi unei astfel de scrisori? Aflați dragi pionieri că strădania voastră — concretizată în cele 20 de desene — ne-a impresionat în mod deosebit. Vă mulțumim și vă urăm să fiți sănătoși, să creșteți mari. Iată și un element cu care „să vă mîndriți în fața altor clase"! sînteți primii pe țară care v-ați gîndit să ne faceți o urare în acest gen. Gestul vostru gingaș l-am apreciat foarte mult.

Deci, iată o scrisoare care constituie o excepție și căreia i-am răspuns nu din obligație, ci cu deosebită plăcere. Iată însă și o mostră de epistolă la care este greu să răspunzi, fiindcă autorul ei — **C. G. din Hîrlău str. Tătărani 2** — parcă vrea să ne pună pe drumuri numai așa, „de-un pamplezir". Ce dorește dînsul? „Răspuns urgent" la următoarele întrebări (reproduse identic): **„cum se explică faptul că Dumitru nu este primul fotbalist al anului; de ce între primii 10 fotbaliști ai țării este Simionaș și lipsește Răducanu; de ce îi respinge Angelo pe Neagu și pe Răducanu; de ce porțile lotului sînt închise pentru Pop; care sînt funcțiile (profesiile) — exacte — ale tuturor jucătorilor dinamoviști și rapidiști; portarul are voie să execute 11 m; fostul rapidist Nae Georgescu la cîți ani s-a retras, dacă s-a retras; de ce nu se reia pe micile ecrane meciul Rapid — Legia, pe care nu l-am văzut".**

Ce să mai răspunzi? Îmi amintesc că un cititor ne cerea adresele a... 90 de cluburi din străinătate. Așa se explică faptul că autorii unor astfel de scrisori deși solicită de cele mai multe ori „răspuns urgent", rămîn... fără.

Modesto FERRARINI

HANDBAL

REZULTATE, REZULTATE

TIMIȘOARA. În localitate au început întrecerile din cadrul ediției a III-a a „Cupei Banatul" la handbal masculin. Primele partide s-au disputat în Sala de sport nr. 2, în prezența unui public numeros și s-au încheiat cu următoarele rezultate: **Ceramica Jimbolia — Banatul Timișoara 21—19 (11—14); Timișul Lugoj — Știința Lovrin 22—22 (11—11); C.S.M. Reșița — Voința Timișoara 25—13 (11—7); Politehnica Timișoara — Gloria Arad 27—18 (16—9).** Competiția continuă, prin disputarea, săptămînal, a etapelor următoare.

C. CREȚU — coresp.

SIBIU. La sfîrșitul săptămînii trecute au avut loc primele jocuri din cadrul „Cupei de iarnă". La această întrecere, organizată de comisia județeană de specialitate în colaborare cu A.S.A. Sibiu, iau parte 8 formații feminine și 6 masculine. Competiția — găzduită în cele două săli ale A.S.A. Sibiu — va continua pînă în luna februarie. Iată primele rezultate: **FEMININ: Sparta Mediaș — Șoimii Sibiu 27—7; C.S.M. Sibiu II — Chimia Făgăraș 9—19; C.S.M. Sibiu I — Voința Sibiu 26—9; Șc. sportivă Sibiu — Voința Sibiu 22—11; C.S.M. Sibiu I — C.S.M. Sibiu II 11—5. MASCULIN: A.S.A. Sibiu — Șc. sportivă Sibiu 27—13; Textila Cisnădie — Automecanica Mediaș 17—16; Independența Sibiu — Metalul Copșa Mică 27—10.**

I. IONESCU-coresp. județean

BUCUREȘTI. În sala Rapid s-a disputat nu de mult o întîlnire amicală de juniori, în care s-au întîlnit formațiile Sc. sportivă Energia și Sliven din R.P Bulgaria. După un joc spectaculos, victoria a revenit juniorilor bucureșteni cu scorul de 20—13 (11—6).

TENIS

ÎNTÎLNIRI DIN CADRUL „CUPEI UNIRII"

În continuarea partidelor pentru „Cupa Unirii" ieri s-au disputat în sala Steaua cîteva întîlniri demne de remarcat. În cel mai spectaculos meci al zilei **C. Curcă** (Progresul) a învins surprinzător pe **O. Vilcioiu** (U.T.A.) cu 6—4, 6—0. Învingătorul a marcat un frumos progres, întrebuințînd o gamă variată de loviturî foarte corect executate. Cea mai scurtă întîlnire ne-a furnizat-o **M. Bondoc** (Petrolistul Cîmpina) care a învins în numai 30 de minute pe **D. Geantă** (S.S.E.2): 6—0, 6—1. O remarcă specială pentru talentatul junior **A. Chivu** de la Petrolistul Cîmpina, în vîrstă de numai 13 ani.

Rezultate: **A. Navrotchi** (C.S.U. Construcții) — **A. Roșianu** (Steaua) 6—3, 3—6, 6—1; **Z. Nemet** (Progresul) — **A. Leonte** (C.S.U. Construcții) 6—1, 6—3; **P. Almăjan** (Dinamo) — **V. Dumitrescu** (Progresul) 6—1, 6—3; **A. Viziru** (Steaua) — **I. Casapu** (Dinamo) 6—3, 6—1; **I. Liviu** (Steaua) — **V. Hagiu** (Colțea) 8—6, 5—7, 6—0; **T. Marcu** (Steagul roșu) — **A. Crăciun** (Dinamo) 6—0, 6—3; **C. Popovici** (Steaua) — **A. Chivu** (Petrolistul) 6—0, 6—1; **V. Sotiriu** (Steaua) — **D. Comănescu** (Petrolistul) 6—2, 6—0; **D. Nemeș** (Progresul) — **M. Crișan** (U.T.A.) 6—1, 6—2; **N. Cociuban** (U.T.A.) — **M. Tăbăraș** (Progresul) 6—4, 6—1; **F. Manea** (Dinamo) — **L. Uță** (C.S.U. Construcții) 6—2, 6—4.

Întrecerile continuă zilnic între orele 8—14 și 16—22.

S. IONESCU

lupte

METALUL BUCUREȘTI N-A AVUT VACANȚĂ...

Una din cele mai bune echipe de lupte greco-romane și prima dintre formațiile sindicale în campionat, **Metalul București**, care de cinci ani se clasează mereu pe locul III (după Dinamo și Steaua), n-a avut vacanță în această iarnă. După cum ne spunea antrenorul formației, **Ilie Gheorghe**, motivul pentru care băieții n-au părăsit sala de antrenament nici după încheierea turneului final de la începutul lui decembrie a fost pregătirea pentru un turneu internațional la care vor participa zilele viitoare luptătorii metalurgiști. Ei vor pleca în ziua de 25 ianuarie în Polonia, fiind invitați ai clubului Pafaway din Wroclaw, apoi vor fi prezenți la un turneu la Leipzig (R.D. Germană).

În aceste condiții, era și normal ca antrenorul Ilie Gheorghe să-și mențină elevii în activitate. Antrenamentele se desfășoară de 4—6 ori pe săptămînă, în sala Școlii profesionale Vulcan și ele sînt de intensitate maximă. După cum ne spunea conducătorul tehnic, luptătorii sînt punctuali la orele de pregătire și lucrează cu multă poftă, iar la meciurile de antrenament se „bat" ca într-o întîlnire de campionat. Fiecare vrea să ocupe un loc în formația de bază care se deplasează peste hotare și care peste puțin timp va participa la ediția 1972 a campionatului.

Metalul are în lotul național un sportiv, pe **E. Hupcă** (cat. 68 kg) și antrenorul este convins că după trialul de la Brașov (care va avea loc la mijlocul lunii viitoare) vor intra în vederile selecționerilor și alți metalurgiști, cum sînt: **Șt. Badea** (cat. 57 kg) — 23 ani, **C. Penciu** (cat. 82 kg) — 23 ani și **I. Fiscuteanu** (cat. 82 kg) — 20 ani.

Lotul Metalului, în care sînt și cîțiva juniori, cuprinde pe următorii: cat. 48 kg — **I. Marin** (S. Marinescu, C. Ionescu — juniori), 52 kg — **J. Prisada** (P. Bărăgan), 57 kg — **Șt. Badea** (E. Șerban), 62 kg — **N. Pîrvan** și **M. Stan**, 68 kg — **E. Hupcă** și **I. Stamate**, 74 kg — **L. Buha** și **M. Dumitru**, 82 kg — **C. Penciu** și **I. Fiscuteanu**, 90 kg **M. Munteanu**, 100 kg. — **Al. Brînzaru**, +100 kg — **I. Fărcău** și **A. Lupașcu**.

Deci, un lot numeros, care, după seriozitatea cu care se pregătește, sîntem siguri că va face și anul acesta o figură frumoasă în campionatul național la stilul greco-romane.

T. RĂBȘAN

SERIILE NOULUI CAMPIONAT PE ECHIPE

Ieri, la sediul F.R.L., s-a tras la sorți programul noului campionat pe echipe, divizia A la greco-romane și libere. Sistemul de desfășurare a competiției este identic cu cel de anul trecut: cîte 18 echipe la fiecare stil, împărțite în cîte două serii după criterii valorice și geografice. Împărțirea formațiilor pe serii s-a făcut după clasamentul turneului final al campionatului 1971. Seriile arată astfel: **GRECO-ROMANE EST: Alumina Slatina, A.S.A. Bacău, Rapid București** (acestea sînt și organizatoarele etapei I — 27 februarie), **Pescărușul Tulcea, Iprofil Rădăuți, Dunărea Galați, C. S. Pitești, Steaua și Metalul București; VEST: Dinamo București, Progresul București, A.S.A. Cluj** (organizatoare în etapa I), **Olimpia Satu Mare, C.F.R. Timișoara, Electroputere Craiova, Crișul Oradea, Vulturii textila Lugoj și Steagul roșu Brașov. LIBERE — EST: Steagul roșu Brașov, Dunărea Galați, Autosport Sf. Gheorghe** (organizatoare în etapa I — 20 februarie), **Progresul București, Progresul Brăila, Dinamo București, Nicolina Iași, Metalul Tîrgoviște și Tomistex Constanța; VEST: C.F.R. Timișoara, Vulturii textila Lugoj, Dinamo Brașov** (organizatoare în etapa I), **Lemnarul Odorheiul Secuiesc, A.S.A. Brașov, Olimpia Satu Mare, Mureșul Tg. Mureș, Rapid București și Steaua.**

Acum, seriile sînt mai omogene, fiecare avînd în componența ei atît echipe fruntașe cît și dintre cele care au terminat competiția trecută pe ultimele locuri. Noile promovate fac parte din grupe diferite.

box

A APUS ACTIVITATEA PUGILISTICĂ SEVERINEANĂ?

Nostalgice aduceri aminte am găsit printre iubitorii boxului din Turnu Severin. Se gîndeau la anii '50—'58, cînd în frumosul port dunărean se organizau gale de box de primă mînă, cînd la o reuniune spectatorii se numărau cu miile, cînd în sălile de antrenament, conduse de regretații Petre Alexandru și Paul Sult, tinerii se îmbulzeau, deși condițiile erau departe de ceea ce numim azi o adevărată sală de antrenament. Antrenorul emerit Marcu Spakov, cînd avea de susținut meciuri la Severin, își lua măsuri de prevedere speciale, deoarece adversarii vedetelor bucureștene erau dintre cei mai redutabili. Foștii boxeri severineni Constantin Drăghici, Cornel Ruptureanu, Ion Croitoru ș.a. au făcut multe clipe grele pugiliștilor reputați din întreaga țară, evoluțiile lor fiind apreciate de toți specialiștii. Dar, despre rezultatele remarcabile ale pugiliștilor severineni se vorbește astăzi la timpul trecut. **Prezentul este departe de ceea ce se numește o activitate pugilistică susținută, reuniunile s-au rărit îngrijorător, iar interesul localnicilor pentru nobila artă este, parcă, în continuu regres.**

Am căutat să aflăm ce a determinat această micșorare a preocupărilor pentru box în Turnu Severin și constatările nu sînt dintre cele mai măgulitoare.

Organele locale (președintele C.J.E.F.S. Mehedinți, **Constantin Bogdan**) au depus suficiente eforturi pentru ca activitatea pugilistică să-și trăiască viața, dar oamenii care trebuie să fie cei mai interesați, cei mai pasionați pentru sportul cu mănuși — **antrenorii — nu depun volumul de muncă atît de necesar, nu se îngrijesc ca adevărați gospodari de viitorul boxului din localitate.** Cele două asociații sportive cu secții de box (Metalul și M.E.V.A.) se interesează prea puțin de bunul mers al activității, iar condițiile de antrenament, atîtea cîte sînt, au fost asigurate de C.J.E.F.S.

Am vizitat sala de antrenament de la stadionul „1 Mai", care este dotată satisfăcător și poate asigura un climat de antrenament potrivit pentru cîteva zeci de boxeri. Dar, **dezordinea găsită, murdăria, au făcut o impresie neplăcută** și ne întrebăm cu ce plăcere pot lucra sportivii și antrenorii în aceste condiții. Este chiar atît de greu a menține puțină ordine și curățenie? Întrebarea a fost adresată antrenorului Constantin Drăghici, care nu a putut răspunde nimic, în afara faptului că **așteaptă ca toate să-i fie puse la dispoziție de asociație și de C.J.E.F.S.** De ce această mentalitate? Dacă, să zicem, organele locale nu se preocupă de box, atunci cine să o facă dacă nu antrenorii? Despre celălalt antrenor nu putem spune nimic, deoarece **la ora cînd trebuia să se afle în sala de antrenament nu l-am găsit**, așa că... Ion Vlăduț (profesor, absolvent al I.E.F.S., cu specializarea box) se poate considera restanțier la activitatea profesională!

Într-o discuție purtată cu președintele C.J.E.F.S. și cu antrenorul Constantin Drăghici s-au auzit promisiuni ferme de redresare, de axare a activității pe munca cu juniorii, astfel ca în anul 1972 să se poată vorbi, din nou, despre o activitate pugilistică susținută în orașul Turnu Severin. Așteptăm ca faptele să confirme promisiunile.

Paul IOVAN

PATINAJ VITEZA

De vineri pînă luni, la Tușnad,

CAMPIONATUL NAȚIONAL LA TOATE CATEGORIILE

Fără îndoială, cea mai importantă competiție internă de patinaj viteză este cea de a 38-a ediție a campionatului național, care se va desfășura în acest an sub semnul semicentenarului federației de specialitate. Întrecerile de pe pista naturală a lacului Ciucaș, din stațiunea Tușnad, se vor desfășura după următorul program: la 21 și 22 ianuarie vor fi desemnați noii campioni la copii și juniori II, iar în zilele de 23 și 24 ianuarie se vor stabili ocupanții primelor locuri la juniori I și seniori. La competiție vor participa și cei trei viteziști care au concurat la „Turneul celor patru piste", V. Sotirescu (autorul a patru noi recorduri naționale), Alexandru Boer și Mihai Bărbulescu. Alături de ei vor fi prezenți și patinatori reprezentînd mai multe centre ale țării, printre care București, Brașov, Miercurea Ciuc, Sibiu și Tg. Mureș. La feminin, favorite sînt actuala campioană absolută Crista Tracher (Dinamo Brașov) și Maria Tașnadi (Harghita M. Ciuc), singurele concurente care emit justificate pretenții la titlul de campioană. Deosebit de atractive vor fi, în schimb, disputele seniorilor. În afara lui Victor Sotirescu (căruia anul trecut titlul i-a scăpat... printre degete) și Andrei Okoș, campionul „en titre", pot produce surprize I. Rosca (Agronomia Cluj), Gh. Pop (Agronomia Cluj), pe distanțe lungi, și veteranul Dan Lăzărescu (Harghita M. Ciuc). La fel de interesantă va fi și întrecerea juniorilor unde candidează cu șanse egale Z. Sandor (Dinamo Brașov), E. Imecs (Agronomia Cluj) și St. Simion (C.S.M. Cluj). Ca arbitru principal va funcționa Valeriu Marchevici (arbitru internațional cu calificare U.I.P.). El va fi ajutat de arbitrul Vasile Oprea.

Dumitru NEGREA

SPORTUL JUDEȚEAN

(Urmare din pag. 1)

acestor activități menite să-și aducă aportul la întărirea sănătății, la recrearea activă, la sporirea capacității de muncă.

Preocupări susținute sînt necesare acum — în toate județele — și pentru o contribuție sporită în DOMENIUL SPORTULUI DE PERFORMANȚĂ.

Au dispărut multe inegalități, s-a pus capăt — în mare măsură — practicii nesănătoase a „racolajului", a fost asigurat, în majoritatea județelor, un cadru tehnic-organizatoric superior în comparație cu ultimii ani, au fost construite aproape în toată țara baze sportive moderne. Ni se pare, de aceea, firească cerința ca sportul județean să elimine „complexele" față de București, ori față de alte cîteva mari centre sportive și **să folosească mai bine condițiile actuale** pentru a-și spori contribuția la alcătuirea loturilor naționale, europene, mondiale și — se înțelege — olimpice.

Realitatea este, însă, că, în prezent, ca să nu amintim decît un singur exemplu, **mai mult de jumătate din județe nu au putut raporta la sfîrșitul anului trecut nici măcar cucerirea** UNUI SINGUR TITLU DE CAMPION NAȚIONAL.

Dar, nu ne-am propus un bilanț al sportului județean. Am intenționat doar sublinierea faptului că aici, în fiecare județ, se hotărăsc, fără îndoială, în cea mai mare măsură, dimensiunile viitoare ale sportului de masă, ale performanțelor prin care dorim cu toții să situăm sportul românesc pe cele mai înalte trepte.

NE-AU SCRIS CÎȘTIGĂTORII CONCURSULUI ZIARULUI NOSTRU

Procesul de triere a celor peste 2 000 de scrisori care ne-au sosit în cadrul anchetei pentru desemnarea **„Celor mai buni 10 sportivi ai anului 1971"** s-a încheiat, după cum se știe, încă de la sfîrșitul anului 1971.

După publicarea în ziar a numelor cîștigătoare, am primit din partea fiecăruia, scrisori de confirmare, fotografii (primii 3) și chiar unele date personale. Iată, deci, amănunte în plus privind pe cîștigătorii tradiționalului nostru concurs anchetă.

Premiul I — GHEORGHE PATAKI — din Șimleul Silvaniei

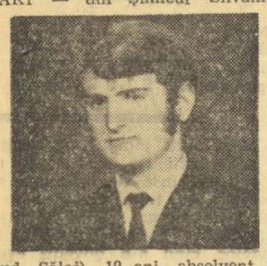

(jud. Sălaj), 19 ani, absolvent al Școlii profesionale, în prezent elev la cursurile serale ale Liceului „Simion Bărnuțiu" din localitate. A cîștigat un aparat mare de radio cu tranzistori.

Premiul II — Ștefan Banaru — din Vatra Dornei — a cîștigat o bicicletă.

Premiul III — Ana Albert — învățătoare în comuna Sălacea (jud. Bihor) — a cîștigat un ceas de mînă.

Cîte un abonament la ziarul SPORTUL, pe un an de zile, au cîștigat: **Constantin Rujoiu** — Ploiești, **Ilie Chisălită** — comuna Biniș (jud. Caraș-Severin), **Preda Oprică** — București, **Constantin Goga Grădinaru** — satul Nichiteni (jud. Botoșani), **Octavian Carp** — Timișoara, **Iacob Imling** — Vulcan (jud. Hunedoara) și **C. I Hujdoiu** — Curtea de Argeș.

Oare noul termen va fi respectat?

Mica odisee a sălii de sport aparținînd Liceului industrial de căi ferate din București

Într-o ședință de lucru programată înainte de Anul Nou la Ministerul Educației și Învățămîntului, am aflat că la Liceul industrial de căi ferate, săli de sport, una dintre cele mai aspectuoase din Capitală, i s-a schimbat destinația. Inspectorul general *Florin Grecu*, care făcuse personal constatarea, a fost asigurat însă că o dată cu primele ore ale trimestrului II lucrurile se vor normaliza, elevii de la acest liceu vor fi din nou beneficiarii sălii de sport.

Oare promisiunea a fost respectată?

Pentru a ne convinge, am vizitat și noi Liceul industrial de căi ferate, în aceste prime zile din noul trimestru. Dar, decepție! Sala de sport a acestui impozant liceu din cartierul Giulești continuă să aibă cu totul altă destinație: a fost transformată în expoziție didactică. Este adevărat, o expoziție de un fel deosebit, un fel de carte de vizită profesională, extrem de convingătoare, a elevilor și cadrelor didactice din rețeaua liceelor cu profil de căi ferate, dar...

Inginerul *Ilie Dinu*, directorul liceului, un om extrem de amabil, atunci cînd am abordat probleme legate de activitatea sportivă a elevilor a evitat să ne dea un răspuns direct:

— Ce pot să spun... A fost o situație specială... O expoziție de anvergură, cum este cea găzduită de liceul nostru, trebuia să aibă un mod de prezentare cît mai adecvat. Într-un fel a fost și o sarcină expresă primită din partea Ministerului Transporturilor și Telecomunicațiilor, de care aparținem. O astfel de sarcină nu putea fi refuzată, ignorată. Iar îndeplinirea ei, într-o bună măsură onorează colectivul școlii. Aș dori să fiu bine înțeles...

—Totul este foarte limpede, tovarășe director. Asemenea situații speciale am mai întîlnit și în alte unități școlare. Pentru un timp limitat, unele spații afectate procesului direct de învățămînt au avut o altă destinație. Pentru cîteva zile, pentru o săptămînă. La liv, însă, în sala de sport a liceului nu se mai practică educația fizică de la...

— ...cam de la începutul anului școlar.

— Deci, din toamna trecută. Un trimestru întreg elevii liceului au lucrat în condiții improprii...

— Timpul a fost frumos, astfel că orele de educație fizică s-au putut desfășura în aer liber, în curtea școlii. Iar activitățile sportive, o parte dintre ele, au fost găzduite — prin înțelegerea clubului Rapid — în complexul de săli de la Giulești. Vreau să spun că totuși procesul de învățămînt n-a avut de suferit

— Faptul este practic consumat. Ce se va întîmpla în continuare?

— Expoziția nu va mai rămîne deschisă decît aproximativ o săptămînă...

— ...deși ați promis că situația se va normaliza la începutul acestui trimestru!?

— A intervenit o situație neprevăzută, o consfătuire cu directorii unor școli de specialitate pe care îi interesează expoziția didactică găzduită de noi.

— Înțelegem de aici că v-ați gîndit la un nou termen pentru redarea în folosință a sălii...

— Da, să zicem pînă la 1 februarie. Este un interval de timp suficient pentru ca exponatele, care aparțin unor colective școlare din întreaga țară, să fie demontate și rambursate.

— Așadar...

— ...peste cel mult două săptămîni, vă invităm să reveniți în liceu pentru a vedea cum se desfășoară în sală, la noi, o oră de educație fizică, altele de activități sportive, întreceri de volei, baschet sau handbal, meciuri de box sau de lupte...

★

Nădăjduim că noul termen de redare în folosință a sălii de sport de la Liceul industrial de căi ferate din București va fi respectat. Este nefirească ca în această privință ar putea avea un cuvînt de spus și dovedi înțelegerea cuvenită și tovarășii din conducerea Direcției personal și învățămînt a Ministerului Transporturilor și Telecomunicațiilor. Și poate, nu numai ei...

Tiberiu STAMA

ATITUDINI

fotbal

LA 7 MARTIE

TRAGEREA LA SORȚI A „8"-imilor CUPEI ROMÂNIEI

După cum se știe, la 5 martie se vor disputa „16"-imile „Cupei României". Deoarece etapa următoare a competiției, „8"-imile, se va desfășura după 10 zile (15 martie), Federația română de fotbal a stabilit ca tragerea la sorți a „8"-imilor să aibă loc în după-amiaza zilei de 7 martie, de la ora 18, la sediul federației. La tragere vor participa delegații echipelor calificate.

Noutăți timișorene

SCHIMBĂRI DE... FOTOLII ÎN RÎNDURILE ANTRENORILOR

Ca în fiecare an, sau mai bine zis, ca în fiecare început de sezon, echipele timișorene ne oferă și acum noutăți (unele nedorite) în privința conducerilor lor tehnice. La **Politehnica** antrenamentele sînt conduse de **Nicolae Godeanu,** ajutat de prof. **Eugen Varga**. Se pare că antrenorul principal **Toma Jurcă** (aflat în prezent la specializare în Iugoslavia) nu va mai lucra la formația studențească. La 20 ianuarie îi expiră contractul, pe care ambele părți (antrenor și club) și-au exprimat dorința de a nu-l mai prelungi.

La C.F.R., **Cicerone Manolache** a rămas singur la „cîrma" echipei, deoarece **Vasile Gain** a trecut la divizionara C, **Electromotor.**

Nici celelalte două echipe de divizia C n-au rămas mai prejos. **Progresul** are acum ca antrenor pe **Mihai Țîrlea** (fostul jucător de la U.T.A., care a antrenat în ultimul timp pe Vulturii Textila Lugoj), iar **U.M.T.** pe **S. Andreescu.** El i-a luat locul lui **Costică Toma,** căruia i s-a desfăcut contractul de muncă.

Așadar, schimbări de... fotolii în rîndurile antrenorilor timișoreni. Mutații „specifice" fotbalului din acest oraș.

P. ARCAN corespondent județean

GORNEA ȘI TALPAI LA MINERUL BAIA MARE

La pregătirile echipei Minerul Baia Mare, care activează în campionatul diviziei B — seria a II-a, participă și jucătorii **Gornea,** fost la U.T.A., și **Talpai,** fost la Jiul Petroșani. Cei doi fotbaliști au optat pentru Minerul și urmează a li se face formele regulamentare de transfer. Se pare că **Gornea** a și primit dezlegare de la U.T.A

T. TOHĂTAN, coresp. județean

În numărul de azi al revistei

FOTBAL

o nouă rubrică permanentă,

„INTERVIUL SĂPTĂMÎNII",
vă prezintă:
„DUMITRACHE, în căutarea timpului pierdut".

Din restul sumarului, vă recomandăm:

● Noutăți despre echipele Bayern München, Tottenham și reprezentativa Ungariei ● Opt căpitani de echipă despre șansele în Campionatul Europei ● Ample analize ale echipelor Steagul roșu și Steaua ● A început „bătălia acumulărilor" (reportaje de pregătire la Jiul, Rapid și Petrolul)

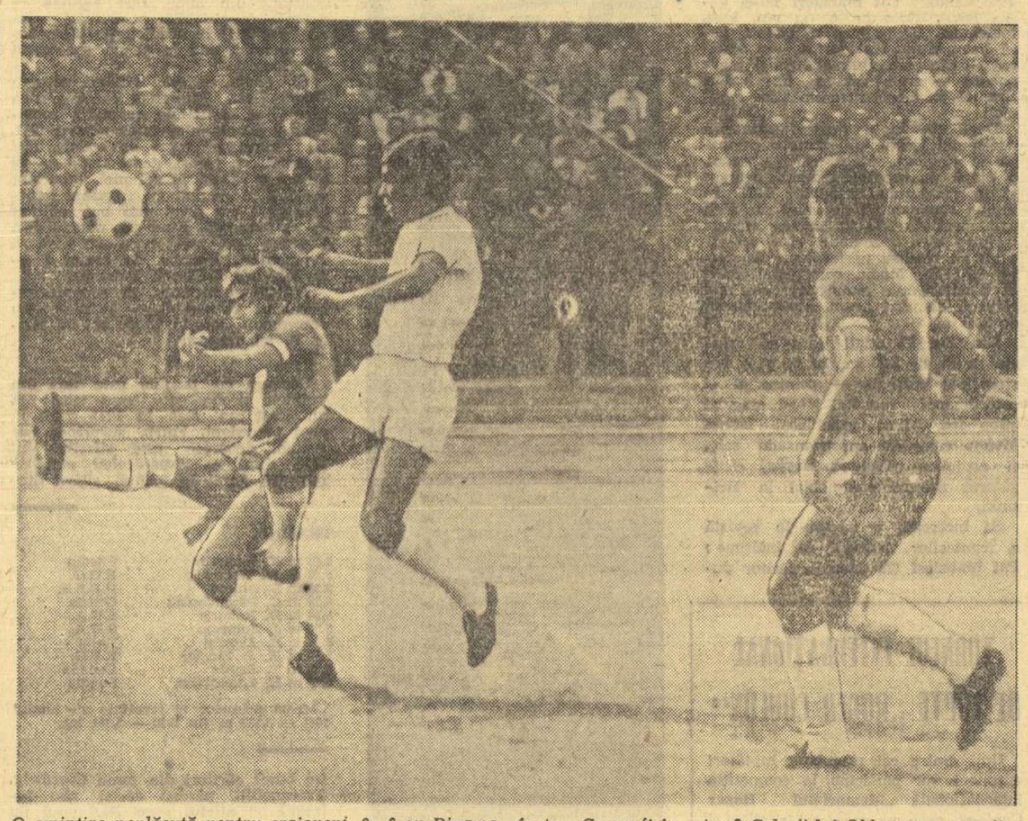

O amintire neplăcută pentru craioveni. 0—3 cu Dinamo, în tur. Ce va fi în retur? Colegii lui Oblemenco promit...
Foto: Paul ROMOȘAN

DORNICI DE UN LOC MAI BUN ÎN CLASAMENT,

Studenții craioveni pregătesc „sesiunea returului"

În aceste zile, la Băile Herculane, frumoasa stațiune balneoclimaterică de pe Valea Cernei, au apărut de curînd siluete zvelte echipate în treninguri colorate, tineri cu chipurile îmbujorate de gerul aspru, înviorînd prin mișcare și voioșie atmosfera tradițională legată de odihnă, tratament și liniște.

Printre oaspeți, luni la prînz s-au numărat și **studenții din Cetatea Băniei,** subiecții rîndurilor de față.

...Au trecut doar cîteva ore de la sosirea sîrguincioșilor elevi conduși de cuplul **Cernăianu — Deliu.** I-am întîlnit în momentul cînd au coborît din autobuz în fața hotelului „Hercule", obosiți și înghețați. Și am rămas surprins, dar și plăcut impresionat, revăzîndu-i la puțină vreme îmbrăcați în echipament sportiv, gata pentru primul antrenament de acomodare în noul cadru de pregătire. I-am urmărit apoi cu privirea alergînd ca niște veritabili atleți, într-un cros de-a lungul Văii Cernei și pe pantele din împrejurimi. La început, cu vîntul din spate, sprintînd prin perdeaua deasă de nea, care se revarsă pe deasupra crestelor albe ale munților. După aceea, la deal, înfruntînd cu bărbăție curentul potrivnic, răzvrătit în viscol, cu spice repezi de gheață. I-am așteptat, în sfîrșit, la capătul unei ore încheiate de duel cu natura aspră, să se reîntoarcă, și i-am întîlnit din nou în fața hotelului, acolo de unde plecaseră, surîzători și proaspeți, ca după o izbîndă a tinereții.

— La al cîtelea antrenament sînteți de la începutul pregătirilor, profesore?

Constantin Cernăianu a schițat un gest care ar fi vrut să însemne un fel de time-out, s-a consultat din priviri cu secundul său, **C. Deliu,** și-a potrivit puțin respirația dereglată de alergare și a răspuns cu intenția vădită de a ne scuti de o eventuală întrebare suplimentară:

— La al șaptelea! Am început antrenamentele cu o săptămînă în urmă, la Craiova, și le continuăm aici, mărind progresiv volumul, intensitatea și gradul de dificultate în exerciții.

— Ce v-a determinat să veniți în acest an la Băile Herculane? — am reluat, discuția noastră, de astădată în patru, și cu participarea medicului echipei, **dr. Dorel Șerban,** într-una din camerele hotelului, rezervată „statului major" al taberei studenților craioveni.

— Băile Herculane ne-au oferit o serie de avantaje pe care nu le puteam găsi în altă parte: evitarea centrelor aglomerate, condiții bune de pregătire, apropierea de casă, posibilitatea continuării tratamentului unor jucători (Oblemenco și Țarălungă). Aici vom încerca să punem temelia unui program de lucru care vizează în primul rînd îmbunătățirea capacității de efort a jucătorilor, capitol net deficitar în comportarea echipei noastre în sezonul trecut, datorită căruia și rezultatele obținute de noi au fost sub nivelul posibilităților și al așteptărilor. În continuare, planul instruirii noastre cuprinde o a doua etapă de activitate, precompetițională, la Craiova, bogată în jocuri și cu un pronunțat caracter de omogenizare a formației și cristalizare a ideei de joc.

— Ce vă propuneți să realizați în retur?

— În ceea ce ne privește, este clar că nu ne batem nici pentru titlu și nici pentru evitarea retrogradării. Tocmai de aceea, ne propunem să practicăm un fotbal curat și ofensiv, fără a neglija, bineînțeles, rezultatul și spectacolul sportiv.

— Cu ce echipă sperați să duceți la îndeplinire acest deziderat?

— Deocamdată toți jucătorii lotului manifestă speranțe la un loc în formația de bază. Ne găsim, de fapt, la startul unei curse grele, în care toți concurenții pornesc de pe aceeași linie și dintre care numai primii unsprezece vor cîștiga dreptul titularizării. Cine vor fi aceștia? Teoretic, oricare dintre cei care azi își depun o astfel de candidatură. Și anume: Oprea, Pilcă și Papuc; Niculescu, Deselnicu, Sameș, Velea, Mincă, Tacoi, Bîtlan și Ciocîrlan; Ivan, Donose și Strîmbeanu; Niță, Bălan, Oblemenco, Țarălungă și Martinovici.

Mihai IONESCU

De vorbă cu prof. Ion Siclovan

ȘCOALA POSTLICEALĂ DE ANTRENORI, O IMPORTANTĂ TREAPTĂ PE DRUMUL CALIFICĂRII PROFESIONALE

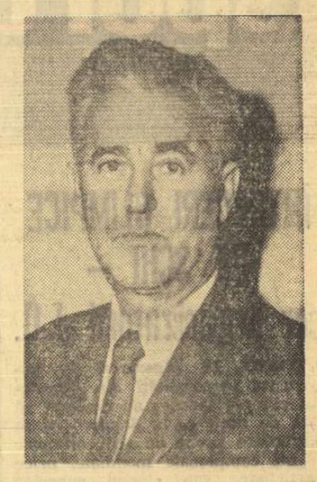

Desigur, puțini dintre dv. stimați cititori, știți despre existența școlii postliceale de antrenori. Și, totuși, ea se află în cel de al treilea an de existență, aproape 200 de cursanți studiind în cele două secții, serală și fără frecvență, destui dintre absolvenții ei fiind încadrați ca antrenori.

Întrucît școala își poate aduce o mare contribuție la îmbogățirea fondului de tehnicieni atît de necesari sportului nostru și mai ales fotbalului, ne-am adresat directorului școlii, prof. ION ȘICLOVAN, cu rugămintea de a face o scurtă prezentare a școlii și a activității duse în cadrul specializării fotbal.

— Mai întîi, tovarășe, profesor, vă solicităm cîteva amănunte privind activitatea viitorilor antrenori de fotbal.

— Pînă acum, avem 17 absolvenți, iar la cursurile anilor I și II sînt înscriși 37 de elevi. Nu este, poate o cifră prea mare, dar sîntem de abia în al treilea an de existență și, cred eu, școala noastră, existența ei, ca și rezultatele sale, nu sînt suficient de cunoscute pentru a atrage un număr și mai mare de elevi. Trebuie să știți că există mai multe specializări, că la absolvirea școlii, după examenul de rigoare, absolvenții capătă cunoștințe și atestare de categoria a III-a de antrenori. De-a lungul celor doi ani de studii, elevii sînt repartizați să facă și antrenamente practice la diverse cluburi. Dintre absolvenți, vreau să notez pe Ștefan Constantin, fostul jucător al lui Dinamo București, pe Eugen Stoicescu, fost la Progresul București și Politehnica Iași, actualmente antrenor la Vulturii Textila Lugoj, pe Viorel Popescu, de la Progresul București, Petre Gavrilă, Constantin Ionescu, Radu Zahiu, Gh. Cristoloveanu, Gh. Ionescu etc.

— Ce cadre de specialitate predau la școala postliceală?

— Din acest punct de vedere, pot spune că școala noastră este încadrată cu specialiști dintre cei mai buni. De pildă, prof. dr. A. Demeter la Fiziologie, prof. dr. A. Iliescu la Anatomie, prof. Florența Rusu la Științe sociale, conf. dr. C. Alexandrescu la Igienă; în ceea ce privește cursurile de fotbal, acestea sînt predate de I. Motroc, M. Birsan și M. Rădulescu. De remarcat că toți lucrează în cadrul I.E.F.S., din partea căruia primim un sprijin eficient. Lucrurile ar merge și mai bine dacă am avea un sprijin sporit din partea federațiilor, care să participe mai activ la informarea și formarea acestor viitoare cadre care le vor aparține lor. Puțini specialiști din cadrul federațiilor vin pe la noi. Iar cea de fotbal nu face excepție.

— Mă gîndesc că niște lecții predate de antrenorii federali în special de Angelo Niculescu i-ar interesa pe cursanți.

— Desigur! Ar contribui și la creșterea interesului față de această școală, ar însemna un important pas înainte în activitatea ei, putînd să-și ducă mai bine menirea la bun sfîrșit. Noi ne străduim să asigurăm, mai ales la disciplinile generale, o cît mai bună pregătire, dar se simte nevoia ca, în afara acestor generalități, în cadrul specializărilor, cam trei sferturi din materie să fie predată pe specificul acestora. De pildă, la Igienă să se vorbească despre igiena fotbalului, la Fiziologie, de asemenea, accentul să cadă pe problemele ce țin tot de fotbal, la fel la Biomecanică etc. Din acest punct de vedere, școala este și un gen de pionerat, întrucît trebuie să adune multe date și fapte din respectivele discipline, să le sistematizeze și să le interpreteze, pentru ca în următorii ani să se poată constitui, de pildă în cadrul general al igienei sportive, al biomecanicii sportului, igiena fotbalului, biomecanica fotbalului etc. Cursurile aduc să aibă o aplicabilitate cît mai directă, să dea viitorilor antrenori soluții directe pentru diversele probleme care apar în cadrul procesului de antrenament în acest sens, școala își propune o mai largă consultare și culegere a datelor, mai ales de la medicii loturilor sportive, ai loturilor de fotbal etc.

— Ce se întîmplă cu absolvenții?

— Desigur, școala nu are obligația să repartizeze oamenii întrucît ei, luînd parte la cursuri serale (de cinci ori pe săptămînă) și fără frecvență, se presupune că sînt deja încadrați. Pe viitor însă, federațiile (federația de fotbal nu face excepție nici aici) ar trebui să se preocupe de soarta absolvenților, întrucît ele sînt organele republicane de specialitate. Cunoscînd necesitățile, ele ar putea fi mai active în repartizarea celor ce termină cursurile cu succes, în valorificarea acestor oameni. Același lucru s-ar putea spune și despre consiliile județene de educație fizică și sport, care pînă acum prea puțin s-au arătat interesate în a trimite elevi la cursuri, pentru a-i folosi apoi în cadrul activității din județ.

— O ultimă întrebare: cum se face recrutarea cadrelor?

— La examenul de admitere se poate înscrie orice absolvent de liceu cu categoria a II-a de clasificare sportivă și cu recomandarea federației. Examenul de admitere constă în două probe: una teoretică — anatomia și fiziologia omului și proba practică, eliminatorie. La fotbal, probele practice constă în executarea unor procedee tehnice în condiții de joc și explicarea acestora, prilej cu care să se întrevadă capacitatea de sistematizare a cunoștințelor candidatului.

Mircea TUDORAN

NUME NOI LA SPORTUL STUDENȚESC

Recent și-au început pregătirile în vederea noului sezon fotbalistic și studenții bucureșteni, actualii lideri ai seriei I din campionatul diviziei B. Din discuția purtată cu conducerea clubului am aflat că vechiului lot i s-au alăturat alți 3 jucători. Este vorba de **Badea** (fost la Rapid), **I. Florea** (de la Crișul) și **Niță** (C.F.R. Cluj).

FOTBAL meridiane

ECHIPA UNGARIEI PLEACĂ ÎN AMERICA DE SUD

Echipa de fotbal a **Ungariei** urmează să plece în **America de Sud** unde va susține șapte partide în compania unor formații de club. Adversarii nu au fost încă desemnați, doar datele și locurile de desfășurare sînt cunoscute. La 23 ianuarie la **Sao Paulo,** 26 ianuarie la **Curitiba,** 30 ianuarie la **Rio de Janeiro,** 2 februarie la **Sao Paulo,** 5 februarie la **Lima,** 8 și 13 februarie la **Guadelupa.** La 14 sau 15 februarie lotul maghiar se va reîntoarce acasă în vederea reluării campionatului.

Iată lotul care va face deplasarea: **PORTARI — Rothermel** (Tatabanya), **Geczi** (Ferencvaros); **FUNDAȘI: Nosko** (Ujpesti Dozsa), **Pancsics** (Ferencvaros), **Vidats** (Vasas), **P. Juhasz** (Ujpesti Dozsa), **Fabian** (Vasas), **Kovacs** (Videoton); **MIJLOCAȘI: Szalai** (Salgotarjan), **J. Juhasz** (Ferencvaros), **Szucs** (Honved); **ÎNAINTAȘI: Szöke** (Ferencvaros), **Fazekas, Bene, Dunai II, Zambo, Toth** (toți de la Ujpesti Dozsa).

Deplasarea lui **Pancsics** este pusă sub semnul întrebării, deoarece el a fost recent operat la genunchi.

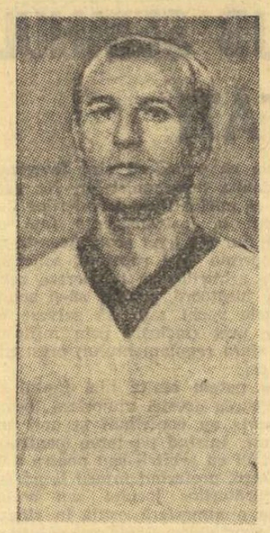

BENE

PONOMAREV — UN FĂURAR DE CAMPIONI

NOUL ANTRENOR AL ECHIPEI U.R.S.S. A FOST UN REDUTABIL „OM DE GOL" — ÎN CARIERA DE ANTRENOR, EL A OBȚINUT SUCCESE CONCLUDENTE

Schimbarea antrenorului reprezentativei de fotbal a **U.R.S.S.,** anunțată zilele trecute de agențiile de presă, a provocat o oarecare surprindere în lumea balonului rotund. **Valentin Nikolaev** îndeplinea această funcție de numai un an și ceva, timp în care reprezentativa **Uniunii Sovietice** nu a înregistrat nici un eșec atît în partidele amicale cît și în campionatul european de fotbal. Nu se știa, însă, amănuntul că **Nikolaev** continua să fie și antrenorul principal al echipei **T.S.K.A. Moscova** care, în ultimul campionat, a ocupat un loc modest față de prestigiul său, față de valoarea componenților acestei formații.

Nikolaev se întoarce, așadar, la echipa sa pentru a-i pregăti revirimentul în viitorul campionat, în timp ce la cîrma reprezentativei a venit fostul jucător **Aleksandr Ponomarev** (actualmente în vîrstă de 53 de ani), unul din marii „bombardieri" ai fotbalului sovietic, avînd la activ 152 de goluri înscrise.

Ponomarev a început să practice fotbalul la vîrsta de 17 ani în formația **Dinamo** din micul oraș ucrainean **Gorlovka.** Ulterior, el s-a transferat la **Traktor Volgograd** unde a jucat timp de cinci ani. Legitimat, apoi la **Torpedo Moscova, Ponomarev** a purtat timp de 10 ani tricoul acestei formații pentru a-și încheiat cariera de jucător, peste cîțiva ani, la **Șahtior Donețk.**

Din anul 1952, fostul atacant s-a consacrat activității de antrenor în care a obținut rezultate frumoase. După ce a condus cîțva timp formația **Șahtior,** el a fost numit antrenor al reprezentativei sovietice de juniori. În 1961 a trecut la **Dinamo Moscova** care, doi ani mai tîrziu, avea să cîștige titlul de campioană a **U.R.S.S.** Solicitat în **Finlanda, Ponomarev** a antrenat acolo, timp de patru ani, o echipă de club, iar la întoarcerea în patrie a fost angajat de formația **Ararat** din **Erevan** care, în ultimul campionat, a reușit să termine onorabil, pe locul al II-lea.

Recomandat de aceste succese, **Ponomarev** preia conducerea reprezentativei sovietice într-un moment deosebit de important: perioada pregătitoare pentru sferturile de finală ale **„Campionatului Europei".** Echipa intră în marea bătălie a sferturilor de finală fără să fi cunoscut înfrîngerea. După toate probabilitățile, **Ponomarev** se va bizui pe lotul utilizat în preliminarii și anume: **Rudakov, Bannikov** (portari), **Doduasvili, Șesternev, Hurțilava, Istomin, Kaplicinii, Zuhov** (apărători), **Dolmatov, Fedotov, Kolotov, Konov, Kiselev, Muntian** (mijlocași): **Sevcenko, Bișeveț, Istoian, Evriujihin** (atacanți).

Este interesant de reținut că din echipa care a participat la ediția din 1968 a C.E. mai figurează, încă, în lot **Istomin, Șesternev** și **Bișeveț.** Vor reuși, oare, să cunoască satisfacția de a lupta în finala competiției europene de care i-a despărțit, în 1968, bănuțul ce i-a favorizat, atunci, pe italieni? **(S.B.).**

ARBITRII SFERTURILOR DE FINALĂ ALE CAMPIONATULUI EUROPEI

Comisia de arbitri **U.E.F.A.** se va întruni în zilele de 21 și 22 ianuarie pentru a desemna arbitrii jocurilor din sferturile de finală ale competițiilor europene (campionatul și cupele).

SE ÎNTRUNEȘTE „INTERNATIONAL BOARD"

Forul care studează și decide modificările în regulamentul jocului de fotbal, **„INTERNATIONAL BOARD",** își va ține ședința sa anuală la 10 iunie 1972. Inițial, urmînd o rotație dinainte stabilită, ședința fusese fixată în **Irlanda de Nord.** Federația din această țară a comunicat la **F.I.F.A.** că n-o poate organiza anul acesta, ci în 1973. În consecință, forul internațional a ales **Palma de Majorca** drept loc de întîlnire a membrilor lui „I.B.".

„L'EQUIPE" DESPRE MECIUL UNGARIA — ROMÂNIA

Comentînd rezultatul tragerii la sorți și oprindu-se asupra partidei **Ungaria—România,** ziarul parizian **„L'Equipe"** scrie: **„O confruntare de stiluri, între școala ungară (pe care o cunoaștem bine) și fotbalul românesc, într-un enorm progres. De o parte o echipă maghiară compactă, vicleană, solidă; de alta, jucătorii români dirji și pricepuți. Individualități de urmărit: atacanții Bene și Dunai, Dobrin și Dumitrache".**

ECHIPA DANEMARCEI RECURGE LA PROFESIONIȘTI

Federația daneză de fotbal a hotărît ca în preliminariile campionatului mondial (**Danemarca** face parte din grupa a 8-a, alături de **Cehoslovacia** și **Scoția**) echipa națională să folosească și pe profesioniștii care activează în prezent peste hotare. În acest scop a alcătuit un lot care cuprinde 23 de asemenea jucători.

În ce privește selecționata actuală, formată din fotbaliști care activează în țară, ea a fost menținută intactă pentru jocul retur cu **România,** care contează pentru calificarea la J.O. din **München.**

TURNEUL FINAL AL C.E. ÎN R.F. a GERMANIEI?

Comisia de organizare a **„Campionatului Europei"** a stabilit în principiu ca turneul final să se dispute — în ordinea preferințelor — într-una din următoarele țări: **Anglia, Belgia și Italia,** după rezultatul sferturilor de finală (regulamentul prevede că turneul final se desfășoară într-una din țările semifinaliste).

Totuși, dacă **Anglia și Belgia** vor fi eliminate în sferturi și dacă **U.E.F.A.** va considera nepotrivit ca Italia să organizeze faza finală pentru a doua oară consecutiv, s-ar putea ca organizarea ei să fie încredințată federației vest-germane. Reprezentanții acesteia, la ședința de la **Zürich,** au făcut cunoscut că nu vor refuza, deși țara lor va găzdui turneul olimpic de fotbal și turneul final al campionatului mondial.

O TÎNĂRĂ ECHIPĂ DE FOTBAL

(Urmare din pag. 1)

baza principiilor eticii și echității socialiste și comuniste.

S-a țesut de-a lungul timpului o opinie, potrivit căreia lumea sportului ar ascunde zone ignobile, unde realizările materiale se pot acumula fără o acoperire în muncă. Impuritățile au existat, ce-i drept, și sfîrșitul lor poate fi grăbit prin semnalare fermă și măsuri concrete. Fenomenul ni se pare, însă, izolat, fără putere de generalizare.

Am pornit, deunăzi, fără premeditări, spre inima unei echipe muncitorești de fotbal, **T.M.B.** Voiam doar să desprindem o secvență foarte concretă din traiectoria **educație-muncă-sport,** în fotbalul nostru competițional. I-am deschis, deci, ușa de acasă (a se citi, o poartă masivă de fier, pe șenile, a Uzinei de reparații București). Orașul rămăsese undeva în urmă, cu trepidația lui, cu viața lui de stradă aproape impersonală. Pătrunsesem într-un perimetru industrial, greu de atîta energie materială și umană cheltuită exact. Îl aveam în dreapta pe antrenorul acestei echipe de divizia C, **Alexandru Constantinescu** și în stînga pe președintele asociației sportive, **Vasile Mărcuș.** De 21 de ani în uzină, de 21 de ani la conducerea sportului născut între pereții ei, electricianul Vasile Mărcuș, în salopeta lui cenușie, calcă apăsat cu un fel de dezinvoltură și hotărîre de stăpîn. Ne derulează, expert, istoria acestei echipe înființate în 1951, dintr-o idee spontană cu suport de entuziasm și pricepere certă. Promovată succesiv din faza de „sector" pînă în divizia C (unde la ora aceasta ocupă un merituos loc 6), fără involuții și fără accidente, frecvente altminteri la case mai mari, formația T.M.B. poartă astăzi în fotbalul nostru steagul de luptă sportivă al unei uzine cu mii de oameni și al unui cartier care și-a însușit salba de blocuri de-a lungul Șoselei Giurgiului. Antrenorul ne vorbește la rîndu-i de „cuminția" exemplară a băieților săi, de spiritul nealterat al amatorismului total căruia i se închină această echipă, de seriozitatea și ambiția lor pe terenul de sport, rupte parcă din sentimentele cu care își înfrumusețează fiecare locul său de muncă. Am trecut prin hale unde poduri rulante navetau sub grinzi de metal, unde strunguri mușcau din oțel, unde șpanul sărea incandescent, unde oamenii își subordonau și spațiul și mașinile, cu mișcări precise și calme, ca într-un joc complicat, învățat de demult. Lîngă ei, între ei, **Marian Gagiu, Toma Constantin, Adrian Constantinescu, Gheorghe Gheorghe, Marin Sanda,** componenți ai echipei de fotbal TM.B.

Toma Constantin este căpitanul echipei. Un bărbat de 26 de ani, suplu, încordat ca un arc, oacheș. Este electrician la secția de bobinaj. Îi punem o întrebare, singura care ne flutură pe buze, pentru că intuim clar că avem în față o dimensiune distinctă și solidă din această uzină, care și-a depășit planul de producție cu 4 milioane de lei.

— Ce a însemnat uzina aceasta în viața dumitale?

— Totul. Am venit inițial la echipa de fotbal cînd aveam 16 ani. Știam să lovesc mingea, dar nu aveam nici o meserie, eram cu un picior peste pragul adolescenței și nu știam ce va însemna ziua de mîine pentru mine. Școala generală o terminasem de multișor, eram la o răscruce de drumuri, dintre care unul putea însemna bulevardul. Oamenii de aici m-au sfătuit de bine și m-au ajutat enorm. M-am calificat la locul de muncă, azi am o meserie, o casă, o masă, o familie.

— Imaginea dumitale de acum zece ani se reflectă astăzi în vreunul din colegii de echipă? Zîmbește acum, aproape imperceptibil.

— Astăzi lucrurile sînt clare, dar pînă în vara trecută, s-a dus o mică luptă cu fundașul nostru Ion Alexandru. E tinerel, frumușel și și-a apărat o vreme cauza în care credea și nu mai crede. Nu voia să muncească, era convins că părinții îl pot întreține. Poate și familia îi alimenta iluzia aceasta, cum să vă spun, stupidă. I-am spulberat însă cu toții mentalitatea lui primejdioasă. A fost repartizat la secția „demontări", sub aripa maistrului Valeriu Vancioda, fost jucător de-al nostru, secretar al organizației U.T.C. pe secție. Astăzi Ion Alexandru își cîștigă singur pîinea, nemaivorbind că urmează și cursurile liceului seral. Și bineînțeles, „privește înapoi cu mînie".

L-am găsit prin secție și pe **Ion Alexandru.** În halat de lucru, manipula pe un cărucior niște materiale, era preocupat, deși sprinten. Avea o mină bună, părea pur și simplu mulțumit.

Parcă Andersen, povestitorul acela care ne-a încîntat copilăria cu basmele lui minunate a spus o dată vorbele acestea grave și adevărate: **„Omule, nu uita că în viață omul nu trebuie să ceară fericirea decît de la munca lui, iar nu de la întîmplare".**

Cîștigătorii excursiilor de la tragerea specială LOTO a Revelionului, din 2 ianuarie 1972

Excursii în ITALIA (continuare): 36. Furția Victor; 37. Oanță Teodora; 38. Herșcovici Isidor; 39. Visoiu Iulian; 40. Zaharcu Doremidont; 41. Pintea Horea Constantin; 42. Luca Mihai; 43. Strîmbu Octavian; 44. Costiuc Aurel și 45. Stoenescu Marin toți din București; 46. Vasile Dumitru — Afumați, jud. Ilfov.

Categoria I și P (98 excursii în Turcia): 1. Pop Vasile-Arad; 2. Paraschiv Mărgărit-Pitești; 3. Sochter Sulem-Bacău; 4. Toncu Neculai-Comănești, jud. Bacău; 5. Caraman Ion și 6. Avram Veturia din Oradea; 7. Oliuș Alexandr-Valea lui Mihai, jud. Bihor; 8. Soos Ianoș-com. Chichiș, jud. Covasna; 9. Szentpali Zoltan-Brașov; 10. Ocheana Tănase-Brăila; 11. Chesler Gheorghe-Constanța; 12. Constantinescu Vasile, Eforie Sud, jud. Constanța; 13. Raftu T. Hristu-Cogealac, jud. Constanța; 14. Mogoș Elena-Murfatlar, jud. Constanța; 15. Burnambet Seit Osman-sat Tătaru, jud. Constanța; 16. Jitaru Gheorghe-Constanța; 17. Iakab Andrei-Sf. Gheorghe, jud. Covasna; 18. Torok Sandor-com. Păpăuți, jud. Covasna; 19. Șerbănescu Ion-com. I. L. Caragiale, jud. Dîmbovița; 20. Diaconescu V. Vasile-Brașov; 21. Mercur Constantin-Craiova; 22. Bostan Constantin și 23. Tănăsilă Gicu din Galați; 24. Nagy Vencel com. Bălan, jud. Harghita; 25. Pană Constantin-Petroșani, jud. Hunedoara (continuare în numărul de joi).

PRONOSPORT

CÎȘTIGURILE CONCURSULUI NR. 3 DIN 16 IANUARIE 1972

CATEGORIA I: (13 rezultate) 23,15 variante a 3 757 lei.

CATEGORIA a II-a: (12 rezultate) 418,75 variante a 249 lei.

CATEGORIA a III-a: (11 rezultate) 2 930,60 variante a 53 lei.

Rubrică redactată de LOTO—PRONOSPORT

sportul în lume

ÎNTRECERI OLIMPICE DE SCHI – cer organizatorii J.O.

TOKIO 18 (Agerpres) — Importante personalități din Comitetul olimpic japonez au declarat că este de dorit ca la Sapporo să se desfășoare probe de schi olimpice și nu campionate mondiale, orice participare sub nivelul superior putînd periclita apropiatele Jocuri Olimpice. În cercurile olimpice japoneze, ca și în presa sportivă, se comentează pe larg știrile venite din Europa despre divergențele dintre președintele C.I.O. și Federația internațională de schi.

Conflictul dintre Comitetul internațional olimpic și Federația internațională de schi ar putea duce fie la organizarea în Europa a unor competiții mondiale în timpul Olimpiadei sau, potrivit sugestiei lui A. Brundage, la înlocuirea campionatelor olimpice cu cele mondiale, chiar la Sapporo.

Tomoo Sato, secretarul general al Comitetului de organizare a „Olimpiadei albe", a declarat corespondenților de presă : **„Noi ne-am pregătit pentru Jocuri Olimpice și nu pentru campionate mondiale".**

Corespondență specială pentru „SPORTUL"

CU GÎNDUL LA SAPPORO ȘI BUCUREȘTI

Echipa de hochei a Iugoslaviei se pregătește intens

Fostul internațional cehoslovac de hochei **Miroslav Kluc,** activează în prezent în Iugoslavia ca antrenor al echipei Olimpia Ljubljana, dar, acum trei luni, el a fost însărcinat să preia și conducerea tehnică a reprezentativei iugoslave de hochei care, după cum se știe, va participa atît la turneul din cadrul J.O. de la Sapporo cît și la Campionatul mondial — grupa B, de la București.

Reprezentativa de hochei a Iugoslaviei este alcătuită din cei mai buni jucători aparținînd următoarelor cluburi: S. K. Jesenice, Olimpia Ljubljana și Medvesceak Zagreb.

Încă înainte ca M. Kluc să preia conducerea tehnică a reprezentativei, lotul hocheiștilor iugoslavi a disputat în Elveția o serie de jocuri de verificare. Cu cîtva timp în urmă, echipa Iugoslaviei a efectuat un turneu în Cehoslovacia, susținînd partide cu două echipe de club.

În campionatul de hochei al Iugoslaviei participă 6 echipe care se întîlnesc după sistemul tur-retur, ceea ce înseamnă doar 10 meciuri pentru fiecare echipă. Pentru completarea pregătirilor, reprezentativa Iugoslaviei a susținut două întîlniri cu echipa Poloniei. Actualmente, componenții lotului iugoslav se antrenează la cluburile lor. Vor mai urma două meciuri cu echipa R.D. Germane și, înaintea plecării spre Sapporo, echipa Iugoslaviei va pune punct pregătirilor, susținînd două partide cu echipa cehoslovacă Z.K.L. Brno.

După reîntoarcerea reprezentativei din Japonia, primele patru echipe din campionatul țării, care îi cuprind pe toți componenții lotului, vor participa la „Cupa Iugoslaviei", care se va desfășura în sistem turneu și care va constitui criteriul de selecție a echipei ce va face deplasarea la București, pentru Campionatul mondial. Pregătirile se vor încheia cu două meciuri în compania echipei Japoniei.

„Țelul nostru, a declarat M. Kluc, **este să ne comportăm cît mai onorabil la J.O. și să ne menținem în grupa B a campionatului mondial".**

Dușan BUGARIN

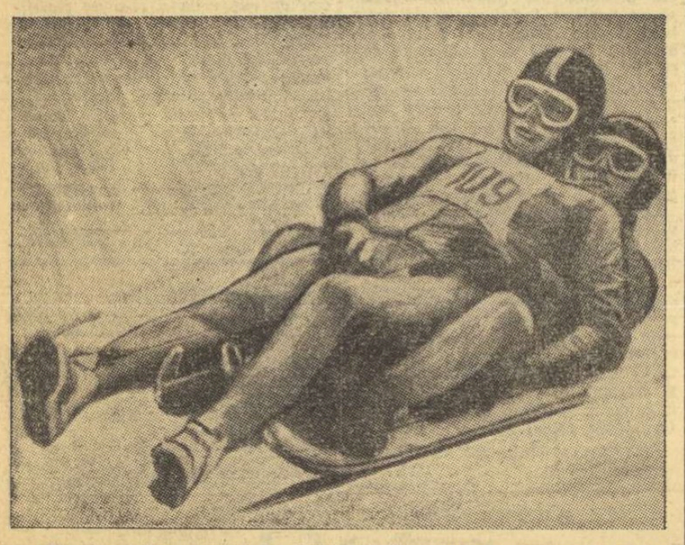

Campionatele europene de săniuțe desfășurate la Konigssee (R.F.G.) au fost dominate de sportivii din R.D. Germană, care au intrat în posesia celor trei titluri puse în joc. La masculin Wolfram Fiedler, la feminin, Ute Ruehrold, iar la săniuțe 2 locuri Horst Hoernlein și Reinhard Bredow (în fotografie)

TURNEUL INTERNAȚIONAL DE LUPTE „ROGER COULON"

Unii dintre cei mai buni luptători europeni vor participa la competiția internațională **„Memorialul Roger Coulon"**, care va avea loc simbătă și duminică în Palatul Sporturilor din Clermond Ferrand.

Printre participanți se numără luptători de valoare din **U.R.S.S., Suedia, Turcia, Polonia, Iugoslavia, Italia, Elveția, Belgia** și alte țări. **Roger Coulon** (Franța) a fost președintele federației internaționale de lupte. El a decedat acum un an.

START ÎN TURNEUL DE TENIS DE LA LONDRA

De ieri, așii sportului alb sînt reuniți din nou într-o mare întrecere. La Royal Albert Hall din Londra s-a dat startul în turneul **„Rothmans"**, al treilea din seria circuitului internațional pe teren acoperit, început acum două săptămîni în S.U.A. Este singurul concurs care se dispută d'ncoace de Ocean, celelalte — dintr-un total de 13 — fiind programate în Statele Unite.

Capul de serie cu nr. 1 este, după cum s-a mai anunțat, tenismanul român **Ilie Năstase.** El este secondat de americanul **Cliff Richey,** spaniolul **Andres Gimeno** (reamatorizat) și fostul echipier al S.U.A. pentru „Cupa Davis", **Clark Graebner.** Comentatorii agențiilor internaționale de presă notează două absențe mai importante. **Stan Smith** n-a putut face deplasarea, făcîndu-și serviciul militar, iar **Jan Kodes** este ocupat cu ultimele examene din cadrul Institutului Economic din Praga. Locul acestora este luat, însă, de alte două rachete redutabile : californianul **Pancho Gonzales,** care — ca și **Gimeno** — a ieșit din rîndul profesioniștilor cu contract ; apoi celebrul tensman australian **Lew Hoad,** fost campion la **Wimbledon,** care-și face reintrarea cu acest prilej.

Comentatorii aflați la fața locului, subliniază că în ajun de start cota pariurilor continuă să-l indice pe **Ilie Năstase** drept marele favorit al concursului (cota : 9—4).

Pînă la ora la care închidem ediția, n-am primit rezultatele din primul tur ale lui Ilie Năstase și Ion Țiriac.

Însemnări de la primele jocuri ale campionatului feminin de handbal

ÎNTRECERILE S-AU RELUAT SUB SEMNUL UNEI EXCESIVE DURITĂȚI

Disputată luni după-amiază, prima etapă a celui de al doilea turneu de sală a oferit numeroșilor spectatori prezenți în tribunele sălii Olimpia din Timișoara, meciuri echilibrate, dispute în care a primat dîrzenia și, nu arareori, duritatea. Sarea și piperul reuniunii au fost rezultatele surpriză, cele trei „remize" în care Rapid, Rulmentul și Confecția au reușit să cîștige cîte un punct, iar Mureșul, I.E.F.S. și Textila s-au văzut nevoite să-l cedeze. Dincolo, însă, de acest suspense, care a entuziasmat publicul, să încercăm a depista cauzele ce au generat surprizele și, mai ales, nivelul sub așteptări al partidelor, cu excesul lor de duritați.

După opinia noastră, formațiile feminine din divizia A s-au prezentat la Timișoara cu un standard diferit de pregătire. În timp ce „U" Timișoara, Textila Buhuși, Rapid și „U" București par să se afle mai aproape de nivelul impus de competiție, alte echipe (Mureșul Tg. Mureș, „U" Cluj, Voința Odorhei) se află încă la începutul pregătirilor. Este evident că numai dorința de a nu ceda pasul, de a se menține în cursa pentru rămînerea în prima divizie, generează jucătoarelor mai puțin pregătite resursele pentru susținerea disputei. Atunci cînd lipsa de pregătire își spune însă hotărîtor cuvîntul, ele apelează la acțiuni neregulamentare pentru stoparea adversarelor. De aici, înregistrarea unui număr record de faulturi (322) în cele cinci partide, acordarea a 51 de aruncări de la 7 m, existența unei note generale de duritate, degenerată uneori în brutalități. Din păcate, trebuie să notăm și contribuția nefericită a arbitrajelor (doar cuplul Th. Curelea — D. Racoveanu a făcut excepție) la menținerea și accentuarea acestei note dezagreabile pentru o întrecere feminină. Permițînd jocul obstrucționist, neregulamentar, săvîrșind greșeli flagrante, arbitrii au lăsat frîu liber furiei unor handbaliste, creînd impresia că outsiderii sînt favorizați în dauna protagoniștelor. Ne pare rău că apelul făcut cavalerilor fluierului la instransigență față de jocul dur n-a avut ecou. Aceasta nu ne oprește să-l repetăm, solicitîndu-le arbitrilor să tempereze zelul unor jucătoare, pornite să-și achite polițele vechi sau să salveze cu orice preț (inclusiv prin mijloace din afara regulamentului) prestigiul echipei.

Nu putem omite nici faptul că la crearea acestei atmosfere incandescente au contribuit și unii antrenori. Intrînd pe teren pentru a se răfui cu arbitrii sau pentru a le da lecții, proferînd injurii la adresa conducătorilor jocului sau creîndu-le o atmosferă ostilă în rîndurile sportivelor și ale spectatorilor, ei au amplificat tensiunea, le-au dat posibilitatea handbalistelor să-și scuze insuficiențele cu ajutorul erorilor sau presupuselor erori de arbitraj.

Așadar, este nevoie de intervenția promptă a F.R.H., de contribuția egală a tuturor factorilor — jucătoare, antrenori, arbitri — pentru ca meciurile de campionat să se ridice la nivelul exigențelor, iar spiritul de fair-play să domnească din nou.

H. N.

CAMPIONATUL DE HOCHEI

(Urmare din pag. 1)

Costea, min. 39 : 2—1 Calamar (inferioritate numerică !) min. 39 : 2—2 Pană (superioritate numerică), min. 49 : 3—2 Herghelegiu, min. 59 : 4—2 Calamar (ambele cu cîte un jucător eliminat).

Arbitrii Fl. Gubernu și Gh. Tasnadi au încercat să stăpînească un joc prea nervos. Ei au comis unele greșeli, dintr-un exces de severitate.

AVÎNTUL M. CIUC — AGRONOMIA 7—3 (2—0, 3—3, 2—0)

Primul derby de ieri seara, oferit miilor de spectatori în deschidere la tradiționala dispută Steaua — Dinamo, și-a onorat pe deplin recomandările. Cele două formații, angajate în lupta pentru medaliile de bronz ale campionatului național, nu s-au menajat deloc și chiar din primele secunde ale partidei am asistat la faze palpitante, în care pucul ocolea milimetric porțile. După 80 de secunde de la fluierul inaugural, Avîntul a avut o „bară", iar apoi studenții clujeni, mai insistenți, să asalteze viguros poarta lui Boghian. În plină dominare a clujenilor se produce, însă, lovitura de teatru și... Avîntul înscrie de două ori (1—0, min. 8, 2—0, min. 11). Agronomia Cluj schimbă portarul (în locul lui Roth intrînd Lazăr) și echipa rezistă, la un moment dat bine, chiar cu 3 jucători de cîmp pe gheață. În repriza secundă, studenții marchează de două ori și scorul devine egal : 2—2 (min. 27). Avîntul revine apoi în atac, acțiunile acestei echipe sînt mai clare, mai organizate în timp ce apărarea clujeană greșește frecvent. Din aceste motive jucătorii din Miercurea Ciuc își măresc avantajul la 4—2 (min. 32). În același minut, însă, clujenii reduc din diferență. La 4—3 pentru Avîntul, meciul devine dramatic, cu un total angajament fizic, dar și cu multe ratări din situații extrem de favorabile. În min. 38 Oswath mărește din nou avantajul formației din Miercurea Ciuc, care în ultima repriză, printr-o netă superioritate de ordin fizic și în ceea ce privește, pregătirea tactică generală, s-a impus categoric, obținînd o meritată victorie.

Punctele au fost înscrise de **Oswath (3), I. Szabo (2) și Basa (2)** pentru învingători, **Gall, Daniel și Vereș** pentru învinși. Au condus fără scăpări **Gh. Mureșan și A. Balint.**

Vizînd medalia de bronz, biatloniștii români își finisează pregătirile

(Urmare din pag. 1)

zia, să realizăm concomitent și economie de timp în poligon. Ultima perioadă de la Poiana ne-a ajutat mult. Am tras numai în condiții de efort și efort îngreuiat (ture repetate de 2—3 km realizate la intensitate maximă) și cu o contribuție neașteptată, dar binevenită, a stării zăpezii. Gheața, prin calitatea sa dură, solicită în mod deosebit brațele pentru sprijin, împingere și echilibrare, iar noi am folosit aceste atribute, în scopul preciziei și vitezei tragerilor. Pe scurt, am încercat ca în pregătirea tirului să eliminăm orice element subiectiv, care ar fi putut afecta precizia tragerilor, insistînd și asupra stabilirii unei rezistențe specifice trăgătorilor.

Ultimele date de control, realizate în poligon, ne dau motive de bucurie căci în afara lui Vilmoș și Carabela, în general foarte conștienți, și ceilalți trei, Fontana, Vești, Țeposu, au realizat un important salt de calitate. Este posibil ca și tensiunea nervoasă a selecției să fi influențat precizia tragerilor, dar odată terminată și această ingrată misiune, ne putem concentra și mai bine asupra ultimelor probleme de amănunt.

— În concluzie ?

— În concluzie, sperăm ca la Sapporo să dovedim nu numai progresul de care ați amintit la alergări, dar și precizia maximă, atît de necesară în afirmarea unui biatlonist.

COMPLETĂRI LA CUPA DAVIS

Cîștigătoarea zonei europene A va întîlni pe învingătoarea zonei orientale

LONDRA, 18 (Agerpres). — Ca urmare a tragerii la sorți pentru stabilirea jocurilor din semifinalele competiției de tenis pentru „Cupa Davis", care a avut loc la Londra, s-a stabilit ca învingătoarea zonei europene grupa „A" (din care face parte și echipa României) să întîlnească echipa cîștigătoare a zonei orientale. Echipa învingătoare din zona europeană grupa „B" va întîlni pe cea care va cîștiga zona americană. Meciurile din semifinale vor trebui jucate înainte de 7 august (dacă ele au loc în emisfera de nord) și înainte de 20 noiembrie (dacă ele au loc în emisfera de sud). Finala se va desfășura între 21 august și 31 decembrie, la o dată care urmează să fie stabilită.

C.E. DE SCHI ALE JUNIORILOR

Pe pîrtiile de la Madonna di Campiglio (Italia) au luat sfîrșit campionatele europene de schi rezervate juniorilor.

Proba feminină de slalom uriaș a fost cîștigată de sportiva norvegiană Torill Foerland — 1:37,08, urmată de Inge Morerod (Elveția) — 1:37,85 și Patricia Emonet (Franța) — 1 : 38,14. În proba masculină de slalom special, pe primul loc s-a clasat austriacul Alois Morgenstern cu timpul de 96,63. El a fost urmat de schiorii vest-germani Richard Jany — 97,40 și Ferdinand Lechner — 97,65.

În turneul de baschet de la Varșovia SOFIA – BUCUREȘTI 90–82

VARȘOVIA, 18 (Agerpres). — S-au încheiat întrecerile celor două grupe ale turneului internațional masculin de baschet de la Varșovia. În grupa B, într-un joc decisiv pentru locul doi, s-au întîlnit reprezentativele orașelor Sofia și București. Victoria a revenit cu 90—82 (52—36) baschetbaliștilor bulgari. Din echipa română s-au remarcat Oczelac (28 p), Tarău (22 p) și Savu (10 p).

Alte rezultate : SKRA Varșovia — Legia Varșovia 88—58 ; Polonia Varșovia — AZS Varșovia 100—79; Budapesta — Praga 67—62. În finala competiției se vor întîlni selecționata orașului Moscova și formația Polonia din Varșovia.

● În campionatul italian masculin de baschet pe primul loc continuă să se afle echipa Ignis Varese, cu 20 p urmată de Cantu — 18 p, Simmenthal — 16 p etc.

Rezultate mai importante : Simmenthal — Udine 113—78 ; Cantu — Neapole 95—82; Ignis Varese — Pesaro 64—43.

Peste 5 000 de spectatori au urmărit, la Bremen, întîlnirea internațională amicală de handbal dintre reprezentativele masculine ale R.F. a Germaniei și Iugoslaviei. După un joc echilibrat, partida s-a încheiat cu un rezultat de egalitate : 16—16 (7—7).

■

La Leningrad a început un concurs atletic de sală, la startul căruia sînt prezenți componenți ai lotului U.R.S.S. Proba masculină de aruncarea greutății a fost cîștigată de Aleksandr Barișnikov, cu 18,28 m, iar cursa de 1 000 m a revenit lui Oleg Rajko, cu timpul de 2:28,2. Proba de 60 m plat s-a încheiat cu victoria lui Nikolai Lebedeev cu 6,7. Pe aceeași distanță, la feminin prima a trecut linia de sosire Natalia Lopatina, cronometrată în 7,7.

■

În cadrul antrenamentelor de la Grindelwald, cunoscuta schioară canadiană Betsy Clifford, campioană a lumii la slalom uriaș, s-a accidentat grav. Ea a suferit două fracturi, devenind indisponibilă pînă la sfîrșitul sezonului. Betsy Clifford este în vîrstă de 18 ani. Ea a cîștigat titlul mondial acum doi ani, la Val Gardena.

În ultima zi a concursului internațional masculin de patinaj viteză de la Madonna di Campiglio, sportivul american Gary Jonland a cîștigat proba de 1 500 m cu timpul de 2:03,76. Cursa de 10 000 m a revenit norvegianului Ronny Nooitgedagt cronometrat în 15:53,50. Proba de 1 000 m a fost dominată de patinatorii norvegieni, clasați pe primele două locuri : Johan Lind — 1:21,60, secundat de Lasse Efskind — 1:21,88.

■

Echipa de hochei Slovan Bratislava, aflată în turneu în R.F. a Germaniei, a jucat la Düsseldorf cu o selecționată locală. Meciul, urmărit de circa 9 000 de spectatori, s-a încheiat cu scorul de 4—3 (0—0, 3—1, 1—2) în favoarea hocheiștilor cehoslovaci.

■

Proba masculină de slalom special din cadrul concursului internațional de schi de la Chamonix a revenit austriacului Ludwig Heber, cu timpul de 82,29, secundat de compatriotul său Wolfgang Metzger — 82,79 și francezul Jean Pierre Puthod — 83,40. În proba similară feminină, pe primul loc s-a clasat schioara italiană Patricia Ravelli, cronometrată în 88,29.

■

După disputarea a 6 runde, în turneul de șah de la Wijk aan Zee (Olanda) conduce marele maestru maghiar Lajos Portisch cu 5 p., urmat de Pomar (Spania) — 4 p. și o partidă întreruptă, Browne (Australia) — 4 p., Benkö (S.U.A.), Donner (Olanda) — 3½ p., Savon (U.R.S.S.), Adorjan (Ungaria), Smejkal (Cehoslovacia) și Timman (Olanda) — toți cu cîte 3 p. etc.

■

Turneul feminin de tenis de la San Francisco s-a încheiat cu succesul cunoscutei campioane americane Billie Jean King. În finala probei de simplu, Billie Jean King a învins-o, după o oră și 20 de minute, în două seturi : 7—6, 7—6 pe jucătoarea engleză Kerry Melville. În partida pentru locurile 3—4, Virginia Wade (Anglia) a dispus cu 5—4, 7—5 de Judy Dalton (Australia).

■

În prima rundă a turneului internațional de șah pentru juniori de la Varșovia, polonezul Szimczak a cîștigat la Grigorov (Bulgaria), iar Fedorov (U.R.S.S.) l-a învins pe Svicj (Polonia). Șahistul român Horia Astman a pierdut partida susținută cu Erenfurt (Polonia). Alte rezultate : Grünberg (R.D. Germană) — Kubenj (Polonia) 1—0; Bugaiski (Polonia) — Koudelka (Cehoslovacia) 1—0.

TELEX • TELEX

Retrospectivă atletică '71 (VII)

ȘTACHETA URCĂ (ÎNĂLȚIME) ȘI COBOARĂ (PRĂJINĂ)

Dacă, la începutul anului 1971, admiteam că este posibilă ameliorarea recordului mondial la săritura în înălțime, trebuie să recunoaștem că, nici în cele mai „încăpătoare" liste ale candidaților potențiali, numele americanului **Pat Matzdorf** nu-și găsea locul. Recordurile nu vin, însă, totdeauna, de la cine te aștepți, așa că Pat „Altus" Matzdorf a avut onoarea — căci este, într-adevăr, o mare onoare — să-i urmeze lui **Valeri Brumel** pe tabela recordmanilor mondiali.

După ce, în a doua jumătate a deceniului trecut, cunoscuse o perioadă de stagnare, proba trăiește, acum, o etapă de progres general, oglindit și în rezultatele sezonului 1971. În ultima stagiune, 23 de atleți au sărit mai mult de 2,18 m, iar 14 săritori (printre care 4 sovietici și 3 americani) au realizat performanțe de peste 2,20 m. Media celor mai bune 10 rezultate ale anului este cea mai ridicată de pînă acum, apropiindu-se de 2,23 m.

Din cei 14 atleți care au sărit mai mult de 2,20 m, 12 folosesc rostogolirea ventrală — printre ei și recordmanul mondial — singurii „flop"-iști fiind maghiarul **Istvan Major,** campion european de sală, și sovieticul **Kestutis Sapka,** cîștigătorul titlului continental la Helsinki.

Să încercăm o trecere în revistă a fruntașilor săriturii în înălțime : **Pat Matzdorf** (23 de ani), săritor puternic, cu o tehnică nu tocmai de școală, a avut, în afara acelui 2,29 m, un singur concurs de peste 2,20 m : 2,24 m la meciul America — Africa.

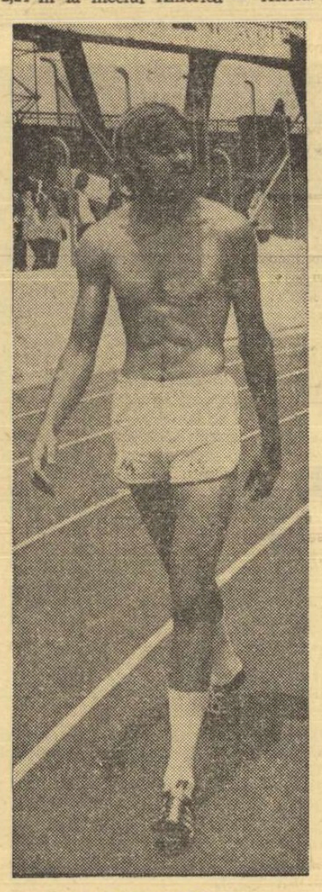

PAT MATZDORF

Ni Cih-cin este, de fapt, primul atlet care a sărit 2,29 m (octombrie 1970), dar performanța sa nu putea fi omologată ; a avut, în 1971, două concursuri de 2,25 m și alte cîteva rezultate peste 2,20 m.

Rustan Ahmetov, cunoscut nouă de la „Cupa de cristal" din iarna trecută, era cît pe-aci să devină primul om care sare 2,30 m în înălțime. În cadrul Spartachiadei popoarelor din U.R.S.S., Ahmetov a trecut această înălțime, bara căzînd de pe suporți după aterizarea sportivului. În ciuda unui „flop" încă perfectibil și mai puțin spectaculos ca al Corneliei Popescu, **Istvan Major** a adăugat, în 1971, 3 cm recordului maghiar, avînd 4—5 concursuri de peste 2,20 m. **Kestutis Sapka** n-a progresat de loc, dar a devenit campion european și este, după opinia noastră, cel mai constant din lume. **Iuri Tarmak** — detentă formidabilă, posibilități uriașe, evoluții contradictorii. Antrenorii sovietici văd în el pe succesorul lui Brumel.

Și acum, cîteva rînduri despre **Csaba Dosa.** Împreună cu Argentina Menis el constituie revelația românească a sezonului internațional 1971. La „europene" nu i se acorda nici o șansă și, totuși, acest tînăr de 20 de ani a reușit, în cel mai important concurs al anului, un rezultat superior cu 4 cm celui mai bun obținut de el vreodată, fiind pe punctul de a produce cea mai mare surpriză a competiției. Medalia de argint îl onorează pe studentul mureșean.

Așteptăm, în acest an olimpic, replica lui **Șerban Ioan,** fostul nostru recordman, care la 23 de ani nu poate fi un resemnat

★

Săritura cu prăjina este una din puținele probe care s-au situat la un nivel mai slab în 1971 decît în anul precedent. Faptul surprinde oarecum, deoarece spre sfîrșitul lui 1970, după ce **Papanicolau** stabilise recordul lumii la 5,49 m, cîțiva dintre buni săritori din **fume (Nordwig, Tracanelli),** păreau decisi să-l întreacă pe atletul grec. Nici unul nu și-a ținut promisiunea — depășirea celor 5,50 m — ba, mai mult, rezultatele lor de anul trecut sînt mai slabe decît în 1970. Proba apare, deci, în ușor regres, dar numai la nivelul elitei, pentru că anul trecut principala caracteristică a probei a constituit-o marea aglomerare de săritori la 5,20 m, două duzini de atleți reușind să depășească această înălțime.

În ceea ce privește elita probei, **Wolfgang Nordwig,** campion european de sală și în aer liber, rămîne specialistul mondial nr. 1 cu toate că suedezul **Kjell Isaksson,** într-o progresie nespectaculoasă, dar sigură, ocupă primul loc al performanțelor sezonului. Cu un surprinzător 5,36 m, **Iuri Isakov** îl înlocuiește pe Ghenadi Bliznețov pe lista recordmanilor sovietici. Atleții de peste Ocean vor juca, se pare, pentru prima dată, rolul de „outsideri" la viitoarele J.O.

Vladimir MORARU

PRĂJINA

5,43 m	K. Isaksson — Suedia
5,40 m	W. Nordwig — R.D.G.
5,36 m	I. Isakov — U.R.S.S.
5,35 m	C. Papanicolau — Grecia
5,34 m	D. Roberts — S.U.A.
5,33 m	J. Johnson — S.U.A.
5,30 m	R. Dionisi — Italia
5,30 m	H. J. Ziegler — R.F.G.
5,28 m	T. Bryde — Canada
5,28 m	H. Lagerqvist — Suedia

Media primelor 10 rezultate ale anului 1971 — 5,337 m (în 1970 — 5,351 m)

ÎNĂLȚIME

2,29 m	P. Matzdorf — S.U.A.
2,25 m	Ni-Cih-cin — R. P. Chineză
2,23 m	R. Ahmetov — U.R.S.S.
2,23 m	I. Major — Ungaria
2,22 m	K. Sapka — U.R.S.S.
2,21 m	R. Brown — S.U.A.
2,21 m	I. Tarmak — U.R.S.S.
2,20 m	J. Dobroth — S.U.A.
2,20 m	H. Tomizava — Japonia
2,20 m	J. Dahlgren — Suedia
2,20 m	H. Mageri — R.F.G.
2,20 m	**C. Dosa — România**
2,20 m	S. Budalov — U.R.S.S.
2,20 m	R. Moravec — Cehoslovacia

Media primelor 10 rezultate ale anului 1971 : 2,228 m (în 1970 — 2,211)

ORANJADA FATALĂ

Nu-i vorba de un roman polițist, dar întîmplarea pe care o relatăm în rîndurile ce urmează stă sub semnul celui mai autentic suspense.

Acum cîtva timp, a apărut în presa vest-germană o reclamă care înfățișează — pe o pagină întreagă — mai mulți schiori de elită din această țară lăudînd virtuțile tonice ale unei oranjade produsă de o fabrică de băuturi răcoritoare din orașul Mainz.

De bună seamă, în această perioadă în care se urmărește, cu atîta strictețe, respectarea articolului 26 al regulamentului olimpic, o asemenea reclamă nu putea să nu provoace discuții (chiar foarte aprinse), nu putea să nu arunce o umbră de îngrijorare în ceea ce privește prezența schiorilor vest-germani la Sapporo. (Trebuie să menționăm că printre vedetele pîrtiilor albe înfățișate în reclama cu pricina se află și Rosi Mittermeier pe care specialiștii în materie o consideră candidată certă la una din medaliile olimpice în proba de coborîre).

După apariția reclamei care a șocat sportul, poate, cifra de afaceri a firmei din Mainz, dar care a pus sub semnul incertitudinii participarea schiorilor implicați la apropiata „Olimpiadă albă", publicația „Bild Zeitung" s-a întrebat — într-un titlu imens, pe prima pagină — dacă schiorii respectivi vor mai fi admiși în întrecerea olimpică. La rîndul său, unul din membrii marcanți ai federației de specialitate, H. Krecek *a precizat că schiorii din reclama incriminată n-au primit nici o centimă.* „Toți banii *(n.n. e vorba de circa 10 000 de mărci)* au fost încasați de federație care îi va folosi pentru finanțarea activității competiționale".

Totuși, explicația nu a fost considerată satisfăcătoare de președintele Comitetului olimpic vest-german, Willy Daume, care a spus, printre altele, despre acest „caz al oranjadei" : „A fost o inițiativă neinspirată. Am cerut federației să ia, în mod oficial, poziție în acest caz. Să vedem cum se va justifica".

Avînd în vedere că noile prevederi ale regulamentului olimpic, interzic — categoric și explicit — sportivilor să apară în orice fel de publicitate, s-ar putea ca oranjada fabricii din Mainz să fie fatală schiorilor în cauză... Ceea ce este mai trist pentru ei : n-au avut nici măcar cunoștință că sînt implicați într-o acțiune publicitară, folositoare federației, dar dăunătoare lor.

Sebastian BONIFACIU

Profil

SONJA MORGENSTERN

● S-a născut la 22 ianuarie 1955, la Karl Marx-Stadt (R.D. Germană). Înălțime — 1,52 m : greutate — 45 kg. Este școlăriță.

● Membră a secției de patinaj artistic a clubului Dynamo Karl Marx-Stadt. Antrenoarea ei este Jutta Müller, mama fostei campioane mondiale și europene, Gabriele Seyfert. În aceeași grupă de pregătire sînt reunite alte „speranțe" ale patinajului din R.D. Germană : Christine Errath, Simone Gräfe și Jan Hoffmann.

● Campioană a țării sale (în proba individuală feminină) pe anul 1971-72. Locul trei — medalie de bronz — la ultima ediție a campionatelor europene, Göteborg.

Văzînd-o pe a treia treaptă a podiumului, în ultima zi a „europenelor" am retrăit amintiri ce datează de acum șase ani. Sonja Morgenstern, un „dop" de fată, îmbujorată de emoție, făcea o reverență mare în fața tribunelor patinoarului „23 August", pentru a urca apoi pe podium, în urma celor două fruntașe ale concursului internațional de la București (26—27 noiembrie 1966). Abia împlinise 10 ani.

Ne-a uimit atunci aplombul ei, „obrăznicia" cu care aborda cele mai grele figuri din programul liber ales. I-a reușit aproape totul. Cu o singură excepție. A căzut o dată pe gheață — la dublu Salchow — și am fost mirați, dat fiind că este o săritură ceva mai ușoară. Reușise altele, mai dificile. Explicația am aflat-o peste alți doi ani, la campionatele europene de la Garmisch Partenkirchen. Sonja mai crescuse puțin, se apropiase și prin statură de celelalte concurente. Văzînd-o la încălzire, urmărită pas cu pas de privirea Juttei Müller, antrenoarea care știe să fie și un „cerber", am înțeles ce este cu Salchow-ul Nu era o „dublă", era o „triplă"... La 12 ani, Sonja Morgenstern era singura patinatoare, la Garmisch, care risca o săritură triplă. A executat-o aproape perfect.

Acum, la a treia revedere, de data aceasta pe micul ecran, diferențele de natură tehnică sînt și mai pregnante. Programul de figuri libere, prezentat de tînăra campioană a R. D. Germane în sala „Scandinavium", a fost unul din cele mai frumoase ce s-au văzut vreodată în întrecerea continentală. O ploaie de 5,9 și un 6 ! Poate că doar îndrăzneala a lipsit unora dintre membrii juriului pentru a mări numărul notelor supreme

Nu este greu de a pronostica, acum, că Sonja Morgenstern nu va mai părăsi, așa curînd, podiumul marilor întreceri ale gheții. Talentul ei o recomandă îndeajuns.

Rd. V.

Redacția și administrația: București, str. Vasile Conta nr. 16; telefoane: centrală 11.10.05, secția corespondenți 11.51.99, interurban 72 și 286 ; telex : sportrom buc. 180, Tiparul „I. P. Informația", București 40368

PROLETARI DIN TOATE ȚĂRILE, UNIȚI-VĂ!

Sportul

ZIAR AL CONSILIULUI NAȚIONAL PENTRU EDUCAȚIE FIZICĂ ȘI SPORT

ANUL XXVIII — Nr. 6941 | 4 PAGINI 30 BANI | JOI 20 IANUARIE 1972

CORESPONDENȚĂ SPECIALĂ DE LA SAO PAULO

PORTUGUESA, PRIMA ADVERSARĂ A ECHIPEI STEAUA ÎN BRAZILIA

● Antrenament la +35 de grade ● Sătmăreanu a făcut o impresie deosebită ● Festival de partide de mare atracție

SAO PAULO, 19 (prin telefon). — Sosită luni pe aeroportul din localitate, echipa bucureșteană Steaua a fost primită de oficialități și de numeroși ziariști, care au însoțit-o la hotelul **Normandie** — gazda fotbaliștilor bucureșteni — unde au supus-o la un susținut „tir" de întrebări. Printre răspunsurile date, a fost și cel al antrenorului **Valentin Stănescu**, care a explicat înfrângerea de la Lima, în fața echipei Defensor, prin absența unor condiții ce trebuiau asigurate Stelei, ca și prin arbitrajul părtinitor pentru formația gazdă.

A doua zi, marți, fotbaliștii bucureșteni s-au antrenat pe stadionul Portuguesa, unde, în ciuda celor 35 de grade, echipa română a arătat lucruri frumoase, apreciate de presa paulistă. Astfel, **Estado de Sao Paulo** consemnează, cu titlul pe opt coloane : **„Românii șutează bine la poartă și sînt foarte rapizi"**, precizia în acțiuni, transmiterea promptă a balonului, spiritul ofensiv care caracterizează jocul viitorilor adversari ai Portugalesei. O impresie deosebită a făcut **Sătmăreanu**, considerat aici prima personalitate a echipei.

Se așteaptă ca astă-seară (n.r. — ieri), la lumina reflectoarelor, stadionul **Pacaembu** (70 000 de locuri), care va găzdui partida Portuguesa — Steaua, să cunoască afluența zilelor de derby, echipa locală aflîndu-se într-o remarcabilă formă (a întrecut, duminică, formația iugoslavă Zeleznicіar cu scorul de 2—0), motiv pentru care a și fost aleasă drept adversară, duminica viitoare, pentru națională Ungariei, care va sosi simbătă la Sao Paulo.

Cei mai buni jucători ai Portuguesei sînt portarul **Aguilera**, fundașul central **Marinho** (selecționat în lotul Braziliei), mijlocașul uruguayan **Ibanez** — recentă achiziție a echipei, care va debuta tocmai astăzi (n.r. — ieri) în fața publicului din Sao Paulo, extremele **Xaxa** și **Diao** (foarte rapide și percutante) și vîrful central **Bazilio**.

Notez, în încheiere, în cadrul „festivalului" de partide de mare atracție, care se dispută în aceste zile la Sao Paulo, două rezultate interesante: **Palmeiras— Zeleznicіar 3—0** și **Palmeiras — Santos** (cu Pele în formație) **4—0** !

Cum partida de astă-seară (n.r. — ieri) se va încheia... joi, după ora României, voi reveni cu considerații asupra jocului în numărul de mîine al ziarului.

PEDRO VILLA

Fază din partida tur disputată de echipa noastră olimpică cu Albania, la București.

Citiți în pagina a III-a un interviu cu Gheorghe Ola, noul antrenor principal al echipei olimpice

La Londra

ȚIRIAC ÎNVINGE PE FRANULOVICI, iar Năstase pe Moore

(Amănunte în pagina a IV-a)

Miercuri a început la sediul C.N.E.F.S.

ȘEDINȚA DE LUCRU CU PREȘEDINȚII CONSILIILOR JUDEȚENE PENTRU EDUCAȚIE FIZICĂ ȘI SPORT

În cadrul planului de pregătire și perfecționare a cadrelor mișcării sportive, miercuri dimineață, la sediul C.N.E.F.S. a început Consfătuirea de lucru a Biroului C.N.E.F.S. cu președinții Consiliilor județene pentru educație fizică și sport.

Lucrările consfătuirii au fost deschise de tovarășul **Anghel Alexe**, președintele Consiliului Național pentru Educație Fizică și Sport.

În continuare au prezentat informări privind activitatea desfășurată în anul 1971 următorii președinți ai C.J.E.F.S. : **Costică Rusu** (Neamț), **Adrian Ionescu** (Buzău), **Mihai Grigoraș** (Bacău), **Eugen Budișan** (Arad), **Nicolae Mureșan** (Cluj), **Teodor Constantinescu** (Prahova), **Cornel Baliță** (Timiș), **Ioan Bogdan** (Mureș) și **Iancu Pătrașcu** (Vrancea).

Au făcut o serie de intervenții tovarășii **Teodor Oprică** (Galați), **Vasile Lăzăruț** (Brașov), **Ilie Pătruică** (Caraș Severin), **Haralamb Ionescu** (Teleorman), **Otto Gross** (Satu Mare) și **Gheorghe Crețu** (Argeș).

Tovarășul **Miron Olteanu**, secretar al C.N.E.F.S., a prezentat o informare cu privire la planul financiar pe anul 1972 și realizarea unor noi obiective sportive pe anul în curs.

Lucrările consfătuirii vor continua astăzi cu dezbaterea unor concluzii și probleme actuale ale mișcării sportive.

A FOST STABILIT LOTUL NAȚIONAL DE HOCHEI

Biroul Federației române de hochei a stabilit în ședința sa de ieri dimineață lotul lărgit care va începe pregătirea în vederea participării la întrecerile grupei B a campionatului mondial (București, 24 martie — 2 aprilie). Tehnicienii s-au oprit asupra a 25 de jucători din cluburile **Steaua, Dinamo, Agronomia Cluj** și **Avîntul Miercurea Ciuc**.

Iată componența lotului : **Constantin Dumitraș, Vasile Morar** și **Gheorghe Roth** (portari), **Dezideriu Varga, Ion Ioniță, Zoltan Făgăraș, Doru Tureanu, Florea Sgincă, Răzvan Scheau, Gheorghe Herghelegiu** și **Eugen Tone** (fundași), **Iulian Florescu, Eduard Pană, Gheorghe Hutanu, Ion Basa, Ion Gheorghiu, Valerian Ștefanov, Nicolae Fodorea, Alexandru Calamar, Geza Szabo, Dumitru Axinte, Marian Costea, Vasile Boldescu, Ștefan Texe** și **Octavian Bandaș** (înaintași).

Cu același prilej a fost desemnat și lotul de tineret compus din 26 de jucători de perspectivă de la echipele **Steaua, Dinamo, Agronomia Cluj, Avîntul Miercurea Ciuc, Dunărea Galați, I.P.G.G.** și **Avîntul Gheorghieni**.

Conducătorul tehnic al lotului A este **Mihai Flamaropol**. El va fi ajutat de antrenorii **Zoltan Czaka** și **Ion Tiron**.

De pregătirile lotului de tineret se vor ocupa antrenorii **Ludovic Pușcaș** și **Nicolae Zografi**.

Dumitraș (20) respinge în extremis un nou șut la poarta sa, sub privirile lui Țone (3) și Fl. Sgincă (4).

Fazii din meciul de marți, Steaua—Dinamo

În pagina a 2-a, la rubrica de hochei, comentarii asupra acestei partide derby

REPREZENTANȚII A 10 ȚĂRI PARTICIPĂ LA „INTERNAȚIONALELE" DE TENIS DE MASĂ ALE ROMÂNIEI

Sala Sporturilor din Cluj va găzdui timp de trei zile (duminică, luni și marți), campionatele internaționale de tenis de masă ale României. La startul acestei competiții importante participă sportive și sportivi din 10 țări : **R. P. Chineză, Anglia, Cehoslovacia, Bulgaria, Cuba, R. D. Germană, Iugoslavia, Polonia, Ungaria** și, **bineînțeles, România.**

În total, vor fi prezenți 97 de concurenți : 46 (21 de fete și 25 de băieți) de peste hotare și 51 (27+24) de jucători din țara noastră.

Primii oaspeți ai Clujului au fost componenții loturilor românești, aflați de aseară în orașul unde se va disputa concursul. Azi, urmează să sosească și reprezentativele R.P. Chineze. Au mai comunicat de acum sosirile (simbătă) și echipele Angliei, Bulgariei, Cehoslovaciei și R. D. Germane.

Întrecerile vor fi foarte dense, întrucît, pe parcursul celor trei zile vor avea loc toate cele șapte probe clasice : echipe feminine și masculine, simplu și dublu fete și băieți, precum și dublu mixt.

În prima zi (duminică) vor fi programate meciurile inter-echipe, celelalte două fiind rezervate întîlnirilor individuale.

Prin valoarea și numărul concurenților se așteaptă ca întrecerile de la Cluj să ofere un spectacol extrem de interesant.

MĂRMUREANU SAU DRON?

FAVORIȚII DOMINĂ ÎN „CUPA UNIRII"

În a treia zi a întrecerilor de tenis, dotate cu „Cupa Unirii", nu s-au produs nici un fel de surprize demne de consemnat. Favoriții continuă să cîștige (Mărmureanu, Dron, Popovici, Traian și Viorel Marcu), astfel că această primă competiție pe teren acoperit a anului avansează conform... prevederilor.

De semnalat doar faptul că în cîteva întîlniri, unii tineri jucători au opus rezistență destul de îndîrjită favoriților. Astfel, Radu Bădin (Progresul) a reușit să cîștige cîte două ghemuri în ambele seturi din întîlnirea cu Traian Marcu. De miercuri dimineață au intrat în concurs și fetele. În primul meci, micuța Doina Ionescu (simbătă va împlini 14 ani) de la Progresul, deși a evoluat promițător, a fost nevoită să în cele din urmă să se recunoască învinsă de experimentata profesoară de educație fizică Florica Butoi.

Iată cîteva rezultate înregistrate : **T. Marcu** (Dinamo Bv.) — **R. Bădin** (Progresul) 6—2, 6—2, **C. Popovici** (Steaua) — **A. Viziru** (Progresul) 7—6, 6—2, **V. Marcu** (Dinamo) — **A. Navrotchi** (C.S.U. Constr.) 6—2, 6—3, **S. Dron** (D) — **F. Manea** (D.) 6—1, 6—3, **M. Bondoc** (Petrolistul Cîmpina) — **D. Geantă** (C.S.U). 6—0, 6—1, **F. Manea** (D.) — **L. Uță** (Sc. sp. nr. 3) 6—1, 6—4, **Mariana Hadgiu** (D.) — **Dorina Brăștin** (U.T.A.) 6—2, 6—2, **Adriana Călina** (C.S.U.) — **Mariana Socaciu** (U.T.A.) 6—2, 6—1, **Mariana Ilie** (Steaua) — **Elena Popescu** (D.) 6—2, 6—4, **Florica Butoi** (C.S.U.) — **Doina Ionescu** (Progresul) 6—2, 6—2. Întrecerile continuă zilnic de la orele 8—13 și 14—22, tot în sala Steaua.

Ion GAVRILESCU

SCHIUL, PASIUNEA ȘI BUCURIA COPIILOR

La 1 300 de metri altitudine, acolo unde se întîlnesc Piatra Craiului, Bucegii și Făgărașul, se află comuna Șirnea. Adăpostită la dreapta șoselei Brașov—Cîmpulung, această așezare ale cărei case de piatră și lemn stau parcă anînate pe versanții din jur, constituie, vara, un veritabil cap de pod pentru drumeți, iar în anotimpul gerurilor și zăpezii oferă pe pantele sale excelente posibilități pentru practicarea schiului. Cu ocazia vizitei pe care am făcut-o cu cîteva zile în urmă, locuitorii acestei pitorești localități, ca și cei din satele învecinate, erau în febra pregătirii tradiționalei lor sărbători. „Iarna la Șirnea". Iar pe prim plan, se află concursul de schi fond, rezervat copiilor.

O dată cu venirea noastră, spre seară, au apărut și cei 80 de copii ai școlilor generale din Șirnea, Fundata, Moeciul de Sus și de Jos, Săcele și Rîșnov. Și chiar din momentul sosirii, în ciuda unui ger cumplit, schiurile au intrat în funcțiune pentru acomodare și recunoașterea traseelor, de fapt, o adevărată avancronică a îndîrjitelor întreceri de a doua zi, scrisă pe zăpadă de urmele paralele. Iar cînd lumina crepusculului s-a lăsat definitiv învinsă pe piscurile munților, pîrtia de pe Clăbucet — Șirnea a găzduit carnavalul zecilor de torțe aprinse ale copiilor, un adevărat festival luminiscent, aflat parcă la concurență cu cerul înstelat. Apoi, toată lumea, gazde și invitați, s-a retras la căminul cultural, unde s-a desfășurat o plăcută demonstrație de dansuri și cîntece populare specifice locurilor.

...L-am întîlnit pe profesorul de biologie Nicolae Frunteș, „sufletul" comunei Șirnea. Are 32 de ani de învățămînt și tot ce s-a făcut aici poartă amprenta activității sale neobosite ca și a directorului de școală Nicolae Stroe și a primarului Ion Rîpeanu. Profesorul Frunteș, a cărui energie trecerea anilor n-a reușit s-o slăbească, nu s-a plîns niciodată — și n-o face nici acum — de greutățile pe care le-a întîmpinat. Și dacă-l întrebi ce-și mai dorește, răspunsul va fi, invariabil, legat tot de comuna lui:

La Șirnea, la răscrucea munților

— Nu vreau nimic altceva decît ca Șirnea să devină un obiectiv turistic de marcă al județului Brașov. Ar fi bine, deci, să se construiască, în primul rînd, o cabană, și apoi să fie create condiții mai bune pentru alimentația publică. Anul trecut au venit circa 2.000 de turiști, însumînd aproape 10.000 de zile cazare. Iar numărul acestora va crește din ce în ce. Vom prelungi și vom ilumina încă 600 de metri din pîrtia actuală. Am făcut multe, dar mai sînt atîtea de făcut!

Discuția se prelungește, îi cunoaștem și pe instructorii, profesorii și antrenorii copiilor. Sînt toți foarte tineri, mulți locuiesc chiar în satele unde activează. Îi învață pe elevii lor secretele pe care ei le-au „furat" cînd era de vîrsta lor. Toți își iubesc profesia, o fac cu pasiune. Și este normal ca astfel, dintre copiii de care se îngrijesc acum, să se ivească campionii de mîine. Ar fi o satisfacție majoră. Îi numim și noi pe cîțiva I. Mărtoiu, N. Dihoi, frații Oteanu, Maria Munteanu, E. Pușcariu, V. Neagu

...Am văzut o după-amiază, cînd concursul era în plină desfășurare, o jumătate de sat care, înfruntînd gerul aspru, a asistat și a încurajat pe copii în timpul cursei; erau acolo trei generații, prelungind o tradiție care de abia acum

Radu TIMOFTE

(Continuare în pag. a 2-a)

Start ! Un nou concurent, reprezentant al comunei Șirnea, a plecat în cursă. Îl vom revedea, oare, peste cîțiva ani, la mariile concursuri ?

Foto : Gheorghe NAN-Șirnea

De vorbă cu antrenorul ION CORNEANU

FEBRĂ OLIMPICĂ LA LUPTE GRECO-ROMANE

● Lotul vizează o medalie de aur ● Strădanii pentru activizarea procedeelor ● Berceanu din nou în formă ● Tineri în lot

MÜNCHEN'72

Lotul de lupte greco-romane, din care vor fi selecționați reprezentanții români la Jocurile Olimpice de la München, este pregătit de același antrenor **Ion Corneanu**, care de mulți ani se ocupă de instruirea celor mai buni luptători români. Sub bagheta acestui tehnician cu reputație internațională, luptătorii noștri de la stilul greco-romane au cucerit multe medalii la olimpiade, campionate mondiale și europene. Deci, l-am ales ca interlocutor al interviului de față pe prof. Ion Corneanu, ca fiind unul dintre cei mai competenți tehnicieni în preparativele olimpice.

Prima noastră întrebare, pe care am adresat-o maestrului Corneanu, s-a referit la selecție și la exigența lui arhicunoscută în cercurile atletice grele.

— Muncim de aproape doi ani pentru alcătuirea unui lot lărgit din care să alegem pînă la sfîrșit pe cei mai în formă sportivi. Deci, se poate spune că preselecția a început încă din 1970, a continuat anul trecut și apoi ne-am oprit asupra unui lot mai restrîns de 15—16 sportivi. Criteriul nr. 1 pentru obținerea unui loc în cercul olimpicilor a fost, în primul rînd, comportarea la ediția precedentă a J.O., precum și la C.M. și C.E., adică cei care au obținut la aceste confruntări medalii sau puncte (clasîndu-se pe locurile 4—6). Dar se află printre ei și sportivi care nu s-au evidențiat pe arena internațională, ci în competițiile interne. Aceștia sînt luptători tineri, cu perspective imediate. În privința exigenței de care trebuie să dea dovadă în permanență un antrenor, fie el la lot sau la o echipă de club, pot să dau exemple. Acei băieți care la un concurs sau două intră în eclipsă de formă, sînt scoși din lot. Așa cum s-a întîmplat cu I. Gibu și C. Virtosu.

Toma RABȘAN

(Continuare în pag. a 2-a)

Fotoreporterul nostru V. Bageac *l-a surprins pe luptătorii din lotul de greco-romane, aflați într-o scurtă vacanță de iarnă la Poiana Brașov, executînd mișcări specifice sportului lor în fața cabanei Ghiocelul. În dreapta fotografiei, antrenorul* Ion Corneanu.

În preajma campionatelor naționale de patinaj viteză

PE LACUL CIUCAȘ LA MINUS 20 DE GRADE

TUȘNAD, 19 (prin telefon). — Apropierea startului în finala campionatelor naționale de patinaj viteză pe anul 1972 (21—24 ianuarie) se simte pretutindeni în pitoreasca stațiunea din județul Harghita. Pe străzi au apărut afișe, au sosit aproape toți concurenții, iar gheața lacului Ciucaș e populată de alergătorii diferitelor cluburi și asociații, care fac ultimele retușuri dinaintea startului.

● Frigul persistă la Tușnad, gerul din ultimele zile ridicînd unele probleme administratorilor lacului Ciucaș. Înghețînd barajul de la canalul de aducțiune se crease, la un moment dat, pericolul deplasării pistei. După o noapte de intervenții, s-a reușit să se topească gheața groasă de aproape 2 metri, astfel ca lacul să fie din nou alimentat cu apă. Responsabilul grupei de întreținere a bazei sportive de iarnă, N. Balint a promis că va oferi finaliștilor o gheață de calitate superioară.

● După cum sîntem informați arbitrul Stelian Stoica, salariat al Casei de cultură din localitate, are un plan de instalație fonică în stea, care să acopere toate unghiurile inelului de gheață. Organele locale de specialitate l-au asigurat că îi vor pune la dispoziție difuzoarele necesare.

● Pe antrenorul Zoltan Székely (Agronomia Cluj) l-am întîlnit de mai multe ori pe patine, lucrînd cot la cot cu elevii săi. De fiecare dată a fost reținut în pronosticuri, lăsîndu-ne impresia că secția sa trece la ora actuală printr-o criză de valori reale. Ultima oară ne-a spus că singurii patinatori care îi inspiră încredere în anul acesta sînt juniorul E. Imecs și seniorul I. Roșca. Noi l-am adăuga și pe Gh. Pop, care se află în plină ascendență de formă, anunțîndu-se printre favoriții probelor lungi la seniori.

● Anul trecut a luat ființă secția de patinaj viteză a asociației sportive Șoimii Tușnad. Antrenați de inimosul instructor voluntar Nicolae Toth, asistent principal la policlinica din localitate, tinerii Ileana Tompoș și Ion Moldovan progresează văzînd cu ochii, numărîndu-se printre laureații ultimelor concursuri republicane. Deci micii... „șoimi" din Tușnad și-au luat zborul.

Traian IOANIȚESCU

Campionatul feminin de handbal

MECIURI FRUMOASE, REZULTATE SCONTATE — ÎN ULTIMA ETAPĂ A TURNEULUI SECUND

TIMIȘOARA, 19 (prin telefon de la trimisul nostru). — Și azi (n.r. ieri) după amiază tribunele sălii Olimpia din localitate au fost arhipline. Satisfacția celor aproape 3 000 de spectatori prezenți la ultima etapă a celui de al II-lea turneu de sală al campionatului feminin de handbal, a fost completă pentru că ei au asistat la jocuri calitative bune, cu multe momente de mare spectacol. Rezultate :

RULMENTUL BRAȘOV — VOINȚA ODORHEI 17—14 (8—6). Punctele au fost înscrise de : **Naco (3), Prundaru (5), Oancea (2), Böjte, Căciulă** — Rulmentul ; **Mikloș (7), I. Teglaș (3), Magyari (2), M. Teglaș, Höhr,** — Voința. Au condus : **D. Racoveanu** și **T. Curelea**, ambii din București.

RAPID—UNIVERSITATEA CLUJ 15—14 (8—8). Victorie în extremis. „U" Cluj conducea la un moment dat (min. 34) cu 13—10. Au marcat : **Stănișel (6), Ștefan (4), Florea-Gheorghe (2), Crișu-Topîrlan (2), Oancea** — Rapid ; **Vidu (5), Bearz (4), Butan (2), Cserveny, Cociș, Baraș—„U"**. Arbitri : **I. Luchici** și **Al. Codreanu**, ambii din Timișoara.

UNIVERSITATEA TIMIȘOARA—TEXTILA BUHUȘI 19—9 (11—5). Au înscris : **Ibadula (6), Popa (4), Neghină (3), Sauer (2), Rigo (2), Hrivniac, Onofraș**—Universitatea ; **Munteanu (3), Vieru (3), Șerban, Stoleru, Agoroaie**—Textila. Arbitri : **Gh. Lungu** (Brașov) și **P. Radvani** (Cluj).

UNIVERSITATEA BUCUREȘTI—CONFECȚIA 23—19 (13—9). Au marcat : **Arghir (11), Dobirceanu (4), Dumitru (4), Dragoș (2), Papa, Furcoi** — Universitatea, **Adochiței (6), Ilie (5), Serediuc (3), Dincă (2), Zamfirache (2), Bidiac**—Confecția. Arbitri : **V. Pelenghian** și **M. Marin**, ambii din București.

IEFS—MUREȘUL TG. MUREȘ 13—7 (8—5). Au marcat : **Băicoianu (7), Mohanu (2), Guță, Bunea, Bota** și **Rublenco** pentru IEFS, respectiv **Soș (3)** și **Butta (2)**. Au arbitrat **Al. Popescu** și **Gh. Mateescu** (Municipiul Gh. Gheorghiu-Dej).

(Citiți în pag. a 4-a comentariile trimisului nostru la această competiție).

MINIMUM 20% DIN POPULAȚIA ȚĂRII!

Inscrise în contextul general al planului cincinal de dezvoltare a țării noastre, obiectivele și sarcinile de bază ale mișcării sportive pentru perioada 1971—1975 ne dau certitudinea că bilanțul anilor viitori va fi deosebit de fructuos, cuprinzînd succese pe măsura responsabilităților conferite de partid educației fizice și sportului, ca importante activități de interes național.

Va fi, neîndoielnic, nevoie de O ANGAJARE TOTALĂ, mai entuziastă ca oricînd, de UN PLUS DE COMPETENȚĂ individuală și colectivă, de UN SPIRIT DE ACȚIUNE MAI FERM. Vor fi, însă, mult mai mari, profunde și durabile, și satisfacțiile și bucuriile muncii noastre.

Iată, să ne oprim, pentru astăzi, la un singur obiectiv — **FUNDAMENTAL**, după opinia noastră — cuprins în planul de dezvoltare a activității de educație fizică și sport. Pînă la sfîrșitul actualului cincinal, **MINIMUM 20 LA SUTĂ DIN POPULAȚIA TĂRII va trebui să fie cuprinsă în practicarea sistematică a exercițiilor fizice și sportului.** Cită grijă și cită încărcătură socială degajă o asemenea prevedere!

Va crește, așadar, considerabil — cîte țări se pot, de fapt, mîndri cu o astfel de dezvoltare impetuoasă a educației fizice și sportului? — numărul cetățenilor la dispoziția cărora va fi pus tot ceea ce este necesar pentru ca aceste activități să contribuie **eficient la dezvoltarea armonioasă** și întărirea sănătății lor, la menținerea unei ridicate capacități de muncă, la petrecerea utilă și plăcută a timpului liber, precum și la cultivarea în mai mare măsură a talentelor, la o reprezentare de prestigiu a sportului românesc în lume.

O dată cu bucuria și mîndria cetățenească de a consemna un obiectiv de asemenea dimensiuni și cu un asemenea conținut, ni se pare necesară și sublinierea faptului că **întreaga activitate preconizată în această direcție are la bază o analiză realistă a necesităților și condițiilor existente și de perspectivă.** De aici, desigur, și prevederile potrivit cărora procentul participanților la activitățile de educație fizică și sport va trebui să ajungă la sfîrșitul anului 1975 la 50—60 la sută în unitățile de învățămînt de toate gradele, la 25—30 la sută în întreprinderi și instituții, la 10—15 la sută în mediul rural.

Cu aceeași claritate — generînd încredere în împlinirea lor — sînt astăzi elaborate și măsurile prin care se poate ajunge ca, într-adevăr, minimum 20 la sută din întreaga populație a țării să fie cuprinsă într-o largă mișcare sportivă de masă. Vom reveni asupra acestor măsuri pentru că ele aduc multe elemente noi și pentru că se cer binecunoscute de fiecare activist în domeniul educației fizice și sportului.

O precizare ni se pare, totuși, absolut necesară, chiar acum, la începutul dezbaterilor privind principalele prevederi ale planului de dezvoltare a mișcării sportive. Este vorba de faptul că, în perioada următoare, **VA TREBUI DESFĂȘURATĂ, ÎN PRIMUL RÎND, O SUSȚINUTĂ ȘI PASIONANTĂ MUNCĂ DE CONVINGERE A CETĂȚENILOR, ÎNDEOSEBI A TINERETULUI,** de a practica zilnic exerciții fizice, sport, nu numai cu prilejul competițiilor de masă ci, mai ales, **INDIVIDUAL,** împreună cu familia, cu prietenii.

Vor trebui, vedem, deschise noi pîrtii pentru relansarea educației fizice și sportului...

Dan GÂRLEȘTEANU

Jucătoarele și jucătorii de popice avînd un moment de relaxare într-o poiană din preajma cabanei Cuibul Dorului

Foto: C. BERESTEANU

POPICE

PRELUDIU AL PREGĂTIRILOR PENTRU PARTICIPAREA LA MONDIALE

Timp de peste o săptămînă, cabana Cuibul Dorului, de lîngă Sinaia, a avut oaspeți puțin obișnuiți. Aici și-au petrecut o parte din vacanța de iarnă componenții loturilor republicane de popice, care se pregătesc pentru campionatele mondiale din Iugoslavia.

Într-una din zile, am făcut o vizită popicarilor la Cuibul Dorului și i-am găsit în plină activitate, în postură de atleți... Sub îndrumarea profesorului de educație fizică **Roger Cernat**, campioanele mondiale **Cornelia Petrușca, Elena Trandafir,** campioana europeană la junioare, **Ildiko Grozăvescu-Zsizsik,** vicecampionii lumii la perechi, **Ilie Băiaș** și **Iosif Tismănaru,** precum și ceilalți fruntași ai sportului popicelor, echipați în treninguri călduroase, cu căciulițe de lînă pe cap, efectuau un cros pe potecile acoperite de nea de prin preajma cabanei. După cursa din pădure, fără cronometru și fără adversari, a urmat o adevărată lecție de gimnastică, apoi, în sala de mese, „antrenamentul" s-a încheiat cu un ceai fierbinte. Deci popicarii, care nu peste mult timp se vor întrece într-o nouă ediție a C.M. — și sperăm că vor avea același succes ca și la Bolzano, în 1970, cînd fetele au cucerit toate titlurile puse în joc, iar băieții o medalie de argint și una de bronz — au avut zile de odihnă activă, cu multă mișcare în aer liber și exerciții pentru condiție fizică. De altfel, din programul zilei n-au lipsit, diminețața, o jumătate de oră de gimnastică de înviorare și 2—3 ore de alte exerciții, cu mingea medicinală, extensoare, gantere și, în plus, o porție zilnică de alergări pe teren variat, pe porțiuni de 3—4 km. N-au lipsit nici excursiile, care acum, în plină iarnă, au un farmec deosebit. Într-una din zile, de pildă, atît fetele cît și băieții s-au urcat la Vîrful cu Dor, unde au petrecut cîteva ore.

Stînd de vorbă cu unul dintre veteranii sportului pe pistele de bitum, **Petre Purje,** component al echipei României care în 1968 a cîștigat titlul suprem al lumii, dînsul ne-a spus că această mică vacanță la munte este foarte utilă, reconfortantă, dar că ea va constitui un adevărat preludiu al pregătirilor numai dacă va fi continuată acasă, la echipele în care activează fiecare, cu o cantitate de muncă maximă, **„Pentru ca fetele să-și apere titlurile cucerite, iar noi, băieții, să reciștigăm medalia de aur pe echipe, trebuie să ne antrenăm cu toată seriozitatea".** Un prilej de a se pregăti cît mai temeinic pentru întrecerile din Iugoslavia îl va constitui, firește, campionatul diviziei A, care va începe în prima săptămînă a lunii viitoare.

Scurta vacanță de la Cuibul Dorului sperăm, deci, să fie de bun augur pentru marea confruntare la care vor participa popicarii noștri.

Gh. IRIMINOIU-coresp.

„INTERMEZZO" GLACIAL

Să profităm, de ocazie, cînd Belphegor nu-i acasă, ca să mai jucăm și noi pe masă... O tele-cronică fără fotbal obligatoriu, mai ales că blonda Meta, în transmisia cu suspense de la Zürich, s-a arătat ursitoare rea. Totuși. Așa că-i lăsăm pe Rică și Dobrin să repare ce sorții au mai stricat. Ar fi splendid. De U.T.A., nici o grijă. „Pintenatii" lui Bill Nicholson vor face cunoștință cu celălalt fotbal românesc. Cel bun. După cum, sîntem convinși, nici Steaua n-o să se sperie de cărțile de vizită de la München, chiar purtînd nume de golgeteri mondiali.

Vom scrie despre cele cinci frumoase seri de patinaj, care reînnoiesc o tradiție fericită a televiziunii. Nu știm cui să-i mulțumim, în principal, poate fusului orar care n-a fost prea depărtat, dîndu-ne voie să ne culcăm la ore moderate, fără să-i fi pierdut pe Ulanovi, Ondrej și Sonja. Da, Sonja cea mică, purtînd numele unei alte Sonja, care a fost marea și prima „zînă a gheții", pe atunci inegalabilă, în anii cînd o vedeam pe ecranul cinematografelor. Dar azi zînele, mai multe, fac sărituri cu triplă rotație în aer — adevărate ființe ale văzduhului — și Sonja Morgenstern este probabil mai mare patinatoare decît a fost Sonja Henie. Chiar dacă nu-i va fi dat să ia zece titluri mondiale la rînd, fiindcă asta nu se mai poate în zilele noastre.

Patinajul a pășit mult înainte, am văzut-o limpede în transmisiile „europenelor" de la Göteborg, din unele puncte de vedere cu totul remarcabile. Mai ales datorită calității spectacolului prestat de protagoniști. Se vede că artiștii ghetii sînt bine... încălziți de apropierea Jocurilor de la Sapporo și dispuși să ridice din nou nivelul marilor întreceri, la un moment dat în „descrescendo", după atîtea dispariții notabile (Danzer, Fleming, Seyfert, Oleg-Ludmila).

A remarcat-o, citeodată cu verb adecvat, și „aliatul" lui Cristian Topescu, la microfon, profesorul Radu Ionian. Îi spunem profesor de patinaj, dar l-am știut și ca talentat patinator, dacă nu ne înșelăm primul care s-a luptat cu dublele-sărituri pe gheața de la „23 August". Întrebare, totuși: **dacă explicăm telespectatorilor, cu atîta amănunt, figurile de pe gheață, cum de n-am găsit un auditoriu mai receptiv și-n orele de predare la patinoar?** Te miri că acel dublu-Axel, văzut de o sută de ori de miercuri pînă duminică, nu s-a putut învăța ca lumea și la noi. Am avut o patinatoare, la alte campionate europene, dar tot în Suedia, prin 1968, iar acum n-avem nici una. O chema Bibi Mois și se lupta de la egal cu Rita Trapanese și Charlatte Walter. Asta a fost. Acum...

N-am vrea să căsunăm pe Radu Ionian, dar îl știam și ca un activ competitor în proba de perechi. Cam cîte cupluri de patinatori a pus pe gheața de concurs, de cînd este cel mai bun antrenor al nostru? Sau cîte perechi de dansatori avem, după ce s-au făcut cursuri, prelegeri, schimburi de experiență, invitații (costisitoare) de peste hotare, pentru introducerea acestei probe și la noi în țară?

Poate că s-ar fi putut spune toate acestea și televiziune, adiacent la comentariile extaziate în fața unor evoluții într-adevăr de înaltă clasă. Fără supărare.

Altfel, toate bune.

INTERIM

P.S. Am aruncat o vorbă, în numărul nostru de Anul Nou, cu filmul finalei „Cupei Davis" — octombrie 1971 — care așteaptă, la montaj, ceva minuni organizatorice, pentru a fi dat și pe micul ecran. N-am avut de lucru, fiindcă ne-au năpădit apoi telefoanele acelora, mulți, care vor să vadă și ei cum a fost la Charlotte. Ce să le răspundem?

hochei

STEAUA A GÎNDIT MAI BINE PARTIDA DECISIVĂ

Ora tîrzie la care s-a încheiat marți seara jocul derby al campionatului național de hochei pe gheață ne-a obligat să furnizăm cititorilor noștri doar date sumare, strict necesare din punct de vedere informativ. O confruntare între Steaua și Dinamo, adică între cele două formații care de ani de zile își dispută, în „circuit închis", titlul de campioană a țării și care furnizează lotului reprezentativ cea mai mare parte a componenților lui, face necesar un comentariu mai amplu, mai analitic. Cu atît mai mult, cu cît partida de marți seara a ridicat unele probleme interesante încă înainte de desfășurarea ei, fiind — prin natura împrejurărilor — ultimul și, ca atare, cel mai important criteriu de selecție.

Reluînd lucrurile în ordinea expusă mai înainte, facem loc cîtorva considerente legate de desfășurarea partidei. După cum se știe, a cîștigat Steaua, la un scor simetric cu victoria anterioară a dinamoviștilor: 4—2. Hocheiștii lui Zoltan Czaka au fost evident mai buni în acest ultim joc și aceasta pentru că au pregătit mai bine, cu mai multă seriozitate, întîlnirea. N-am pătruns în intimitatea procesului de antrenament al celor două formații din dorința de a nu stîrni, și mai mult, niște susceptibilități și așa exagerate. Dar, urmărind partida am putut constata — și nu numai noi — că Steaua a evoluat cu mai multă claritate și organizare, executînd manevre tactice cu perseverență, cu acea încăpățînare specifică unui antrenament asiduu, ceea ce i-a adus satisfacția finală. Să exemplificăm. De pildă, în prima confruntare, greșelile de plasament ale fundașilor, distanța prea mare dintre ei au permis inventivilor jucători de la Dinamo, excelenți în executarea șarjelor individuale, să creeze numeroase breșe în sistemul defensiv al echipei Steaua și să înscrie chiar goluri, mai ușor decît era de așteptat. Remediind această lacună, prin organizarea unei apărări în trei oameni (cei trei centri — Calamar, G. Szabo și, mai puțin, Iordan — au acționat ca atare!), căile de acces spre poarta, bine apărată de Morar — de n-ar fi numai un foc de paie, că de portari buni ducem lipsă... — s-au micșorat vizibil. Acesta a fost primul lucru care ne-a făcut să apreciem că Steaua a gîndit mai bine jocul. Apoi, în atac, am observat tendința hocheiștilor acestei echipe de a trage sus, pe lîngă umerii lui Dumitraș, adică acolo unde este mai vulnerabil acest excelent portar. Firește, ei n-au reușit tot timpul să plaseze pucul acolo unde voiau și, în plus, Dumitraș rămîne un portar de clasă, care marți și-a salvat echipa din multe momente grele. Oricum, această preocupare, eficientă prin golul lui Gheorghiu, ca și tendința de a trage la poartă sec, după o primă fentă (două goluri Calamar), demonstrează îndubitabil că Steaua nu și-a încredințat soarta — cel puțin în acest meci — doar în mîinile zeiței Fortuna!

Cît privește pe dinamoviști, ei s-au lăsat depășiți cu ușurință chiar din primele minute, reușind, totuși — spre meritul lor — să se regrupeze, uneori, poate, puțin cam tîrziu. Inexplicabil este faptul că ei au fost, de această dată, excesiv de nervoși, din care cauză au greșit des, plătind un tribut greu acestei stări de surescitare. Un tribut tradus, de fapt, prin multe eliminări (majoritatea dintre ele perfect regulamentare), care au dereglat mecanismul formației, mai ales în atac, pentru că în apărare ele nu s-au transformat în goluri. Dar iată o situație statistică: **SANCȚIUNI: Dinamo — 13, Steaua — 8; MINUTE DE ELIMINARE: Dinamo — 34, Steaua — 16.** Interesant este faptul că această situație n-a avut urmări defavorabile pentru dinamoviști pe tabela de marcaj, deoarece, atît Steaua, cît și Dinamo, au înscris cîte un gol cînd aveau un om în plus pe gheață. Culmea este, însă, că Steaua a marcat și în inferioritate numerică! Decî...

În ceea ce privește comportarea jucătorilor vizați să îmbrace tricoul echipei reprezentative, lucrurile s-au complicat nițel. Cea mai mare parte dintre ei au evoluat diferit în cele două derbyuri, ceea ce face extrem de dificilă sarcina selecționerilor. Dintre portari, **Dumitraș** rămîne, de departe, cel mai bun. La fundași, lucrurile stau destul de îngrijorător: **Varga** și **Făgăraș** nu se arată a fi în cea mai bună formă, **Tureanu** excelează ca înaintaș, dar gafează des și grav în apărare, **Ioniță** ca și **Fl. Sgincă** au jucat șters în primul derby și ceva mai activ în cel de al doilea. Ne gîndim că, pentru acest post, ar putea fi discutat și **Tamaș**, de la Avîntul M. Ciuc. Atacanții s-au prezentat, și ei, cu mari oscilații: **Calamar, Pană, Gh. Huțanu, Ștefanov, G. Szabo,** adică principalele noastre forțe ofensive, nu evoluează sigur, constant, eficient. Soluția? Poate într-o selecție mai atentă și mai largă. Dar, cea mai sigură rezolvare constă tot într-o pregătire judicios gîndită și cu dăruire tradusă în viață!

Călin ANTONESCU

CE A PĂTAT DERBYUL?

E în firea lucrurilor ca derbyurile să stîrnească pasiuni. De aceea nu ne-a mirat atmosfera vulcanică ce a însoțit marți seara meciul de hochei pe gheață Steaua — Dinamo, menit să desemneze liderul de moment, pînă după campionatele mondiale (cînd se va relua competiția națională).

Ne-a produs satisfacție numărul mare (aproape 5000) de spectatori care au ținut să vadă o partidă presupusă a fi de mare tensiune. Jucătorii ambelor echipe au fost sensibili la atenția ce li s-a acordat și nu și-au precupețit eforturile într-un joc dificil și decisiv. Ambianța a fost, așadar, propice unui important eveniment sportiv.

Din păcate, la mijlocul reprizei a treia, în plină încrîncenare a formațiilor pentru victorie, în urma a două decizii corecte de eliminare dictate de arbitri, o parte minoră a publicului s-a manifestat reprobabil, aruncînd diferite obiecte mărunte pe gheață și determinînd astfel o nedorită întrerupere a jocului. Acțiunea a fost cu atît mai neașteptată cu cît taberele de suporteri ai celor două echipe s-au manifestat pînă atunci cu explicabilă dăruire sportivă, încurajîndu-și frenetic favoriții.

Hocheiul pe gheață a dovedit că are mulți susținători fervenți, dotați cu simțul sportivității, pregătiți să guste frumusețile jocului, fără a cădea în patima unei partizanități ignobile. Spre regretul nostru, trebuie să constatăm că elemente certate cu regulile eticii invenințează atmosfera în tribune, procedînd în maniere vecine cu huliganismul. Împotriva acestora trebuie să acționeze două puternice forțe: opinia publică a masei mari de spectatori corecți (care pot influența și potoli țesiturile necontrolate ale vecinilor de tribună) și organizatorii (care sînt obligați să ia din vreme măsuri eficace de asigurare a ordinii în incinta patinoarului). Deși stadionul de gheață „23 August" a mai fost martorul unor manifestări nesportive, administrația bazei nu a găsit cu cale să prevină repetarea lor. Intrarea în incinta patinoarului se face încă printr-un control superficial, adesea supus traficului (ceea ce reiese evident și din raportarea numărului de plătitori la numărul efectiv de spectatori, aflați sub cupola sălii!).

În privința întreruperii de aproape 20 de minute (fără precedent), un reproș se cuvine și arbitrilor care au prelungit excesiv „pauza de curățenie", în loc să fi reluat cît mai grabnic jocul, pentru a calma spiritele. Ceea ce nu vrea să însemne însă că le imputăm exigența cuvenită în aplicarea regulamentului de joc.

Victor BĂNCIULESCU

TENIS DE MASĂ

La 5 februarie CAMPIONATUL PE ECHIPE DEBUTEAZĂ ÎNTR-O NOUĂ FORMULĂ

Pentru prima oară, după 12 ani, campionatul republican de tenis de masă pe echipe se va desfășura după o nouă formulă: cea divizionară, cu tur și retur. Vor lua parte 10 formații masculine și 8 feminine.

Prima parte a acestui campionat începe simbătă 5 februarie și se va încheia la 21 mai. Returul este programat între 15 septembrie și 15 decembrie.

Etapa inaugurală a competiției cuprinde următoarele meciuri: **băieți:** Politehnica București — Comerțul Tg. Mureș, Locomotiva București — C.S.M. Cluj, Progresul București — C.S.M. Iași, **fete:** Spartac II București — C.S.M. Cluj.

Formațiile feminine vor cuprinde trei jucătoare, iar cele masculine, patru jucători.

Eugen Satala *(Dinamo București), revelația concursului inaugural de săptămîna trecută, cînd a cîștigat proba de pușcă cu aer comprimat seniori 40 focuri cu 374 p, se află printre protagoniștii campionatului național de tir în sală. Satala, originar din Focșani unde sub îndrumarea antrenorului Ion Oprișan a făcut primii pași în tir, face parte acum din puternica secție de tir a clubului Dinamo și îl are ca antrenor pe Ene Drăgan.*

Foto: P. ROMOȘAN

TIR

Duminică, în Capitală ÎNCEPE CAMPIONATUL LA PROBELE CU AER COMPRIMAT

Dintre toți trăgătorii noștri, cei mai activi, în această perioadă, sînt cei de la armele cu aer comprimat. Faptul este firesc dacă ne gîndim că a rămas mai puțin de o lună pînă la „europenele" de la Belgrad (18—20 februarie).

După competiția inaugurală de săptămîna trecută, iată că peste cîteva zile, tot la București, se va desfășura și campionatul republican la probele de pușcă și pistol cu aer comprimat. Iată, dar, un prilej nimerit și pentru verificarea stadiului de pregătire a reprezentanților noștri înaintea marii întreceri continentale.

Campionatul este organizat într-o singură etapă finală, cu două faze, individual și pe echipe la probele de seniori, senioare, juniori și junioare (născuți în 1952 și mai devreme).

Prima zi a programului a fost fixată pentru duminică, iar ultima: miercurea viitoare.

După prima fază a concursului vor fi întocmite clasamente individuale (fără acordarea titlului de campion, cu excepția junioarelor) și pe echipe (cu atribuirea titlului de campion).

Titlul de campion republican individual va fi decernat țintașilor care au realizat cel mai mare punctaj după disputarea ambelor faze. În caz de egalitate de puncte, departajarea se va face după ultima (cu excepția junioarelor) decadă trasă în faza a doua, sau penultima s.a.m.d.

Înaintea acestei importante competiții, aflată la a treia ediție, să reamintim pe campionii anului trecut: **armă cu aer comprimat,** juniori: **Ion Trăscăveanu** (Steaua), junioare: **Anca Iuga** (Dinamo); seniori: **Ștefan Caban** (Dinamo); echipe: **Steaua** (I. Codreanu, T. Ciulu, P. Sandor, T. Coldea); senioare: **Mariana Feodot** (Dinamo); echipe **Dinamo** (Mariana Feodot, Melania Petrescu, Veronica Stroe); **pistol cu aer comprimat:** fete: **Anișoara Matei** (Dinamo); seniori: **Dan Iuga** (Dinamo); echipe: **Dinamo** (D. Iuga, I. Pieptea, C. Maghiar, I. Tripșa); juniori: **Ionel Andrei** (Metrom Brașov).

ANUNȚ

În afara centrelor de pregătire a candidaților la concursul de admitere în I.E.F.S. (Facultatea de educație fizică și sport de 4 ani și Facultatea de educație fizică de 3 ani) organizate în mai multe județe din țară în colaborare cu inspectoratele școlare județene și consiliile județene pentru educație fizică și sport, începînd din ziua de 23 ianuarie crt, se va desfășura cursul de pregătire — la proba de anatomia și fiziologia omului — pentru candidații din București și împrejurimi.

Cursurile sînt programate la orele 12,30—14.30 în sala A.

Înscrierile se primesc la secretariatele facultăților din str. Maior Ene 12.

lupte

(Urmare din pag. 1)

Despre noutăți în complexul de pregătiri puteți să ne spuneți cîte ceva?

— N-o să intru în amănunte tehnice și tactice, care pot constitui și la noi, ca și în alte sporturi... secrete, dar în schimb pot să spun că de data aceasta cantitatea de muncă atît la pregătirea fizică cît și în cea specifică, a crescut și ca intensitate și ca volum. Antrenamentul este strict individualizat, se lucrează intens la însușirea corectă a acelor procedee la care unii au fost deficitari în partide cu adversari valoroși. Apoi, pe primul plan al pregătirilor se află acele exerciții care contribuie la dinamizarea meciului, deoarece noul regulament, care sancționează sever pasivitatea, este aplicat la J.O. mai drastic ca oriunde. Degeaba conduci acum două reprize într-o partidă, dacă nu faci acțiuni și în cea de a treia. Dacă aștepți, ca în trecut, gongul final, întrucît te știi... cîștigător pe baza punctelor acumulate în cele șase minute, arbitrii te avertizează și apoi te trezești descalificat. Nu mai vrem să avem asemenea surprize.

La categoria cea mai ușoară, la 48 kg, aveți un singur om în lot, pe Gheorghe Berceanu, care a fost indisponibil mai bine de o jumătate de an. Ce credeți, va face el față Jocurilor Olimpice?

— Da, pentru că s-a refăcut complet și deși concurează la o categorie foarte dificilă, el face ușor greutatea, slăbește puțin ceea ce nu-i diminuează forța. În plus, Berceanu mai are un atu, și anume, faima sa de fost dublu campion mondial. În general, la categoria cea mai mică de greutate sînt mai puțini adversari periculoși. La mondialele de la Sofia au fost, de pildă, doar 4—5, deoarece ceilalți slăbesc prea mult și după două-trei tururi se epuizează. Și trebuie să mai adaug și faptul că Gică este un foarte bun tehnician, combativ și se antrenează cu maximum de seriozitate, ceea ce mă face să am încredere în el.

Ce v-ați propus să obțineți la München?

— În primul rînd, să ne apărăm prestigiul cucerit la stilul greco-romane în marile competiții internaționale, adică să obținem cît mai multe medalii, printre care și una de aur.

★

Lotul olimpic lărgit — de pregătirea căruia răspunde, în principal, profesorul Ion Corneanu — cuprinde pe următorii: **Gheorghe Berceanu** (cat. 48 kg), **Gheorghe Stoiciu** (cat. 52 kg), **Ion Baciu** (cat. 57 kg), **Ilie Popa** și **Marian Ciutan** (cat. 62 kg), **Simion Popescu** și **Eugen Hupcă** (cat. 68 kg), **Ion Enache** (cat. 74 kg), **Nicolae Neguț** (cat. 82 kg), **Vasile Fodorpataki** (cat. 90 kg), **Nicolae Martinescu** (cat. 100 kg), **Roman Codreanu** și **Victor Dolipschi** (cat. grea).

FEBRĂ OLIMPICĂ LA GRECO-ROMANE

AGENDA vînătorului și pescarului sportiv

UN APEL CĂTRE PESCARII SPORTIVI

Gerul puternic din ultimele zile a acoperit cu un strat gros de gheață toate bazinele piscicole închise. Aceasta crează riscul asfixierii faunei piscicole din bazinele destinate pescuitului sportiv. Asociația Generală a Vînătorilor și Pescarilor Sportivi face un apel către toți pescarii sportivi din țară să se constituie în echipe și să efectueze copci de aerisire în gheața apelor în care vor pescui în primăvară. Asociațiile județene și din municipiul București ale vînătorilor și pescarilor sportivi și filialele lor organizează în aceste zile deplasări, cu mijloace auto, la bazinele piscicole pe care le au în folosință, pentru a face copci în gheață.

La sediile asociațiilor județene și ale filialelor lor sînt afișate datele și locurile de întîlnire pentru pescarii sportivi în vederea deplasărilor la bazinele piscicole.

Aceste acțiuni vor înlătura pierderi în fauna piscicolă a țării noastre și vor asigura succesele pescărești ale undițarilor noștri în acest an.

VINĂTORII COLECTIVE

Asociațiile vînătorilor și pescarilor sportivi de sector din Capitală organizează, duminică vînători colective, după cum urmează:

Sectorul I (cu sediul în str. Biserica Enei 2, tel. 15.74.57): vînători colective la fazanj pe terenurile Roata, Crevedia, Vlad Țepeș și Virtoapele.

Sectorul III (Calea Moșilor 258, tel. 12.34.04): vînătoare colectivă la mistreți pe terenul Cernica și vînători colective la fazani pe terenurile Cucu, Băleanca și Lamba (Bucov).

Sectorul V: vînătoare colectivă la fazani pe terenul Nebuna și vînători colective la vulpi pe terenurile Ciulnița, Dragoș Vodă, Bordușani și Căbăi.

Înscrierile pe listele de participare și informații suplimentare — la sediile asociațiilor, pînă vineri 21 ianuarie a.c. orele 20.

★

Pescarii sportivi membri ai asociației din Sectorul I al Capitalei sînt convocați și duminică (23 ianuarie), ora 9, la acțiunile pentru facerea copcilor în gheața bazinelor piscicole aflate în folosința filialelor.

Punctele de întîlnire sînt: stăvilarul de la balta Tunari, debarcaderul de la Ștefănești și digul de la izul Afumați II.

baschet

„3 SECUNDE"

- Biroul federal a fost de acord ca returul diviziei masculine A să înceapă la 20 februarie (în loc de 13 februarie), ordinea etapelor rămînînd cea stabilită inițial.
- Antrenorul Teodor Giurculescu (Dinamo București) este noul secund al prof. G. Chiraleu care răspunde de pregătirea lotului republican de juniori.
- La propunerea Colegiului central de antrenori, jucătorul G. Ziguli (Șc. sp. Pitești) a fost suspendat pe întreg turul al treilea al diviziei școlare și de juniori, deoarece a părăsit, fără aprobare, tabăra de pregătire a lotului național de juniori, organizată în timpul vacanței de iarnă.
- Colegiul central al arbitrilor a pronunțat sancțiuni împotriva următorilor arbitri: Atila Madarasz, Alexandru Rigo (suspendați pe patru etape pentru nemotivarea absenței la un meci divizionar B) și Nicolae Iliescu (suspendat pe două etape pentru întîrziere la un joc divizionar A).

SCHI

CONCURSURI PE SEMENIC ȘI MOGOȘA

La sfîrșitul săptămînii trecute, Semenicul a găzduit etapa pe municipiu a campionatului republican de seniori, juniori și copii. Dacă în prima zi concurenții au beneficiat de un aliat prețios, vremea frumoasă cu un soare foarte darnic, cele minus 29 de grade, de a doua zi, au îngreuiat desfășurarea probelor. Concurenții și oficialii au trecut și peste acest impediment, primii dispunîndu-și șansele cu o ardoare deosebită. **Cîștigătorii:** FOND, individual, seniori: **Helmuth Fett;** senioare: **Aurora Ioniță;** juniori I: **Victor Colcea;** junioare I: **Sorina Rădulicea;** juniori II: **Robert Benczic;** junioare II: **Ildico Kussy;** băieți: **Liviu Busuioc** (toți de la Olimpia Reșița).

La ștafetă, schiorii de la asociația Olimpia au învins la categoriile seniori, senioare, juniori I și copii, iar la juniori II, cîștigători au fost cei de la C.S.M. Reșița.

SLALOM SPECIAL, seniori: **Marin Belei** (C.S.M.); senioare: **Lucia Ilie** (C.S.M.); juniori I: **Ionel Bot** (Șc. sp. Reșița); junioare I: **Gerlinde Lenhardt** (C.S.M.); juniori II: **Radu Daud** (Șc. sp.); băieți I: **Walter Iendl;** fete I: **Monica Weber;** băieți II: **Ferdinand Fanciali;** fete II: **Magda Csistian;** fete III: **Emanuela Marieșan** (toți de la Șc. sp. Reșița).

SLALOM URIAȘ: seniori: **Helmuth Konecsny** (Șc. sp.); senioare: **Lucia Ilie** (C.S.M.); juniori I: **Tiberiu Miklo** (Șc. sp.); junioare I: **Gerlinde Lenhardt** (C.S.M.); juniori II: **Radu Daud;** băieți I (12 porți): **Walter Iendl;** fete I: **Monica Weber;** băieți II: **Ferdinand Fanciali;** fete II: **Magda Csistian;** fete III: **Alice Polacek** (toți de la Șc. sp. Reșița).

Doru GLĂVAN — coresp. județean

Pe pîrtia de la Mogoșa, s-au disputat probele alpine și de fond din cadrul etapei județene a „Cupei Unirii". Cu acest prilej, s-a stabilit lotul de schiori care va participa, duminica viitoare, la finala pe țară a competiției, la Vatra Dornei. A fost un concurs bine organizat (de către comisia județeană de schi și Consiliul sindical județean Maramureș), la care au ținut să ia parte mulți participanți.

Pe primele locuri: SLALOM SPECIAL, seniori: **Z. Kadar** (C.S. Baia Mare) 72,4; juniori: **Șt. Strebeli** (Oțelul B. Mare) 74,8; junioare: **Tamara Lupan** (C.S. Baia Mare) 77,9; FOND, seniori: **Gh. Surduc;** senioare: **Anca Trif;** juniori: **Al. Surduc;** junioare: **Gabriela Trif** (toți de la Minerul Baia Sprie).

T. TOHĂTAN — coresp. județean

LA SÎRNEA, LA RĂSCRUCEA MUNȚILOR

(Urmare din pag. 1)

își va desemna cu adevărat toate talentele în schi, speranțe sportive care nu se vor mai pierde de aici înainte pe undeva, prin aceste locuri pînă nu de mult necunoscute.

— Acest concurs — *ne spune tovarășul* I. Vintiloiu, *metodist C.J.E.F.S Brașov* — face parte dintre acțiunile inițiate în vederea depistării elementelor de perspectivă din județ. În cadrul centrelor de schi și al școlilor sportive din Brașov, ele își vor continua pregătirea pentru a constitui, în următorii ani, contribuția județului Brașov adusă schiului național.

★

A fost la Sîrnea, cu adevărat un festival născut din bucuria de a luneca pe zăpadă. A concurenților, în primul rînd, a profesorilor lor, a sătenilor. Și multă vreme, după ce cîștigătorii și-au savurat premierea, în discuțiile tuturora rezoneau planurile pentru o nouă întîlnire, pentru o nouă sărbătoare. Aici, sau în altă parte, cînd oaspeții de acum vor deveni poate gazde, cel puțin tot atît de primitoare ca și cele din comuna Sîrnea.

Iată acum pe cîștigătorii „Cupei Sîrnea": echipe — 1. Sîrnea, 2. Fundata, 3. Rișnov. Individual: fete: 3 km. Mimi Gîrbacea (Fundata); 2 km — Elena Ceposu (Sîrnea); 1 km — Maria Boncioiu (Fundata); băieți: 500 m Marian Cioacă (Sîrnea); 2. km — Ion Stoian (Fundata); 3 km — Gheorghe Bădescu (Fundata).

EXCURSII LA MECIUL DE FOTBAL UNGARIA—ROMÂNIA ȘI „MONDIALELE" DE HOCHEI DE LA PRAGA

Oficiul de turism al municipiului București, în colaborare cu federațiile de fotbal și hochei, organizează două interesante excursii peste hotare în acest sezon: în perioada 19—26 aprilie la campionatele mondiale de hochei, grupa A, care se desfășoară, după cum se știe, la Praga, iar la sfîrșitul lunii aprilie, la Budapesta, cu ocazia meciului de fotbal Ungaria — România din cadrul campionatului european de fotbal.

Pentru meciul de la Budapesta sînt prevăzute două excursii (ambele efectuate cu trenul), una de 5 și cealaltă de 6 zile. Plecările vor avea loc de la București în zilele de 27 aprilie (în excursia de 6 zile) și 28 aprilie (în excursia de 5 zile). Înapoierea urmînd să se efectueze în ziua de 2 mai.

Pentru informații și înscrieri, cei interesați se pot adresa asociațiilor și cluburilor sportive, oficiilor județene de turism iar, în Capitală, la filiala Oficiului de turism al municipiului București, în Calea Victoriei nr. 100 (telefon 16.44.31).

fotbal

„PRIMII PAŞI PE DRUMUL CARE VREM SĂ DUCĂ LA MÜNCHEN...“

Peste cîteva zile, mai precis la 27 ianuarie, olimpicii vor decola spre continentul african. Vor susţine, acolo, patru jocuri cu diverse reprezentative marocane şi turneul acesta va însemna, de fapt, startul în pregătirea „meciului calificării“ de la 21 mai, cu Danemarca, la Bucureşti. La timona echipei olimpice a trecut de puţină vreme antrenorul federal **Gheorghe Ola**, iar primele reacţii ale acestei mutaţii au fost surprinse într-un recent material apărut în revista **„Fotbal“**. Aşa încît, astăzi, dincolo de rapida ascensiune a lui Gh. Ola, vom discuta mai ales despre lotul olimpic şi problemele sale la ordinea zilei.

— Pentru o discuţie de acest gen, în primul rînd interesează premisele. Şi anume, să ştim, de la bun început, cu cine porniţi pe drumul ce vrem cu toţii să ducă către München.

— Lotul lărgit este următorul: Ghiţă, Suciu şi Vidac (portari); Pop, Mioc, Smarandache, Ianul, Boc, Vlad, M. Olteanu, Cristache, Codrea, Popovici (fundaşi); Pescaru, Simionaş, Vigu, Broşovschi, Fanea Lazăr (mijlocaşi); Petreanu, Pantea, Radu, Domide, Tătaru, Kun II, Rugiubei, Năstase, Jercan, Hajnal (înaintaşi).

— Deci, n-au fost omişi din lot Broşovschi, Popovici şi Vidac cum au crezut unii!

— Nici vorbă! Aceştia nu fac parte din lotul ce va merge în Maroc, pentru că nu am vrut să afectez prea mult pregătirile de iarnă ale U.T.A.-ei. U.T.A. se pregăteşte pentru Tottenham şi pentru campionat. Înaintea tragerii la sorţi în Cupa U.E.F.A. m-am consultat cu Nicolae Dumitrescu şi am conchis să-i iau în turneul marocan doar pe Domide şi Kun II.

— Care au fost criteriile de selecţie ale amintitului lot lărgit?

— Au fost mai multe criterii: a) menţinerea foştilor jucători din vechiul lot olimpic care au dat un randament bun; b) păstrarea bazei echipei naţionale de tineret, pe care am condus-o timp de 16 luni. Smarandache, Cristache, Olteanu, Simionaş, Kun II, Petreanu, Broşovschi şi Hajnal au fost elevii mei la lotul de tineret; c) apoi, cel mai important criteriu **a fost şi va fi** campionatul, cel care va decide în luna martie lotul definitiv de 18 jucători.

Pînă la jocul cu Danemarca vom susţine trei meciuri de verificare (la 6 şi 29 aprilie şi la 13 mai) cu echipe olimpice sau echipe de club din străinătate. Valoarea şi forma jucătorilor în aceste întîlniri vor decide formaţia pentru „meciul calificării“ de la 21 mai.

— În această formaţie care, cred că e gîndită în linii mari, aveţi şi puncte nevralgice sau, altfel spus, există posturi descoperite faţă de intenţiile dumneavoastră?

— Avînd la îndemînă un lot echilibrat valoric, am avantajul că pot alege pentru un post între doi sau trei jucători. Dacă e vorba de puncte nevralgice, atunci numai în cazul extremelor pot spune, la ora actuală, că am probleme. Aria valorică e mai deficitară pe aceste posturi. Pe dreapta îşi pun candidatura Petreanu, Radu şi Pantea, jucători cu calităţi certe, dar nevalorificate încă, la maximum. În cazul extremei stînga, lucrurile mi se par mai neclare. Care dintre Năstase, Jercan şi Hajnal va avea tăria de a se pregăti şi juca cu convingere pentru a atinge forma maximă, acela va fi titular.

— Amintind numai extremele printre prezentele (sperăm că nu şi veşnicele!) „probleme“, să înţelegem că, în rest, nu aveţi griji pentru celelalte posturi?...

— Să pornim de la atac — necesitate de prim ordin într-un meci ca acela cu Danemarca, în care trebuie să înscrii cu două goluri mai mult decît adversarul. Pentru cele două posturi de atacanţi centrali am de ales între Domide, Tătaru, Kun II şi Rugiubei, ceea ce, trebuie să recunosc, nu este o grijă! Pentru că arădeanul, o valoare, a confirmat în campionat şi în jocurile din Cupa U.E.F.A. o formă foarte bună; pentru că Tătaru, jucător cu calităţi certe, poate fi recuperat şi redat activităţii internaţionale — ceea ce ar reprezenta un atu pentru forţa de atac a olimpicilor; pentru că acest vîrf de atac cu realizări foarte bune (în toamna trecută), care se numeşte Kun II, este extrem de util pentru ideea ofensivă a olimpicilor; iar Rugiubei este golgeterul turului!

— Voi urmări această idee de joc, cu riscul unor rezultate imediate nefavorabile. Important va fi să-i conving pe toţi să joace ofensiv. Turneul din Maroc are, însă, şi alte coordonate precise. Testarea valorică a componenţilor şi a posibilităţilor încadrării rapide în jocul echipei olimpice. Un Rugiubei, un Petreanu, un Fanea Lazăr trebuie să dovedească o mare capacitate de mobilitate, de integrare imediată. Pentru că nu poate fi vorba de un lot olimpic restrîns. Accidentările şi intempestivele scoateri din formă ar obliga la alte verificări în pripă, lucru de care orice antrenor se teme şi fuge.

În turneul marocan mai vreau să verific unii jucători noi cu posibilităţi certe probate în sezonul trecut: Mioc, un fundaş ofensiv, cu viteză şi simţ tactic; Fanea Lazăr, un mijlocaş cu calităţi ofensive şi rezistenţă la efort; Rugiubei, Petreanu, Olteanu, Simionaş (jucătorul cu cel mai bun randament în echipa de tineret în 1971). Mă interesează, mai ales, cum vor rezista psihic saltului în lotul olimpic. La lotul cu care vom pleca în Maroc se vor adăuga, mai tîrziu, şi ceilalţi jucători amintiţi la început, dintre care vreau să-l remarc pe Smarandache, cel mai bun om din jocul „cadeţilor“ de la Praga. Acest turneu din Maroc va răspunde la multe întrebări pe care mi le pun astăzi.

Mircea M. IONESCU

Interviu cu GHEORGHE OLA, antrenor principal al lotului olimpic

HAJNAL (A.S.A.): „Locul 9? Nu ne mulţumeşte!“

Poate fi considerat un succes ocuparea locului 9 la finele primei jumătăţi de campionat de către A.S.A. Tg. Mureş? După părerea noastră, da, mai ales că formaţia militară venea din vizia B şi a continuat să joace în primul campionat al ţării cu aceiaşi fotbalişti. (Portarul *Nagel* este singurul nou venit în lotul echipei mureşene).

Făcîndu-i cunoscută această părere lui *Hajnal*, care ne-a vizitat ieri la redacţie cu prilejul unor prime luări de contact cu lotul olimpic, am fost contrazişi categoric:

— Locul 9? Nu este pentru noi! Am reuşit atîtea meciuri frumoase şi atîtea rezultate bune, încît nimeni din echipa noastră nu este mulţumit cu plasarea pe acest loc. Şi, vă spun, muncim cu toţii pe brînci aş putea spune, ca să urcăm tot mai sus, acolo unde — sîntem conştienţi — putem ajunge datorită valorii echipei. Am fi fost pe o treaptă mult mai bună a clasamentului dacă nu pierdeam aici, la Bucureşti, cu Rapid, în ultimele secunde ale partidei. Dacă rămînea 0—0, locul 6 era al nostru.

— Şi ce faceţi ca să urcaţi tot mai sus?

— V-am spus: muncim pe brînci la antrenamente. La 10 ianuarie a fost vizita medicală şi apoi, zi de zi, muncă şi iar muncă. Dimineaţa, la sala de la I.M.F., după-amiaza afară, pe teren, în ciuda frigului. Am ajuns să lucrăm cîte cinci ore şi jumătate în fiecare zi.

— Cum vezi returul?

— Sînt optimist, dar mă bazez pe lucruri concrete. Las la o parte pregătirea, dar trebuie să spun că şi programul ne avantajează: jucăm acasă opt meciuri, avînd printre adversare pe Rapid, Steaua, U.T.A., adică echipe de primă mînă în campionat.

— Sînt ceva noutăţi în lot?

— Nici una. Antrenorul nostru, Tiberiu Bone, i-a promovat însă pe Onuţan, Szekely şi Ştefan Nagy de la tineret la prima echipă.

— Ce face Caniaro?

— Caniaro? Ştiţi, a fost bolnav, şi scutit de antrenamente. Trebuia să vină cu mine, să meargă la Centrul medical „23 August“ pentru consultaţie şi eventuala autorizare de a juca, dar n-a venit. Este nesecios. I-am spus-o şi eu şi alţi colegi de echipă, dar nu ascultă. De fapt, lui însuşi îşi face rău. Un prieten de-al meu, un înotător, Peteley, campion al ţării, a suferit şi el de aceeaşi boală de inimă ca şi Caniaro. Medicul i-a recomandat odihnă, ca şi lui Caniaro. În timp ce Peteley şi-a văzut de sănătate şi acum este din nou apt pentru competiţii, Caniaro...

— Ce program aveţi în continuare?

— Meciurile vor începe săptămîna viitoare, cînd vom avea, la 26 ianuarie, şi şedinţa de analiză a turului. Sperăm, cu toţii, să plecăm şi într-un turneu. Cred că am avea dreptul după rezultatele din toamnă.

— m. t. —

De pe cuprinsul ţării

„ARCAŞII LUI MIRCEA CEL BĂTRÎN“

Concurs inedit la Piteşti, în organizarea Consiliului municipal al pionierilor şi al Consiliului judeţean pentru educaţie fizică şi sport: întreceri de tir cu arcul, competiţie dotată cu trofeul „Arcaşii lui Mircea cel Bătrîn“.

Întrecerea s-a bucurat de un neaşteptat interes din partea şcolilor generale piteştene, care au trimis la start peste 250 de participanţi.

După mai multe zile de concurs, locul I în clasamentul pe echipe a fost... ochit de formaţia Şcolii generale nr. 9 (prof. Dan Alecu), urmată de reprezentantele şcolilor generale nr. 2 din Ştefăneşti şi 5 din Piteşti.

Ilie FETEANU-coresp. jud.

CÎSNĂDIE: O NOUĂ ECHIPĂ DE HANDBAL FEMININ

În cadrul Uzinelor textile din Cîsnădie, întreprindere fruntaşă, beneficiind de un număr mare, preponderent, de salariate, a luat fiinţă de curînd — prin străduinţa asociaţiei sportive, a comitetului U.T.C. şi a antrenorului voluntar Constantin Sorescu, fost jucător — o nouă echipă de handbal feminin, alcătuită din tinere ţesătoare ale uzinei.

Susţinînd primele întîlniri amicale în compania unor echipe cunoscute din judeţ (Drapelul roşu, Şcoala sportivă Sibiu etc.), handbalistele din Cîsnădie au probat reale aptitudini, demonstrînd că obiectivul lor imediat — cîştigarea campionatului judeţean — nu este o himeră.

La început de drum, nu ne rămîne decît să-i urăm lui Constantin Sorescu şi elevelor sale Dorina Dumitru, Niculina Traşcă, Dorina Andrei, Liliana Boloyan sau Mariana Zimbru, ca să citîm primele nume aflate în scrisoarea corespondentului nostru ILIE ANDREI, cît mai multe succese, pe măsura pasiunii lor pentru handbal.

NOI PATINOARE NATURALE PENTRU ELEVI

Din Baia Mare, VASILE SĂSĂRANU, corespondentul ziarului nostru, ne informează că harnicii lucrători ai întreprinderii comunale nr. 1 din localitate s-au îngrijit de amenajarea a două patinoare naturale, destinate copiilor.

Astfel, angajaţii şi sportivii asociaţiei „Olimpia“ Baia Mare, care funcţionează pe lîngă întreprinderea comunală nr. 1, au predat zilele trecute două patinoare, unul plasat lîngă stadionul „23 August“, celălalt în cartierul Săsar, în apropierea bulevardului Lenin.

★

La Timişoara, asociaţiile sportive Constructorul, Tehnometal, C.F.R. şi Industria Linii s-au preocupat ca suprafeţele înghetate ale terenurilor lor de handbal sau volei să fie transformate, cu puţine amenajări, în patinoare naturale.

Corespondentul nostru C. CREŢU ne aduce la cunoştinţă că, la sfîrşitul săptămînii trecute, aproape 1 000 de elevi şi eleve au luat cu asalt suprafeţele de gheaţă de la A.S. Constructorul şi Tehnometal, plasate în imediata apropiere a Begăi.

MODERNĂ SALĂ DE GIMNASTICĂ LA ODOREU (SATU MARE)

Amatorii de sport din comuna Odoreu (jud. Satu Mare) şi cei din localităţile învecinate au de cîteva zile la dispoziţie o nouă şi modernă sală de gimnastică, realizată de constructorii clujeni.

Clădirea independentă de cea a Şcolii generale din Odoreu, are o suprafaţă de peste 500 mp, posedă vestiare şi aparate specifice educaţiei fizice şcolare, fiind dotată cu un mobilier dintre cele mai moderne.

De remarcat că la această nouă bază sportivă, cea mai spaţioasă pe teritoriul judeţului Satu Mare, se pot organiza nu numai ore de educaţie fizică, ci şi diferite competiţii, chemînd la start tineri gimnaşti, atleţi, voleibalişti etc din comună sau din localităţile vecine.

P. MIHALCA corespondent

„CUPA UNIRII“ LA ŞAH ŞI TENIS DE MASĂ

Duminică, în sălile de club ale Casei pionierilor din Urziceni s-au desfăşurat interesante întreceri de şah şi tenis de masă, dotate cu „Cupa Unirii“.

Consemnăm cîştigătorii întrecerii: şah — C. Bărbuleanu (copii) şi M. Stoica (seniori); tenis de masă: M. Năstase (Sc. generală nr. 2) — copii, Daniela Burlacu (Ştiinţa) — junioare şi M. Costică (Ştiinţa) — juniori.

M. TABARCEA corespondent

STAŢIUNEA PALTINIŞ SE MODERNIZEAZĂ...

Cunoscuta staţiune climaterică şi de sporturi de iarnă din apropiere de Sibiu, Păltinişul, cunoaşte în acest început de an substanţiale modernizări. Recent, s-au dat în folosinţă un telescaun (capacitate 42 locuri), care deserveşte schiorii sau turiştii angajaţi spre pîrtia Oncheşti, şi un tele-schi pentru abordarea amenajărilor sportive din Valea Dănesei.

De asemenea, în apropierea Văii Dănesei a fost dată în folosinţă o modernă cabană.

Aceste noi amenajări, datorită eforturilor Oficiului judeţean de turism, conferă Păltinişului un plus de atractivitate, înlesnind condiţiile de practicare a sporturilor de iarnă, atrăgînd spre pîrtii un număr cît mai mare de tineri sibieni.

Ilie IONESCU
corespondent judeţean

ÎN ÎNTÎMPINAREA LUCRĂRILOR PLENAREI COMITETULUI FEDERAL

ACTIVITATEA ANTRENORILOR CERE O MAI BUNĂ REGLEMENTARE

Profesia de antrenor, în toate ramurile de sport — deci şi în fotbal — are azi, în ţara noastră **o temeinică reglementare. Nici nu s-ar putea altfel, în contextul unei mişcări sportive atît de ample, în continuă dezvoltare şi cu un puternic suport ştiinţific.**

Sub acest raport s-au făcut, faţă de trecut, paşi uriaşi; de la antrenorul mai mult sau mai puţin ocazional de altădată, activînd mai ales pe baza experienţei acumulate de el în activitatea de jucător şi a unor înclinaţii pedagogice native sau însuşite „după ureche“, am ajuns să avem azi circa **1 700 de antrenori de fotbal, atestaţi în urma unui sistem de şcolarizare temeinic organizat, mergînd de la diverse cursuri desfăşurate sub egida federaţiei şi pînă la institute de învăţămînt superior,** din sistemul de stat.

Cerinţele dezvoltării fotbalului arată însă că, în însăşi acest cadru de practicare a profesiei de antrenor (incontestabil, bucurîndu-se de reale virtuţi, printre care clasificarea nu este cea de pe urmă) **sînt necesare îmbunătăţiri.** Şi ele pot interveni — ca măsuri interne ale F.R.F., în acord cu principiile generale de reglementare ale C.N.E.F.S. în această speţă — mai ales **în ceea ce priveşte condiţiile concrete de practicare.** În acest sens, practica a arătat că se impune, în primul rînd, **o legiferare în ceea ce priveşte acordul, consonanţa dintre nivelul profesional al antrenorului şi nivelul, eşalonul competiţional în care activează.**

A stîrnit în ultima vreme numeroase discuţii şi nemulţumiri angajarea la echipe de Divizia A a unor antrenori cu categorii de calificare inferioare, fără stagii de vechime, fără garanţiile unui temeinic şi modern bagaj metodic decurgînd din absolvirea unor cursuri de dată recentă. La fel stau lucrurile şi la Divizia B, pentru că **pînă acum nu există nici un act normativ care să precizeze condiţiile pe care antrenorul x sau y trebuie să le îndeplinească pentru a i se putea încredinţa o echipă de A, de B, un centru de copii şi juniori etc.** Cluburile pot, actualmente, angaja **pe oricine** şi o asemenea stare de lucruri apare anormală şi **sub raport tehnic** şi **sub raport organizatoric-financiar.**

Sistemul existent în ţara noastră, în toate profesiile, bazat pe gradaţii, pe promovarea în baza studiilor şi vechimii, a randamentului, nu poate fi eludat în materie de fotbal, unde „ungerea“ unui antrenor principal de Divizia A se poate face la bunul plac al conducerilor de club. De aceea, **împărţirea antrenorilor pe grade corespunzînd diviziilor naţionale în care au dreptul să activeze se impune atît ca un stimulent pentru pregătirea profesională a fiecăruia, cît şi ca o măsură de siguranţă că la nivelul respectiv se va depune munca (şi capacitatea!) de instruire corespunzătoare.**

Sîntem informaţi că Biroul federal dornic să curme o stare de lucruri anormală, va supune, sîmbătă, Comitetului federal un proiect de hotărîre care prevede **ÎMPĂRŢIREA ANTRENORILOR PE PATRU GRADE: 1. antrenor federal** (o funcţie în care a domnit pînă acum un oarecare arbitrar); **2. antrenor principal de Divizia A; 3. antrenor secund la A şi antrenor la B; 4. antrenor la centre de copii şi juniori.** În consecinţă, un antrenor de gradul 3 — să zicem — nu va putea antrena ca principal o echipă de A, un altul de gradul 4 nu va putea fi numit antrenor federal etc. Pentru fiecare grad în parte se stabilesc **condiţii de obţinere privind: categoria de clasificare, durata lucrului efectiv la echipe de diverse divizii, promovarea periodică a unor cursuri.** O asemenea operaţiune vizează, cum e de altfel uşor de înţeles, anul competiţional viitor, dar ea va începe — practic — chiar din această primăvară, prin **atestarea în grad a antrenorilor aflaţi actualmente în funcţie** la diverse eşaloane.

În ceea ce priveşte un alt deziderat, **stabilitatea antrenorilor,** condiţie a unei munci fructuoase, Biroul federal pregăteşte de asemenea o serie de măsuri relative la angajarea, prelungirea şi condiţiile de reziliere a contractelor, tinzînd la eliminarea unor carenţe existente, la apărarea tehnicienilor împotriva ingerinţelor şi a arbitrariului, la creşterea prestigiului dar şi a responsabilităţii acestora. Începînd cu acest an, organizarea cursurilor diferenţiate de perfecţionare a antrenorilor va căpăta un caracter sistematic, absolvirea lor întrînd, aşa cum arătam mai sus, în normele cumulative obligatorii pentru obţinerea gradului.

După cum se vede, sîmbătă, Comitetul federal este chemat să se pronunţe într-o chestiune din cele mai importante, ţinînd de structura intimă a fotbalului nostru, o reglementare superioară a activităţii celui mai important sector tehnic al său.

Radu URZICEANU

În vizită la liceul de fotbal din Capitală

150 DE ELEVI DIN CARE VOR RĂSĂRI CÎŢIVA JUCĂTORI CELEBRI

Întrebăm, la secretariatul Liceului „23 August“, dacă prof. **I. Stoişor** are ore. **„Ocoliţi clădirea, la dreapta; îl găsiţi la sala de sport!“** — ni se răspunde cu promptitudine şi amabilitate. Cîteva minute mai tîrziu, ne aflăm în faţa uşii sălii de sport a şcolii.

După o oră intensă de antrenament, clasa prof. **Mircea Rotărăscu,** a VIII-a, se află în pauză. Cei 23 de elevi, în grupuri de cîte trei-patru, stăteau întinşi pe parchetul sălii, relaxaţi total, inspirînd şi expirînd larg.

— Gata! Drepţi! Trecem la partea a doua a programului. Pe grupuri de cîte şase. Repede. Ştiţi ce aveţi de făcut!...

Ştiau, desigur. O grupă s-a urcat pe... scena sălii (există şi aşa ceva la sala liceului), luînd în primire halterele. În mîinile altor şase elevi au apărut corzi. Ah, ce plictisitor era pentru ei să sară coarda, în timp ce o a treia grupă, sub nasul lor, făcea jonglerii cu balonul!... Componenţii celei de a patra grupe sprintau pe cealaltă lungime a sălii. Un minut, cinci, zece. La poruncitorul „schimbaţi“, al profesorului Rotărăscu, grupele făceau schimburi de locuri, în ordine, fără comentarii.

— Executăm tot felul de exerciţii, unele — poate — plictisitoare, dar toate acestea în numele unei pregătiri fizice pe care o dorim impecabilă. Talent pentru fotbal au cu toţii, altfel n-ar avea ce să caute aici, dar nu toţi sînt dezvoltaţi fizic, ca Lăcătuş, de exemplu, în care văd un fundaş de mare perspectivă. Priviţi-l, cel înalt...

Lăcătuş făcea ce voia cu balonul. Mingea părea lipită de el, parcă o mînglia.

Cînd toate cele patru grupuri au parcurs „ruta“ coardă — haltere — sprinturi — jonglerie cu balonul, în aceeaşi disciplină exemplară, şi fără a se pierde inutil timpul, au fost improvizate porţile, au fost alcătuite primele două echipe de cîte trei jucători şi a urmat un meci de o frumuseţe deosebită. Se aflau, faţă-n faţă, şase dintre cei mai talentaţi jucători ai clasei.

Stimaţi cititori, priviţi cu atenţie fotografia alăturată. Primul din dreapta este un copil slăbuţ, frumuşel, cu ochi mari, mari de tot, disciplinat, de o seriozitate exemplară. Are 13 ani. În '77—'78, însă, aproape sigur, fotbalul nostru va avea — în el — încă un mijlocaş sau atacant de valoare. Dacă l-aţi vedea jucînd!... Acolo, în sala liceului, a învins, singur, echipa celor trei... vlăjgani. Lăcătuş — Costel Popescu — Cristian Petrescu

— Cum se numeşte băiatul ăsta? îl întreb pe prof. Rotărăscu.

— Niţă. Cristian Niţă. Un mare talent.

Aflăm, de la profesor, amănunte despre acest „Dumitru în miniatură“. Faptul că la concursul de jonglerii cu balonul, de pe stadionul Republicii, nu a urcat pe prima treaptă, l-a ambiţionat atît de mult, încît, în mod tacit, s-a luat la întrecere cu cei care s-au clasat atunci înaintea lui: care va ajunge mai întîi în „înalta societate“ a fotbalului? Oare, doar ambiţii copilăreşti? Nu credem. E vorba de ceva mai mult. Cristian vrea să joace într-un meci ca acela dintre România şi Cehoslovacia, învaţă şi munceşte pentru a-şi atinge ţelul.

Discuţia cu cei patru profesori de educaţie fizică ai liceului — **Ion Stoişor, Mircea Rotărăscu, Mihai Nicolae** şi **Constantin Panciu** — atinge aspecte dintre cele mai diverse ale preocupărilor lor şi, în general, ale şcolii pentru desfăşurarea corespunzătoare a pregătirii multilaterale a micilor jucători.

Secvenţă de la antrenamentul fotbaliştilor-şcolari
Foto: THEO MACARSCHI

— În 1971 — ne spune prof. I. Stoişor — **şcoala noastră şi-a făcut simţită prezenţa în competiţiile fotbalistice la care a participat, cîştigînd campionatul şcolilor generale şi criteriul şcolilor sportive, al cărui turneu final s-a desfăşurat la Rm. Vîlcea. Toate echipele noastre, şapte la număr, care participă în campionatele municipale, ocupă numai poziţii fruntaşe (locuri 1—3). Anul acesta ne străduim să îmbunătăţim mult rezultatele pentru că avem jucători excepţional dotaţi. M. Mărgelatu, I. Doroftei (cl. V), I. Frăţilă, N. Andreescu, I. Răceanu (cl. VI), M. Ene, V. Andreescu, A. Axenia, I. Sandu (cl. VII), C. Niţă, Şt. Lăcătuş, D. Culea (cl. VIII), pe care i-aţi şi văzut jucînd, V. Postelnicu, I. Pîslaru, E. Şerbănică (cl. IX), sînt numele cîtorva dintre ei. De altfel, în activitatea noastră de perspectivă ne-am propus să coborîm pe scara vîrstei pînă la clasa a III-a, pentru a începe pregătirea organizată a copiilor încă de la 9—10 ani, tot aşa cum vom căuta să urcăm cu clasele noastre de fotbal pînă la ultimul an al liceului. E normal să fie aşa, numai că deocamdată va fi greu...**

De ce va fi greu? Pentru că Liceul „23 August“ a fost transformat în liceu cu profil metalurgic. Astfel, prezentîndu-se lucrurile, după toate probabilităţile, în scurt timp, al doilea liceu de fotbal al ţării va trebui să fie transferat la o altă şcoală din Bucureşti. Va fi greu, pentru că de-abia se pusese pe picioare, deabia găsise un loc adecvat, aflîndu-se la doi paşi de marele complex sportiv al Capitalei, avînd la dispoziţie o sală de sport corespunzătoare, terenuri de antrenament, înţelegerea conducerii şcolii.

Sperăm, însă, că mîini grijului (Ministerul Învăţămîntului, Consiliul popular al municipiului Bucureşti. Federaţia de fotbal) vor proteja această mlădiţă a fotbalului nostru, oferindu-i mediu prielnic (cel puţin la fel ca cel actual, dacă nu chiar mai bun), pentru a creşte şi a se dezvolta rapid şi viguros.

Laurenţiu DUMITRESCU

PE AGENDA ACTUALITĂŢII

DUMINICĂ, ŞEDINŢA COLEGIULUI CENTRAL AL ARBITRILOR

Duminică, la ora 9,30, la sediul F.R.F., Colegiul central al arbitrilor se va întîlni într-o şedinţă de lucru, prilej cu care vor fi dezbătute **darea de seamă asupra activităţii Colegiului central pe perioada turului campionatului diviziilor 1971/72 şi regulamentul cu privire la atribuirea titlului de „cel mai bun arbitru al anului competiţional“.**

BOŞOTEANU ŞI LEPĂDATU LA ELECTROPUTERE CRAIOVA

Doi dintre jucătorii echipei Universitatea Craiova vor evolua după toate probabilităţile, la o altă formaţie din localitate. Este vorba de Boşoteanu şi Lepădatu, care au primit dezlegarea clubului universitar, urmînd a fi transferaţi la divizionara B Electroputere Craiova.

GABORAŞ DIN NOU ACCIDENTAT

Unul dintre jucătorii care în ultimii doi ani au stat mult timp pe tuşă datorită numeroaselor indisponibilităţi — este vorba de portarul echipei C.F.R. Timişoara, Gaboraş — se pare că va fi din nou nevoit să rămînă o anumită perioadă în afara terenului de joc, în urma unei recente accidentări. La unul din antrenamente, Gaboraş a suferit o fisură la picior, aflîndu-se în prezent sub îngrijire şi control medical şi va lipsi probabil în continuare de la pregătirile echipei sale.

LOTO—PRONOSPORT

CÎŞTIGĂTORII EXCURSIILOR ÎN TURCIA DE LA TRAGEREA SPECIALĂ LOTO A REVELIONULUI DIN 2 IANUARIE 1972
(continuare)

26. Nicolae Constantin — com. Dormăşunt jud. Ialomiţa; 27. Mastacan Alecu — Iaşi; 28. Burcea Rodica — Giurgiu; 29. Teodoru Ioan şi 30. Lokö Joni din Tg. Mureş; 31. Iacob Vasile — com. Hodac jud. Mureş; 32. Lazăr Gheorghe — Sighişoara; 33. Mihalcea Gheorghe — Ploieşti; 34. Ghiţă I. Nicolae — Ceptura jud. Prahova; 35. German Ileana şi 36. German Ioan din Satu Mare; 37. Micheanu Gheorghe — com. Comana Mălăieni jud. Teleorman; 38. Micu Ion — Alexandria; 39. Cioloabă Constantin — Timişoara; 40. Dingu Costache — Bîrlad; 41. Chicoş Nicolaie — Adjud; 42. Tutelcă Mircea; 43. Sandu Vladimir; 44. Plăcintă Cantemir; 45. Toma Ioan; 46. Georgescu Stelian; 47. Antonescu Ioan; 48. Schvartz Eleonora; 49. Stănescu Petri şi 50. Baltador Nicolaie toţi din Bucureşti.

NUMERELE EXTRASE LA TRAGEREA PRONOEXPRES NR. 3 DIN 19 IANUARIE 1972

FOND GENERAL DE CÎŞTIGURI: 2.326.426 lei din care 1.062.402 lei report
EXTRAGEREA I: 6 30 31 35 34 41
FOND DE CÎŞTIGURI: 1.463.766 lei din care 810.206 lei report categ. 1
EXTRAGEREA a II-a: 7 44 21 23 14
FOND DE CÎŞTIGURI: 862.660 lei din care 252.194 lei report categ. A.

Plata cîştigurilor pentru această tragere se va face astfel:

În Capitală începînd de joi 27 ianuarie pînă la 4 martie 1972, inclusiv; în ţară începînd aproximativ de luni 31 ianuarie pînă la 4 martie 1972, inclusiv.

CÎŞTIGURILE TRAGERII LOTO DIN 14 IANUARIE 1972

EXTRAGEREA I: Categ. 1: 1,10 variante a 90.235 lei; categ. 2: 6,35 a 15.631 lei; categ. 3: 17,30 a 5.738 lei; categ. 4: 25,25 a 3.931 lei; categ. 5: 136,05 a 730 lei; categ. 6: 296,65 a 335 lei.

EXTRAGEREA A II-A: Categ. A: 1 variantă 10% a 79.932 lei; categ. B: 4,10 a 19.496 lei; categ. C: 7,45 a 10.729 lei; categ. D: 17,75 a 4.503 lei; categ. E: 51,25 a 1.560 lei; categ. F: 71,35 a 1.120 lei; categ. Z: 1.503,95 a 100 lei.

Cîştigul de 90.235 lei de la extragerea I categ. 1 a revenit participantului BOIAŞ IOAN din Sighetul-Marmaţiei, iar cel de 79 932 lei de la extragerea a II-a categ. A jucat 10% a fost obţinut de MILEA DUMITRU din Bucureşti.

Rubrică redactată de LOTO-PRONOSPORT.

* TÎRGUL DE IARNĂ *
10 ianuarie '72 - 12 februarie '72

ÎN ACEST INTERVAL
PUTEŢI CUMPĂRA
LA PREŢURI AVANTAJOASE
PRODUSE DE ÎMBRĂCĂMINTE ŞI ÎNCĂLŢĂMINTE
DE SEZON

AECOM

REDUCERI DE PREŢURI

LA „EUROPENELE“ DE BOB DE LA ST. MORITZ, SPORTIVII ROMÂNI S-AU COMPORTAT, TOTUŞI, ONORABIL

În zilele de 13 și 14 ianuarie, elita bobului continental s-a întîlnit la St. Moritz, unde au avut loc întrecerile campionatului european la bob 2 persoane. Nelipsiți în ultimii ani de la competițiile de anvergură, sportivii români au răspuns și acum prezent la startul acestor importante întîlniri, dar nu cu prima lor garnitură (Panțuru, Zangor, Pascu, Focșeneanu) aflată, în perioada respectivă, în febra pregătirilor impuse de Jocurile Olimpice de iarnă de la Sapporo.

La St. Moritz, boberii români au fost conduși de ex-campionul la bob, Tita Rădulescu, astăzi un excelent antrenor, căruia i-am solicitat cîteva relații, legate tocmai de această ultimă prezență românească la europenele de bob din Elveția.

— După un titlu de campion european, cucerit anul trecut de Panțuru și compania (Pascu, Focșeneanu, Zangor) pe pîrtia din Innsbruck-Igls, locurile 19 și respectiv 25 ocupate de boberii români, acum, în ianuarie, la actuala ediție a europenelor, se pare că nu ne onorează.

— În nici un caz, la St. Moritz n-am plecat cu pretenția de a reedita performanța de anul trecut a lui Panțuru. Dacă ne-am fi gîndit la așa ceva, ar fi fost curată utopie. Este foarte greu să te relevi cu un lot de „minji“, în compania unor „pur-sînge“ versați, așa cum s-a întîmplat pe pîrtia de gheață din Elveția.

— În asemenea conjuncturi, locurile obținute de băieții noștri sînt onorabile?

— Personal, așa le socotesc. Sînt mulțumit de felul în care s-au comportat Nicolae Stravarache cu Valerian Juncu și Virgil Stoian cu Ștefan Panaitescu. Cunoscînd handicapul materialului ce-l aveau la dispoziție (majoritatea adversarilor lor au mers pe „mașini“ Podar, de ultim tip) și ținînd seama că anul trecut, datorită condițiilor atmosferice nefavorabile, n-au putut efectua nici măcar o singură coborîre în țară (și nici n-au fost în străinătate), băieții noștri au fost, totuși, la înălțime.

— Ce trebuie să înțelegem prin au fost la... înălțime?

— Cu numai șase coboriri de antrenament și ambiționați de numele răsunătoare ale adversarilor, ei nu s-au pripit ca alții, nu s-au răsturnat, au mers, cum spunem noi, „curat“, fără voblări și cu starturi cronometrate foarte apropiate de ale fruntașilor clasamentului. În orice caz, credeți-mă, băieții pe care i-am condus, deși s-au clasat așa cum știți, nu au depreciat bobul românesc. Dimpotrivă!

— Ce puteți să spuneți despre „europenele“ de tineret din februarie?

— Bineînțeles, ne vom prezenta și la aceste întreceri. Cu două sau chiar cu trei echipaje. Pe C. Vulpe, singurul pilot de care sînt sigur că va participa (în rest selecția o vom face în țară), l-am verificat la St. Moritz unde a participat la antrenamente, alături de un frînar din R.F.G. — P. Helle. Este un pilot curajos, cu mult temperament, dar totodată calm, lucid, așa cum îi stă bine unui conducător de bob rasat. Sper și cred că, la „europenele“ de tineret, Vulpe va face o figură frumoasă.

Am mulțumit antrenorului Tita Rădulescu pentru amabilitatea cu care a răspuns întrebărilor noastre și i-am urat mult succes în munca de pregătire a sportivilor pentru startul la „europenele“ de tineret de la sfîrșitul lunii viitoare.

G. ȘTEFANESCU

FOTBAL MERIDIANE

BOȘKOV ESTE OPTIMIST

După cum se știe, în sferturile de finală ale C.E., echipa **Iugoslaviei** va întîlni reprezentativa **U.R.S.S.** După tragerea la sorți, antrenorul echipei **Iugoslaviei, Vujadin Boskov** a declarat: **„Întîlnirile cu fotbaliștii sovietici vor fi foarte grele, fapt dovedit și de istoricul întîlnirilor dintre reprezentativele celor două țări: din punctul nostru de vedere bilanțul este negativ. Totuși, cred că echipa noastră tînără va trece cu succes cele două examene. Sper să cîștigăm primul joc la două goluri diferență și apoi vom putea face față onorabil în meciul retur. Sîntem avantajați față de sovietici prin începerea mai timpurie a campionatului. Prin aceasta și pregătirea jucătorilor noștri poate fi mai bună.“**

MECIUL ANGLIA — R.F. A GERMANIEI, LA 26 APRILIE

După cum s-a anunțat, meciurile tur din sferturile de finală ale C.E. vor avea loc la 29 sau 30 **aprilie.** O singură partidă face însă excepție de la aceste date stabilite de U.E.F.A.: cea dintre **Anglia** și **R.F.G.** Englezii au anunțat că la 29 aprilie are loc ultima etapă a campionatului, iar la 30, fiind duminică, în **Anglia** nu se desfășoară meciuri. **Ca atare, forul englez a propus ziua de 26 aprilie pentru partida cu echipa vest-germană. Propunerea a fost acceptată.**

TURNEE ÎN AMERICA DE SUD

● Echipa OFK Belgrad a susținut la Lima un meci în compania echipei peruviene Megar, care activează în prima ligă. Fotbaliștii iugoslavi au obținut victoria cu scorul de 2—0 (0—0).

● Echipa Benfica Lisabona, aflată în turneu în Brazilia, a întîlnit pe stadionul „Maracana“ din Rio de Janeiro formația Vasco da Gama. Fotbaliștii portughezi, în formația cărora a evoluat și cunoscutul internațional Eusebio, au terminat învingători cu scorul de 2—0 (1—0), prin golurile înscrise de Jordao (min. 25) și Simoes (min. 65).

CHIVERS MARCHEAZĂ

Ieri, s-a disputat rejucarea partidei dintre Tottenham Hotspur și Carlisle United, contînd pentru turul trei al „Cupei Angliei“. Tottenham și-a adjudecat victoria cu scorul de 3—1. Conduși cu 1—0 după primele 9 minute de joc, echipierii lui Nicholson și-au asigurat calificarea prin golurile înscrise de M. Chivers (2) și A. Gilzean.

sportul în lume

În turneul „Rothmans“

DEBUT EXCELENT AL TENISMENILOR ROMÂNI

● Țiriac—Franulovici 6—4, 6—4! ● Năstase—Moore 6—3, 6—3

LONDRA, 19. — Tenismenii români au luat un start excelent în turneul internațional de tenis „Rothmans“, care a început marți seara la Royal Albert Hall din Londra.

În primul tur (optimi de finală) al probei de simplu masculin, Ilie Năstase l-a întîlnit pe sud-africanul Ray Moore, de care a dispus cu 6—3, 6—3 după numai 44 de minute de joc. Năstase a lăsat o impresie excelentă, confirmînd locul de favorit nr. 1 la care este cotat. El îl va întîlni în sferturi pe englezul Gerald Battrick, care a dispus surprinzător de spaniolul Manuel Orantes: 6—4, 6—4.

Dar marea surpriză și prima performanță a turului inaugural o deține al doilea jucător român, Ion Țiriac. El l-a învins în mod strălucit pe campionul iugoslav Zeliko Franulovici, după două seturi de luptă. Scor: 6—4, 6—4 pentru Țiriac.

Tot în domeniul surprizelor poate fi inclusă și victoria cu 6—4, 7—5 obținută de francezul Georges Goven asupra ex-profesionistului spaniol Andres Gimeno. Un debut bun l-au avut și americanii Cliff Richey și Clark Graebner. Primul l-a învins pe danezul Jan Leschly cu 2—6, 6—2, 6—4, iar cel de-al doilea a dispus de Bob Hewitt (R.S.A.) cu 6—3, 6—3.

ION ȚIRIAC

În singura partidă de dublu disputată cuplul Georges Goven (Franța) —Gerald Battrick (Anglia) a dispus cu 6—4, 6—1 de perechea Pancho Gonzales (S.U.A.)—Lew Hoad (Australia).

A 62-a SESIUNE A C.I.O. începe la 31 ianuarie, la Sapporo

LAUSANNE, 19 (Agerpres). — Cea de a 62-a sesiune a Comitetului Internațional Olimpic se va reuni în Japonia, la Sapporo, cu începere de la 31 ianuarie. Pe ordinea de zi figurează raportul Comisiei executive și a Comisiei de calificare cu privire la admiterea concurenților la Jocurile Olimpice de iarnă. Participanții la sesiune, vor asculta, de asemenea, rapoartele privind pregătirile pentru Olimpiada de vară din anul 1972 și cea de iarnă din 1976, vor lua în discuție propuneri ale federațiilor internaționale (respectiv includerea canotajului academic feminin în program), reclama și jocurile olimpice, solidaritatea olimpică, recunoașterea unor comitete olimpice naționale etc.

★

La Chicago, cu cîteva zile înainte de plecare spre Japonia, președintele C.I.O., A. Brundage, a făcut o declarație care lasă să se întrevadă unele speranțe în legătură cu soluționarea problemei schiorilor amenințați cu suspendarea de la J.O. de iarnă. Președintele C.I.O. a lăsat să se înțeleagă că, **dacă, potrivit actualului regulament, elita schiului alpin este pasibilă de descalificare, conducătorii C.I.O., în cadrul sesiunii de la sfîrșitul lunii ianuarie, ar putea revizui articolul 26, modificat în luna aprilie, adoptînd, la Sapporo, o procedură de urgență.** Această hotărîre ar putea fi luată ca urmare a lucrărilor Comisiei de calificare, însărcinată să examineze candidatura fiecărui concurent în parte.

A. Brundage a ținut să precizeze că el personal nu are nici o putere de a decide descalificarea unor sportivi, aceasta căzînd în sarcina Comitetului internațional olimpic, întrunit în plenul său.

READMITEREA R.S.A. ÎN „CUPA DAVIS“ PROVOACĂ NEMULȚUMIRE

NEW YORK 19 (Agerpres). — Readmiterea Republicii Sud-Africane în „Cupa Davis“ (hotărîre luată recent la Londra) a fost primită cu nemulțumire în cercurile sportive din S.U.A., iar federația americană de specialitate a hotărît să ceară federației sud-africane să aștepte cel puțin un an înainte de a-și înscrie echipa în marea competiție internațională. **„Lumea tenisului nu este încă pregătită să accepte reintegrarea Republicii Sud-Africane în Cupa Davis. Acceptînd hotărîrea luată la Londra riscăm o avalanșă de forfaituri, care ar compromite desfășurarea competiției“,** a declarat Walter Elcock, primul vicepreședinte al Federației de tenis a S.U.A. (USLTA).

După cum se știe, Walter Elcock, în numele federației americane, a votat împotriva admiterii echipei R.S.A. în „Cupa Davis“.

REUNIUNEA F.I.S. ANULATĂ...

La Zürich, președintele Federației internaționale de schi, d. Marc Hodler, a anunțat că reuniunea F.I.S. programată pentru azi, nu se va mai ține. **Am discutat telefonic problemele controversate ale schiului alpin cu majoritatea președinților de federații naționale interesate** — a declarat d. Hodler. **Reuniunea nu mai este necesară. Am stabilit, de comun acord, să mergem la Sapporo!“.**

GRINDELWALD: PROELL CÎȘTIGĂ COBORÎREA

Proba feminină de coborîre din cadrul concursului de la Grindelwald s-a încheiat cu victoria schioarei austriece Annemarie Proell. Ea a realizat timpul de 1:53,51, fiind urmată de Marie Therese Nadig (Elveția) — 1:54,07, Isabelle Mir (Franța) — 1:54,10, Françoise Macchi (Franța) — 1:54,92.

În clasamentul individual al „Cupei Mondiale“: 1. Macchi 187 p; 2. Proell 178 p; 3. Mir 62 p.

Retrospectivă 1971 (I)

HANDBALIȘTII IUGOSLAVI AU DOMINAT CATEGORIC

● Formația română se menține pe un loc fruntaș ● Jucătorii din Ungaria în spectaculos progres ● Danemarca ocupă doar locul 10...

Anul 1971, cel care a precedat sezonul primului turneu olimpic al handbalului în 7, a fost extrem de bogat în competiții cu caracter internațional, cea mai mare parte dintre ele avînd drept scop verificarea potențelor înaintea marii întreceri de la München. De-a lungul celor 12 luni am înregistrat 151 de meciuri interțări în care au fost angrenate 25 de țări din 4 continente, iar specialiștii au putut urmări principalele favorite la J.O. în opt turnee de anvergură:

Martie — **Turneu internațional** (în Danemarca): 1. CEHOSLOVACIA, 2. Iugoslavia, 3. Danemarca, 4. R. F. a Germaniei;

Iulie — **„Trofeul Iugoslavia“**: 1. IUGOSLAVIA, 2. Cehoslovacia, 3. Ungaria, 4. ROMÂNIA;

Septembrie — **„Cupa Kohasz“** (la Miskolc): 1. IUGOSLAVIA, 2. R.D. Germană, 3. Ungaria, 4. Cehoslovacia;

— **Cupa „Mării Baltice“** (în Suedia): 1. R. D. GERMANĂ, 2 U.R.S.S., 3. R. F. a Germaniei, 4. Polonia.

Noiembrie — **Turneu internațional** (la Viena): 1. UNGARIA, 2 R. D. Germană, 3. Austria;

— **„Trofeul Carpați“** (la Galați): 1. IUGOSLAVIA, 2. ROMÂNIA, 3 Ungaria, 4. R. F. a Germaniei;

— **„Cupa mondială“** (în Suedia): 1. IUGOSLAVIA, 2. ROMÂNIA, 3 U.R.S.S., 4. Cehoslovacia;

Decembrie — **Turneu internațional** (la Schwerin): 1. IUGOSLAVIA 2. R. D .Germană, 3. Ungaria, 4. Cehoslovacia.

Cîștigînd 5 din cele 8 mari competiții, handbaliștii iugoslavi au dominat de o manieră categorică întregul sezon, ceea ce i-a instalat în fruntea clasamentului mondial alcătuit pe baza meciurilor inter-țări susținute de fiecare formație în parte și a procentajelor realizate. Echipa Iugoslaviei nu a pierdut decît două partide în întregul an (13—13 cu R. F. a Germaniei și 14—17 cu Cehoslovacia, la Banja Luka) și a terminat alte două meciuri la egalitate (17—17 cu Danemarca și România). Neînvinsă de la 30 iunie 1971, formația țării vecine se anunță ca una din principalele favorite la primul titlu olimpic ce se va decerna peste 8 luni.

Miroslav Pribanic, unul din jucătorii de bază ai reprezentativei iugoslave, a contribuit la obținerea succeselor acestei formații.

Selecționata României, aflată în 1969 și 1970 în fruntea ierarhiei mondiale, se clasează la finele acestui an pe locul secund, la o foarte mică diferență înaintea reprezentativelor Ungariei și R. D. Germane. Handbaliștii noștri au susținut cel mai mare număr de partide (28), din care au cîștigat 15, au pierdut 7, alte 6 încheindu-le cu rezultate egale. Remanierea serioasă a formației care a cucerit ultimul campionat mondial și folosirea unui lot larg cu mai mulți debutanți au influențat asupra rezultatelor, și, pentru prima oară în ultimii ani, „7“-le român nu a reușit să cîștige nici un turneu internațional, cele 7 înfrîngeri fiind înregistrate în urma unor partide cu Suedia (9—16 și 11—13), Ungaria (11—13), Cehoslovacia (13—14), Iugoslavia (10—13 și 15—17) și Elveția (16—19, la București). Acesta din urmă poate fi considerat cel mai surprinzător rezultat al întregului an handbalistic. În ansamblu, însă, Gruia și coechipierii săi au probat și în acest sezon o valoare ridicată și posibilități certe de a intra în lupta pentru medalii la J.O.

În progres față de pozițiile ocupate în clasamentul de anul trecut — se află selecționatele Ungariei și Uniunii Sovietice (ultima nu a jucat însă decît 7 partide). În schimb, reprezentativele R. D. Germane, R. F. a Germaniei și mai ales cea a Danemarcei au coborît cîteva trepte pe scara primelor valori ale handbalului mondial. Cu totul surprinzătoare — absența „7“-lui polonez din rîndul primelor 10 formații. Iată, de altfel, cum arată clasamentul amintit:

1. Iugoslavia	25	21	2	2	473—361	88 %
2. ROMÂNIA	28	15	6	7	460—398	64 %
3. Ungaria	22	12	4	6	407—385	63,6 %
4. R.D. Germană	19	11	2	6	318—283	63,1 %
5. U.R.S.S.	7	5	0	2	115—99	77 %
6. Suedia	16	9	1	6	241—208	59 %
7. R.F.G.	19	9	3	7	338—316	55 %
8. Cehoslovacia	23	13	1	11	441—403	54 %
9. Norvegia	13	5	1	7	205—184	42 %
10. Danemarca	22	8	2	12	394—378	41 %

(Echipa U.R.S.S., deși a realizat un procentaj superior formațiilor clasate pe locurile doi, trei și patru, ocupă a 5-a poziție, deoarece a susținut un număr mult mai mic de partide).

Adrian VASILIU

Baschetbaliștii Moscovei învingători în turneul de la Varșovia

● SELECȚIONATA BUCUREȘTIULUI, PE LOCUL V

VARSOVIA, 19 (Agerpres). — Turneul internațional masculin de baschet de la Varșovia s-a încheiat cu victoria reprezentativei orașului **Moscova,** care a terminat neînvinsă competiția. Pe locurile următoare s-au clasat, în ordine, formația **Polonia** din Varșovia, **Sofia, A.Z.S. Varșovia,** echipa orașului **București, Budapesta, S.K.R.A. Varșovia, Helsinki, Legia Varșovia** și **Praga.**

Finala turneului s-a disputat între echipa orașului Moscova și Polonia Varșovia, victoria revenind baschetbaliștilor sovietici cu scorul de 95—71 (53—33). **În partida pentru locurile 5—6, selecționata orașului București a întrecut, cu scorul de 83—55 (45—27), echipa orașului Budapesta.**

Iată celelalte rezultate înregistrate în ultima zi: pentru locurile 3—4: Sofia — A.Z.S. Varșovia 129—83 (65—44); pentru locurile 7—8: S.K.R.A. Varșovia — Helsinki 80—73 (37—33); pentru locurile 9—10: Legia Varșovia — Praga 98—87 (50—47).

În clasamentul cosețeritor, pe primul loc s-a situat jucătorul polonez Paserevski (A.Z.S.), care a înscris 165 de puncte, urmat de bulgarul Peicev — 141 de puncte. Cupa „fair-play“ a fost decernată echipei orașului Budapesta. Cei mai buni jucători ai competiției au fost desemnați Peicev (Sofia), Konovalenko (Moscova) și Likerski (Polonia).

TELEX ● TELEX ● TELEX ● TELEX ● TELEX

Celebra înotătoare australiancă Shane Gould a eșuat în tentativa sa de corectare a recordului lumii în proba de 200 m mixt. Cu prilejul unui concurs care a avut loc la Sydney, ea a fost cronometrată în 2:24.4 (nou record național). Recordul mondial este de 2:23.5 și aparține sportivei americane Claudia Kolb. Cursa masculină de 400 m liber a fost cîștigată de Brad Cooper (Australia) cu timpul de 4:04.7 la 1.4 de recordul mondial al probei deținut de americanul McBreen.

■

În ziua a doua a concursului atletic de sală de la Leningrad, Boris Pișulin a cîștigat proba de 60 m garduri cu timpul de 8.0. În proba similară feminină, pe primul loc s-a clasat Ludmila Skolobanova, cronometrată în 8.6. Vera Gavrilova și-a adjudecat victoria în proba de săritură în înălțime cu rezultatul de 1.76 m, iar Elena Korablova a ocupat primul loc la aruncarea greutății cu 17.06 m.

■

A luat sfîrșit turneul feminin de tenis de la San Francisco. În ultima finală disputată, cea a probei de dublu, cuplul Rosemary Casasi (S.U.A.) — Virginia Wade (Anglia) a învins în trei seturi cu 6—3, 5—7, 6—2, perechea Judy Dalton (Australia) — Françoise Durr (Franța).

■

Concursul internațional de ciclocros desfășurat la Geneva s-a încheiat cu victoria campionului mondial, Eric de Vlaeminck (Belgia). El a fost cronometrat pe distanța de 24.300 km cu timpul de 1 h 13:35, fiind urmat de elvețianul Albert Zweifel — la 24 sec., cehoslovacul Milos Fisera — la 1.28 și olandezul Jacobus Spetgers — la 1.38. Italianul Franco Vagneur a ocupat locul 10 la 2.38 de cîștigător.

■

La St. Moritz au început întrecerile pentru campionatul european de bob de 4 persoane. După disputarea primelor două manșe, conduce primul echipaj al R.F. a Germaniei cu timpul de 2:28.91. Urmează: Elveția II cu 2:19,51 și Austria I 2:29.88.

Campionatul feminin de handbal

FESTIVAL TIMIȘOREAN

Turneul de sală de la Timișoara a continuat în mijlocul aceluiași interes. Din nou, marți după-amiază, tribunele sălii Olimpia au fost pline, peste 2 000 de spectatori urmărind și încurajînd cele zece divizionare A. Deși nota de duritate a fost întrucîtva atenuată, partidele au continuat să fie disputate pînă dincolo de limitele fair-play-ului, ceea ce denotă disperarea cu care se luptă pentru fiecare punct.

Deasupra tuturor acestor prime constatări se impune să apreciem însă evoluția fostei campioane a țării — Universitatea Timișoara. Dincolo de ușurința cu care și-a întrecut primele adversare (nu prea faimoase) trebuie să relevăm jocul de înaltă ținută sportivă și estetică pe care-l practică teamul lectorului universitar Constantin Laché. Eleganța mișcărilor încîntă o dată cu precizia și viteza execuțiilor tehnice, mobilitatea în apărare își găsește un corespondent fericit în dinamismul fazelor de atac, toate acestea fiind grefate pe fondul unei omogenități aproape fără repros. Antrenorul federal prof. Gabriel Zugrăvescu afirma, și avea perfectă dreptate, că dacă în Olanda ar fi evoluat Universitatea Timișoara și dacă ea ar fi jucat ca în acest turneu, cu siguranță s-ar fi clasat pe unul dintre primele trei locuri.

Echipa timișoreană dispune de un lot valoros, din care se remarcă Terezia Popa, Emilia Neghină, Ibadula Nadire, Elisabeta Simo, Iolan Rigo, Edeltraut Sauer, Gorița Gavrilov și altele, și căruia i se va adăuga în toamnă, la capătul unei lungi convalescențe, excelenta Cristina Metzenrath. Fără îndoială, meritul dirijorului acestei încîntătoare orchestre nu este deloc neglijabil, el reușind printr-o laborioasă și continuă activitate să pună în valoare potențialul fiecăruia dintre valoroasele sale eleve.

Ne vedem obligați ca elogiului la adresa Universității Timișoara să adăugăm și cîteva comentarii privind două dintre surprizele înregistrate marți după-amiază în sala Olimpia. Mai întîi, despre inexplicabila înfrîngere a Textilei Buhuși în partida cu Universitatea Cluj. Spuneam, și ne menținem pe poziție, că Textila Buhuși este una din formațiile bine pregătite. Totuși, în întîlnirea cu studentele din Cluj, elevele antrenorului Emerich Danze au evoluat șters, au părut neinteresate de rezultat, s-au lăsat asaltate fără să întreprindă nimic serios. L-am rugat pe antrenorul textilistelor să ne explice misterul acestei neobișnuit de slabe comportări a echipei sale în întîlnirile cu Universitatea: „Avem un complex al Clujului. Ce va fi însemnat acest complex n-am reușit să aflăm. Poate va obține explicații mai ample și mai apropiate de realitate conducerea asociației sportive Textila“.

A doua surpriză este victoria obținută de Rapid la Confecția, într-un veritabil derby al amenințatelor la retrogradare. Meciul a mers „cap la cap“ pînă în min. 43 cînd Rapid conducea cu 12—11. Au urmat 4 minute în care Confecția a beneficiat de patru aruncări de la 7 metri (dintre care 3 acordate perfect justificat). Dar, două dintre ele au fost apărate de Buzaș, una a zguduit bara, iar alta a trecut peste poartă... A fost momentul psihologic al întîlnirii, moment care, bine speculat, ar fi putut aduce formației prof. Valeriu Gogîltan victoria. Dar... Oricum, sîntem de părere că după modul cum au evoluat cele două echipe, un meci nul ar fi fost echitabil.

Hristache NAUM

CALEIDOSCOP

SLALOMUL VEDETELOR

Ca în fiecare început de an, localitatea Mégève a găzduit, zilele trecute, un concurs de schi rezervat vedetelor ecranului, music-hallului și turfului. Proba masculină a fost cîștigată de jocheul *Freddy Head*, în timp ce pe locurile următoare s-au clasat cîntărețul *Claude Brasseur* și *Sacha Distel*. Actrița de cinema *Annie Corday* a dominat întrecerea feminină fiind urmată de cîntărețele *Petula Clark* și *Sheila*. Printre participanții la aceste întreceri s-au mai aflat *Jean Marais, Claude Rich, Charles Aznavour, Mireille Mathieu, Annie Girardot ș.a.*

Cîțiva din participanții la turneul internațional de șah de la Wijk aan Zee (Olanda), de la stînga la dreapta: Portisch (Ungaria), Smislov (U.R.S.S.), Langeweg, Timman, Donner (toți din Olanda) și Ljubojevic (Iugoslavia). Ei asistă la o mică demonstrație pe un nou model de tablă de șah... desigur nu pentru competiții, ci pentru agrement.

Foto: ANP-Amsterdam

UN CONCURENT PERICULOS

În Filipine, luptele de cocoș sînt un sport (!) foarte popular, care aduce venituri importante organizatorilor de reuniuni și de pariuri. Recent, la Manilla, în timpul unei asemenea lupte, unul din cocoși — ignorîndu-și din motive inexplicabile adversarul — s-a repezit mai întîi la arbitru, dîndu-i o lovitură mortală în zona gîtului și, apoi, la propriul său antrenor pe care l-a desfigurat. Cercetările întreprinse au dus la constatarea că violentul combatant era dopat!

Un comentator local, specialist în asemenea lupte, afirmă însă că respectivul cocoș s-a revoltat pur și simplu văzînd în jurul său atîta lume care îl incită să-l doboare pe adversar, să-și piardă penele să primească dureroase lovituri de cioc. „A acționat, astfel, din instinct — a spus gazetarul — și în lumea animalelor, instinctul înseamnă, adeseori, inteligență..“

RECORDMANA MONDIALĂ A DEVENIT UN MEDIC APRECIAT

Timp de 10 ani, *Galina Popova* s-a numărat printre cele mai bune atlete din Uniunea Sovietică. În această perioadă, ea și-a onorat palmaresul cu un record mondial la săritura în lungime și cu titlul de campioană a U.R.S.S. în cursa de 100 m plat. După ce a renunțat la activitatea competițională, Galina a rămas credincioasă sportului și cum, între timp, terminase facultatea de medicină, a început să întocmească un studiu teoretic asupra sportivelor de performanță. Acest studiu a constituit lucrarea sa pentru obținerea titlului de candidată în științe medicale. Galina Popova și-a susținut cu brio lucrarea în aula Universității din Tartu, obținînd titlul care confirmă temeinica sa pregătire în domeniul științific.

FRUCTELE MÎNIEI

O greșeală cu urmări pozitive s-a produs la un mare concurs de tir desfășurat la Toronto, în Canada. Arbitrii de concurs au amestecat țintele concurenților Tom Jenson și Archibald Whitley, fapt ce a dus la repetarea probei cu sportivii în cauză. Spre mirarea organizatorilor, s-a constatat că cel de al doilea țintaș, A. Whitley, doborîse un record național.

Abia acum începe însă partea curioasă. Comparînd cele două rînduri de rezultate — căci, între timp, se elucidase problema țintelor încurcate — s-a văzut că la cea de a doua tragere ambii concurenți realizaseră rezultate net superioare, deși reveniseră pe poligon într-o vizibilă stare de enervare.

E bună la ceva și... mînia.

NU-I CUM VREA FRAZIER!

Desigur foarte mulți pasionați ai sportului cu mănuși s-au întrebat de ce a făcut *Joe Frazier* o pauză atît de lungă după meciul cu Cassius Clay. Le putem răspunde: nu pentru că așa ar fi vrut campionul mondial al „greilor“, ci pentru că așa a hotărît firma „Cloverly Inc.“ din Philadelphia. Această societate anonimă l-a angajat pe Frazier, imediat ce acesta a cucerit titlul olimpic la Tokio, pe o perioadă de 10 ani, exploatîndu-i nu numai vigoarea pumnilor, dar și talentele muzicale în cadrul orchestrei sale, „The Knock-outs“.

Decepționați de impozitul pe care l-a reținut fiscul la „meciul secolului“, patronii firmei au hotărît să nu-l mai lase pe Frazier să urce pe ring decît în 1972. Ceea ce au și făcut.

UN OM PERSEVERENT

Una din vedetele faimosului music-hall parizian „Olympia“ este cîntărețul orb Gilbert Montaigne. În ciuda infirmității cu care s-a născut, cîntărețul este un fervent practicant al sportului. După ce s-a dovedit foarte dotat pentru schi nautic, el a început să se inițieze în patinaj făcînd progrese foarte rapide.

Montaigne este o impresionantă exemplificare a celebrului adagiu: „O inimă vitează va fi mereu stăpîna trupului pe care îl însuflețește“.

Supercampionul cicliștilor profesioniști, belgianul *Eddy Merckx*, a petrecut cîteva zile în stațiunea elvețiană de sporturi de iarnă Crans sur Sirre. Pentru a-și menaja prețioasele picioare, Merckx a evitat pîrtiile prea înclinate și a decis să ia lecții de schi fond, în compania unui fost campion mondial (pe 30 km), elvețianul *V. Kronig.*

Redacția și administrația: București, str. Vasile Conta nr. 16; telefoane: centrală 11.10.05, secția corespondenți 11.51.09, interurban 72 și 286; telex: sportrom bue. 180, Tiparul „I. P. Informația“, București 40368

PROLETARI DIN TOATE ȚĂRILE, UNIȚI-VĂ!

Sportul

ZIAR AL CONSILIULUI NAȚIONAL PENTRU EDUCAȚIE FIZICĂ ȘI SPORT

ANUL XXVIII — Nr. 6942 | 4 PAGINI 30 BANI | VINERI 21 IANUARIE 1972

ANUL JUBILEULUI REPUBLICII NOASTRE DRAGI

SPORTUL ROMÂNESC ÎN 40 DE SINTEZE

În numărul de azi: județul Galați

Îndeplinindu-și cu consecvență rolul său social, educația fizică și sportul contribuie nemijlocit la menținerea și întărirea sănătății oamenilor muncii, la recrearea lor activă, la dezvoltarea armonioasă a tinerelor generații prin practicarea sistematică a exercițiilor fizice și sportului, la sădirea și educarea unor asemenea prețioase trăsături morale, cum sînt curajul, inițiativa, disciplina, corectitudinea.

Și începînd cu consolidarea bazei sale materiale, cu extinderea sferei de cuprindere a maselor, cu diversificarea mijloacelor de pregătire puse la dispoziția performerilor și a schimbului lor de mîine — copiii și juniorii —, cu specializarea tot mai temeinică, științifică, a cadrelor de antrenori și profesori, cu aportul entuziast al activiștilor obștești, sportul românesc este rezultatul și, totodată, beneficiarul grijii pe care Partidul Comunist Român și statul socialist le manifestă față de bunăstarea poporului. Civilizația socialistă, pe care o clădim cu toții, cei ce muncim cu brațele și cu mintea pe străvechile meleaguri ale Dunării și Carpaților, își însumează organic perimetrul sportului, al educației fizice și turismului. Și dacă cifrele sînt singurele capabile să păstreze cel puțin o dimensiune din ceea ce înseamnă tumultul unui stadion cuprins de tinerețe și de entuziasmul întrecerii, să arătăm că în ultimii ani au fost angrenați într-o activitate sistematică, prin organizarea unor competiții la peste 40 de ramuri sportive, circa 300 000 tineri anual, și că 3 000 000 de participanți au animat competițiile de masă. Și corelîndu-le cu cele 16 medalii obținute la Jocurile Olimpice, cu cele 22 de titluri de campioni mondiali, 22 de învingători în întrecerile continentale, 8 cupe ale campionilor europeni și cu cele 2 recorduri olimpice, 5 mondiale și 4 europene — bilanț al sportului de performanță românesc în cincinalul precedent — cifrele vor compensa prin contur precis lipsa culorii. În fond, sportivii nu-și măsoară rezultatele cu etaloanele exactității, chiar dacă efortul lor, uneori supraomenesc, solicită o înțelegere mult mai amplă?

Planul de dezvoltare a mișcării sportive pe perioada 1971—1975 se înscrie în contextul general al planului cincinal de dezvoltare a țării noastre. Iată de ce, firesc, perspectiva dezvoltării sociale și economice a fiecărui județ — unitate de bază administrativ-teritorială — se referă și la activitatea sportivă, iată de ce asigurarea unei mai judicioase și armonioase repartizări teritoriale a forțelor mișcării sportive are temeiuri planice.

În acest an, poporul nostru va sărbători un sfert de veac de la proclamarea republicii, act de importanță istorică, pe drumul edificării socialismului în România. Sub semnul acestei sărbătoriri, imaginea unitară a sportului românesc și, totodată, atît de multiplă în aspectele specifice ale fiecărui județ, își va găsi reflectarea în suita monografică intitulată **„Sportul românesc în 40 de sinteze"**, care va oferi cititorilor, periodic, un tablou cît mai fidel al dezvoltării educației fizice și sportului pe teritoriul celor treizecișinouă de județe și al Capitalei țării, al uriașilor pași înainte pe care sportul nostru i-a făcut în cei 25 de ani de Republică.

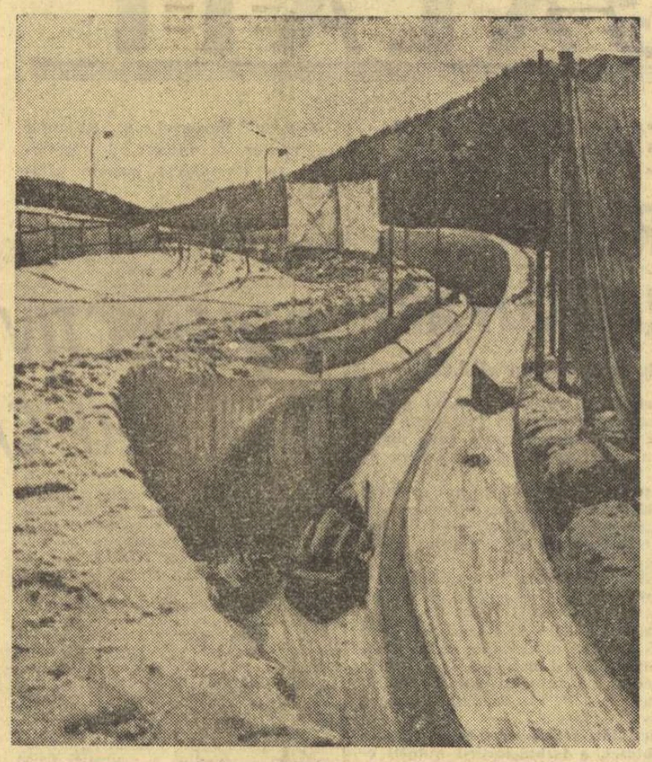

O spectaculoasă porțiune a pîrtiei de bob de pe muntele Teine

Ieri s-a încheiat la sediul C.N.E.F.S.

ȘEDINȚA DE LUCRU CU PREȘEDINȚII CONSILIILOR JUDEȚENE PENTRU EDUCAȚIE FIZICĂ ȘI SPORT

Ieri, s-au încheiat lucrările consfătuirii Biroului C.N.E.F.S., cu președinții Consiliilor județene pentru educație fizică și sport.

În cea de a doua zi a dezbaterilor au fost prezentate o serie de concluzii și expuneri privind activitatea din cadrul principalelor domenii ale mișcării sportive.

Conf. univ. **Marin Birjega,** vicepreședinte al C.N.E.F.S., a arătat în cuvîntul său principalele constatări reieșite în urma controlului efectuat de brigăzile C.N.E.F.S. în unele județe și a analizat stilul și metodele de muncă ale unor consilii locale pentru educație fizică și sport.

Conf. univ. **Ioan Kunst-Ghermănescu,** secretar al C.N.E.F.S., a prezentat apoi un referat în legătură cu aplicarea în practică a orientării metodice a federațiilor de volei, baschet și handbal.

Prof. dr. **Leon Teodorescu,** vicepreședinte al C.N.E.F.S. și rector al Institutului pentru educație fizică și sport, a înfățișat participanților planul de perfecționare a pregătirii activiștilor care lucrează în domeniul educației fizice și sportului.

Prof. dr. **Emil Ghibu,** vicepreședinte al C.N.E.F.S., a dezbătut în continuare unele dintre problemele actuale ale educației fizice și sportului de masă și de performanță în rîndul elevilor și studenților.

Tov. **Ion Balaș,** vicepreședinte al F. R. Fotbal, a făcut o serie de precizări în probleme privind activitatea fotbalistică a copiilor și juniorilor.

Tov. **Ion Păun,** șeful secției internaționale a C.N.E.F.S., a adus, de asemenea precizări în legătură cu activitatea sportivă internațională.

În încheierea dezbaterilor a luat cuvîntul **tov. Anghel Alexe,** președintele Consiliului Național pentru Educație Fizică și Sport, care a expus concluziile acestei utile consfătuiri de lucru și a dat indicații pentru activitatea viitoare a consiliilor județene pentru educație fizică și sport.

Finala campionatelor de patinaj viteză

AZI INTRĂ ÎN CONCURS JUNIORII ȘI COPIII

TUȘNAD, 20 (prin telefon). — Azi se dă primul start în finala campionatelor naționale de patinaj viteză ediția 1972. Iată ultimele vești din Tușnad, orașul care va găzdui timp de 4 zile cea mai importantă competiție internă a acestui frumos sport de iarnă.

● Comisia de organizare a stabilit ca actul final al campionatelor să înceapă cu probele rezervate juniorilor mici și copiilor. Duminică vor intra în concurs juniorii mari și seniorii care vor lupta pentru cele 20 de titluri.

● Campionii absoluți ai țării, Crista Tracher și Andrei Okoș (ambii de la Dinamo Brașov), se antrenează împreună de mai multă vreme, cu o seriozitate care reține atenția tuturor. Ei ne anunță cele mai aprige dispute din istoria campionatelor republicane, și se pregătesc în consecință.

● Reținut de diverse treburi la Tg. Mureș, antrenorul Carol Gall l-a trimis pe cel mai bun elev al său, V. Coroș, să se pregătească singur pe pista campionatelor. După timpii realizați în probele de control, vitezistul mureșan se anunță printre principalii candidați la titlurile seniorilor. Așadar, antrenorul are toate motivele să fie mulțumit de elevul său.

● O surpriză plăcută pe gheață! Patinatorul clujean Horia Timiș, care a avut o comportare ireverențioasă în timpul ultimului concurs de verificare, s-a oprit și ne-a spus, cu o urmă de regret în glas: *„Vă promit că n-am să mă despart de pistă pînă nu voi deveni un campion merituos."* Se pare că rîndurile critice care i-au fost adresate de ziar au atins zona sensibilității seniorului de la Agronomia Cluj.

● Cu excepția lui Victor Sotirescu (Dinamo București) și V. Ionescu (C.S.S. București), care se numără printre principalii animatori ai întrecerii seniorilor, ceilalți reprezentanți ai Capitalei participă la probele rezervate juniorilor și copiilor.

● Cunoscutul antrenor Petre Tivadaru, profesor de... desen la o școală din Sibiu, care a depistat pe Carmen Dragoman, V. Ciolacu și alte speranțe ale patinajului nostru, ne-a rugat să reținem numele lui V. Vrînceanu, asigurîndu-ne că vom auzi de acesta în confruntările juniorilor mici.

● Veteranul seniorilor, Dan Lăzărescu, și-a perfectat transferul de la Dinamo București la Harghita M. Ciuc, antrenîndu-se cu minuțiozitatea care îl caracterizează, alături de noii săi colegi.

Tr. IOANIȚESCU

Viteziștii, care vor începe azi întrecerile campionatului național, se antrenează pe pista lacului Ciucaș din Tușnad.

Foto: V. BAGEAC

SAPPORO'72

Corespondență telefonică din Japonia

PILOȚII ROMÂNI PANȚURU ȘI PANAITESCU SE SIMT „ÎN MÎNĂ"

SAPPORO, 20 (prin telefon).

Apropierea începerii celei de a XI-a ediții a Jocurilor Olimpice de iarnă se simte din plin nu numai în satul olimpic din cartierul Makomanai, ci chiar și în oraș, care are de acum un aspect sărbătoresc. Fiecare vitrină este plăcut împodobită cu afișe, fanioane și fotografii, pe străzi fluturâ drapelele țărilor participante, magazinele sînt pline de obiecte de artizanat avînd subiect de inspirație tocmai Olimpiada albă.

Noi, boberii, ne-am continuat antrenamentele, în cursul zilelor de marți și miercuri, pe pîrtia amenajată pe muntele Teine. Deocamdată am efectuat tot coborîri necronometrate, deoarece organizatorii vor termina instalarea celulei fotoelectrice de-abia în ziua de 28 ianuarie, cînd vor începe antrenamentele oficiale, cronometrate. Dar, chiar și fără a cunoaște timpii, ne-am putut da seama că echipajele noastre, **Panțuru—Zangor** și **Panaitescu—Papadopol**, se simt „în mînă" și că studierea modului în care vor fi „atacate" virajele devine tot mai rodnică. Joi nu ne-am putut antrena, deoarece în cursul nopții a nins, iar zăpada care acoperise pîrtia nu a putut fi evacuată decît în cursul după-amiezii. Vineri vom relua coborîrile, dar cu bobul de 4 în componența care a cîștigat titlul european în 1971, adică **Panțuru—Pașcu—Focșeneanu—Zangor.** Simbătă se vor face coborîri tot cu bobul de 4, urmînd ca în zilele următoare să revenim la bobul de 2.

În ultimele zile, echipajelor **României, Japoniei, Italiei, Canadei** și **Suediei** li s-au adăugat cele ale **Elveției.** Vicki, Stadler și Candrian au renunțat să participe la proba de bob 4 din cadrul campionatului european de la Saint Moritz, pentru a se acomoda mai din vreme cu pista olimpică de la Sapporo.

Referitor la antrenamentele aproapiaților noștri rivali trebuie să menționez noutatea tehnică adusă de reprezentanții Italiei, piloții Gaspari, De Zordo, Vicario și Alvera și împingătorii lor. Carena boburilor italiene este vizibil modificată față de cea clasică, în sensul că se aseamănă foarte mult cu capotele automobilelor de curse formula 1. Noile carene, construite de celebrul Siorpaes, au fost studiate în cadrul Institutului aeronautic al Italiei și încercate vreme îndelungată în tunele aerodinamice. Boburile au fost experimentate anul acesta pe pîrtia de la Cortina d'Ampezzo și conducerea tehnică a echipei Italiei a ajuns la concluzia că noile „mașini" dau randament mai mare decît vechile boburi pe care le folosesc, de altfel, absolut toate celelalte țări prezente la Sapporo. Deoarece coborîrile de aici nu au fost cronometrate, nu ne putem da seama de eficacitatea noilor carene, dar este sigur că urmașii lui Monti, întotdeauna inovatori în acest sport, nu s-au păcălit.

HARITON PAȘOVSCHI
antrenorul lotului olimpic de bob al României

START ÎN MARELE PREMIU — FILT '72

Competiția internațională de tenis „Marele Premiu" — 1972, organizată de federația internațională de specialitate (FILT), care în acest an va fi patronată de societatea engleză „Union Commercial", va începe la 7 februarie o dată cu desfășurarea turneului indoor, programat la Los Angeles, după care va avea loc cel de la Hampton (S.U.A.). Iată concursurile care se vor desfășura în prima parte a acestei a treia ediții a competiției:

6—12 martie **Washington;** 27 martie — 3 aprilie **Monte Carlo;** 10—16 aprilie **Madrid;** 17—23 aprilie **Palermo;** 17—23 aprilie **Nisa;** 24 aprilie — 2 mai **Roma** (campionatele internaționale ale Italiei); 8—14 mai **Bournemouth;** 8—14 mai **Bruxelles;** 22 mai — 4 iunie **Roland Garros** (campionatele internaționale ale Franței).

30 septembrie 1970, ziua de glorie a fotbalului arădean, ziua eliminării Feyenoordului

Foto: Paul ROMOȘAN

WEEK-END CU „BĂTRÎNA DOAMNĂ"

— Reportaj fără voaletă —

Viorel Igna „dintr-a cincea", unul din numeroșii **Igna** ai Aradului, spune că Feyenoord-ul a venit și a plecat de pe malul Mureșului precum Baiazid de la Rovine. Și cînd am încercat să-l necăjesc, spunîndu-i: **„Ați avut noroc, Viorele că nu v-a venit rîndul pe Cîmpia Mierlelor"**, mi-a răspuns prompt, cu o sclipire veselă în ochi: **„Cîmpia Mierlelor a fost pe „23", cu Dinamo".**

... Coborîm din tramvai, la U.T.A. Intrăm prin față. Mica placă albă care cinstește „victoria de la Rovine" abia se zărește. Litere albe, cioplite, pe un fond lucios, tot alb. Sculptorul amator s-a sfiit parcă să folosească bronzul, convins de faptul că fotbalul nu poate avea monumente eterne.

Intrăm pe stadion. Urcăm în tribună. E o zi însorită, dar gerul mușcă. Întreb: **„Cîte locuri numerotate au tribunele?"** Mi se răspunde: **„2 436".** Am impresia că nu am auzit bine. Rog să se repete cifra. Tot **„2 436".** Notez în carnet, dar mă trag, pentru orice eventualitate, spre furnizorul cifrei, ca să vadă că nu scriu 9 ci 2. Văzîndu-mi nedumerirea, Mihai Flore repetă și el „2 436", adăugînd: **„Cînd a venit Feyenoord-ul, după ce i-am cazat la „Astoria", s-a organizat o plimbare prin oraș. Am trecut, bineînțeles, și pe la stadion. Vanhaneghemii au coborît în arenă, au încercat gazonul cu tălpile lor groase, de crep, s-au uitat jur-împrejur și au spus ceva interpretului. Acesta mi-a transmis că oaspeții ar vrea să vadă și stadionul pe care or să joace. Dar nu m-am pierdut cu firea. Le-am spus că ne pare foarte rău... că stadionul de joc e în reparații capitale, și astfel o să fim nevoiți să jucăm pe acesta. Olandezii au părut foarte mulțumiți de răspuns..."**

Începe ședința de analiză. Are cuvîntul tovarășul Pop. Citește frumos, în perioade egale. **„Pentru această toamnă am avut ca obiective locul I—IV la divizie și calificarea în turul III al Cupei U.E.F.A. Planul a fost îndeplinit, cu o mică depășire la U.E.F.A."**

Lereter șade în dreapta mea. Ascultă cu o atenție care mă uimește. Am impresia că asistă la „analiza Tottenham-ului", nu a U.T.A.-ei. Îl examinez pe furiș, de cîteva ori. Nici o mișcare. Mă simt obligat să notez ideile din referat, deși aș putea să iau o copie după terminarea ședinței.

Scriu: **„În cadrul curbei constant bune a acestei toamne, s-au produs patru căderi: 1. La 29 august, cu Steaua, la Arad (2—2), după 45 de zile de efort în pregătire; 2. La 3 octombrie, cu C.F.R. Cluj, tot la Arad (4—0), după 35 de zile de la precedenta; 3. La 3 noiembrie, cu Zagiebie, la Arad. (2—1) după circa 30 de zile de la precedenta: 4. La 12 decembrie, cu Sport Club, la Bacău (2—4), după cca 40 de zile de la precedenta".**

Mă uit la Lereter. Îmi zîmbește: **„Cînd iese bine, chiar și căderile de formă sînt reușite".**

Ioan CHIRILA

(Continuare în pag. a 3-a)

MARE INTERES ÎN PREAJMA „INTERNAȚIONALELOR" DE TENIS DE MASĂ ALE ROMÂNIEI

● Jucătorii români și chinezi se antrenează de zor ● Sportivii noștri participă la un concurs de verificare ● 28 de echipe prezente la start

CLUJ, 20 (prin telefon). — Orașul nostru a „intrat" de acum în atmosfera „internaționalelor" de tenis de masă, fiind împînzit cu splendide afișe care anunță marea competiție ca și programul ei de desfășurare. Pe măsură ce ziua concursului se apropie (duminică) crește și interesul în jurul acestei întreceri de anvergură, mai ales că aici au și sosit primii oaspeți.

Astfel, lotul român se află de miercuri seara în orașul gazdă a „internaționalelor", iar joi după-amiază, sub conducerea antrenorilor Ella Constantinescu și Farkas Paneth, s-a efectuat primul antrenament în sala Clujeana. În cursul zilei de joi au ajuns la Cluj, după un popas de o noapte la Poiana Brașov, reprezentativele R.P. Chineze. Așii paletei din țara prietenă au făcut cunoștință cu orașul și cu sala unde se va desfășura competiția.

În cursul serii, după consumarea antrenamentelor echipelor divizionare din Cluj, organizatorii prestigioasei competiții au trecut la amenajarea sălii. Aici, vineri dimineața se va disputa un concurs de verificare pentru jucătorii români, iar paralel, vor fi programate și antrenamentele oaspeților chinezi. Pe timpul „internaționalelor", în Sala sporturilor vor fi instalate șase mese de concurs și una pentru încălzire.

În rest, cu toții așteptăm, în continuare, celelalte loturi de sportivi.

Ns. D.

Proba pe echipe, cu care va fi inaugurată competiția, cuprinde 14 formații feminine și tot atîtea masculine. Țara noastră va fi reprezentată în ambele întreceri de cîte patru garnituri.

Concursul inter-echipe este eliminatoriu și se va juca conform „Cupei Corbillon", formulă folosită în întrecerile feminine ale campionatelor mondiale. În consecință, în cadrul unei întîlniri urmează să se desfășoare 4 meciuri de simplu și unul de dublu.

După turneul de handbal feminin de la Timișoara

CARENȚELE JOCULUI ÎN APĂRARE GENEREAZĂ DURITĂȚILE

Miercuri seara s-a încheiat, în sala Olimpia din Timișoara, în tribunele căreia se aflau aproape 3 000 de spectatori, al doilea turneu al turului secund al campionatului feminin de handbal, divizia A. Dîrzenia, încrîncenarea, duritatea — pe alocuri — au fost caracteristicile ultimelor cinci partide ale acestui atît de agitat turneu de sală.

Am rezumat ultima seară de handbal pentru a face loc unei retrospective generale. Repetăm, poate supărător, dar util, că la **Timișoara disputa a luat un aspect crîncen, jocul fetelor s-a apropiat — numai în ceea ce privește duritatea — de cel al băieților, uneori depășindu-l chiar. A fost efectul clar al slabei pregătiri generale a unor formații și, în special, a apărărilor.** Neavînd deprinderile tehnice necesare și o orientare tactică bine definită, majoritatea formațiilor au recurs, în fazele defensive, la mijloace extraregulamentare, pe șleau spus — au lovit în dreapta și în stînga cît au putut.

Fără îndoială, și în această chestiune (ca și în altele) **vina aparține integral antrenorilor.** Ei sînt cei care n-au știut, n-au vrut sau n-au putut să asigure de-a lungul anilor capacitatea tehnică și tactică adecvată pentru practicarea unui joc bun în apărare, circumscris în limitele regulamentului. **Este și de datoria colegiului central al antrenorilor, a antrenorului federal Gabriel Zugrăvescu, a biroului F.R.H.** să ajute, să îndrume și să ia măsuri pentru eliminarea acestei grave carențe a handbalului nostru feminin.

La Timișoara a fost evident și faptul că multe dintre echipele de divizia A nu s-au pregătit cum se cuvine pe parcursul celor aproape 120 de zile de întrerupere a campio-

(Continuare în pag. a 3-a)

CLASAMENTUL TURNEULUI DE LA TIMIȘOARA

1. „U" TIMIȘOARA	3	3	0	0	70—29	6
2. „U" București	3	3	0	0	47—38	6
3. I.E.F.S.	3	2	1	0	43—31	5
4. Rapid	3	2	1	0	38—35	5
5. Rulmentul Bv.	3	1	1	1	42—52	3
6. „U" Cluj	3	1	0	2	38—55	2
7. Confecția	3	0	1	2	43—49	1
8. Mureșul Tg. M.	3	0	1	2	27—34	1
9. Textila Buhuși	3	0	1	2	35—47	1
10. Voința Odorhei	3	0	0	3	33—46	0

CLASAMENTUL DIVIZIEI A

1. „U" TIMIȘOARA	12	11	0	1	221—117	22
2. „U" București	12	10	1	1	180—126	21
3. I.E.F.S.	12	8	1	3	133—110	17
4. Mureșul Tg. M.	12	5	2	5	127—124	12
5. Rulmentul Bv.	12	5	2	5	154—156	12
6. Textila Buhuși	12	4	2	6	133—146	10
7. Rapid	12	3	3	6	117—128	9
8. Voința Odorhei	12	3	1	8	120—135	7
9. Confecția	12	1	3	8	138—175	5
10. „U" Cluj	12	1	2	9	127—191	5

Echipa de juniori reintră în prim-planul hocheiștilor

— Programul turneului selecționatei R. P. Chineze —

La sfîrșitul acestei săptămîni va avea loc pe patinoarul „23 August" din Capitală o dublă întîlnire de hochei între selecționatele de juniori ale României și Iugoslaviei. Ambele jocuri vor începe, atît simbătă, cît și duminică la aceeași oră: 17. Din reprezentativa țării noastre vor face parte cîțiva tineri hocheiști, componenți ai unor formații de divizia A: **Netedu, Florian, Maiihin** (I.P.G.G.), **V. Hutanu** (Dinamo), **M. Vlad** (Steaua), **Morcan, Olenici, Curelaru** (Dunărea), **Mikloș, Csedő** (Avîntul M. Ciuc). Oaspeții sînt așteptați să sosească azi cu autocarul. Prima partidă va fi condusă de cuplul **C. Sginică — M. Presneanu.**

După cum s-a mai anunțat la începutul lunii februarie va sosi în țara noastră reprezentativa de hochei a R.P. Chineze. Hocheiștii chinezi vor disputa două partide la Galați (4—5 februarie), două la Miercurea Ciuc (8—9 februarie), după care în ziua de 12 februarie vor întîlni la București selecționata A a țării noastre. În ziua următoare oaspeții vor avea ca partener de întrecere formația secundă a României.

★

La invitația forului bulgar de specialitate, doi arbitri români vor conduce în zilele de 5 și 6 februarie partida amicală dintre formațiile reprezentative ale Bulgariei și R.D. Germane. Federația română a delegat la aceste partide, ce vor avea loc la Sofia, pe **Oprea Barbu** și **Gh. Mureșan.**

★

Se reînoadă o veche tradiție în hocheiul nostru! Este vorba de reluarea șirului de ediții al competiției amicale, organizată anual de federația noastră. După cîteva întreruperi, între 14 și 20 februarie, va avea loc la București „Cupa Federației Române de Hochei", la care și-au anunțat participarea selecționata R.D. Germane din grupa B a C.M., precum și puternice formații de club din U.R.S.S., Cehoslovacia și Polonia.

Echipa de juniori reintră în prim-planul hocheiștilor

— Programul turneului selecționatei R. P. Chineze —

(Continuare în pag. a 3-a)

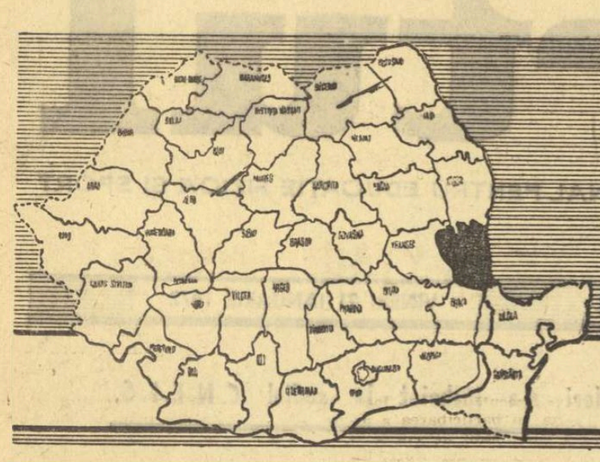

1947 - 1972
SPORTUL ROMÂNESC în 40 de sinteze
GALAȚI

Silueta modernă a Palatului sporturilor se integrează armonios în Complexul sportiv „Dunărea".

ACEST COMPLEX FENOMEN SOCIAL TREBUIE INTEGRAT ORGANIC ÎN SFERA NOASTRĂ DE PREOCUPĂRI

Interviu cu tov. GHEORGHE BAROGA, secretar al Comitetului Județean al P.C.R.

— Tovarășe secretar, am dori ca în discuția noastră să abordăm trei probleme principale. Prima se referă la preocuparea pe care o are Comitetul județean de partid pentru continua dezvoltare a mișcării sportive gălățene. Ce ne puteți spune în acest sens?

— Sportul fiind un complex fenomen social, este evident că nu poate rămîne în afara sferei noastre de preocupări. Însăși conducerea de partid, personal tovarășul NICOLAE CEAUȘESCU, acordă o mare atenție acestei importante probleme. Edificarea societății noastre socialiste are nevoie de oameni sănătoși la trup și minte, educați în spiritul celui mai profund patriotism, gata oricînd să apere cuceririle revoluționare ale poporului.

Pentru Biroul Comitetului județean de partid, analiza periodică a activității de educație fizică și sport, trasarea liniilor ei directoare, a devenit de multă vreme un bun obicei. La aceste întîlniri, la care participă toți factorii de răspundere — activiști, antrenori, profesori de educație fizică, sportivi, conducători și secretari de partid ai unităților economice — se face o temeinică analiză, tocmai în scopul ridicării pe noi trepte a sportului în județul nostru. În fiecare întreprindere și instituție, școală, unitate agricolă, secretarii de partid au înscrisă pe agenda lor și sarcina privind antrenarea salariaților din unitățile respective la practicarea organizată și sistematică a educației fizice și sportului.

— Care trebuie să fie direcțiile principale de dezvoltare ale mișcării sportive de performanță în județul dv.?

— În primul rînd, consolidarea organizatorică a asociațiilor și cluburilor. Apoi concentrarea forțelor locale și reașezarea lor pe o nouă bază organizatorică, tehnică și materială, în vederea creșterii potențialului valoric. În acest sens, pînă în 1973 toate secțiile de performanță vor avea asigurată baza materială la nivelul cerut de performanțele sportive de nivel republican.

În al doilea rînd, școlile și centrele de antrenament pentru copii și juniori trebuie să devină baza de masă pentru secțiile de performanță, și în sfîrșit, dar nu pe ultimul plan, este necesară asigurarea cu cadre de înaltă specialitate.

— V-am ruga să vă referiți la îmbunătățirea activității politico-ideologice și educative în rîndul sportivilor și activiștilor sportivi.

— Documentele elaborate de partid trasează, după cum se știe, un vast program de acțiune, vizînd toate domeniile de activitate, implicit mișcarea de educație fizică și sport. Domeniul sportului dispune de multiple forme și mijloace care să conducă la formarea conștiinței socialiste.

În vederea curmării stărilor de lucruri negative, pentru întronarea disciplinei, a îmbunătățirii muncii educative, s-au luat măsuri pentru dezbaterea largă cu sportivii a expunerilor tovarășului NICOLAE CEAUȘESCU la consfătuirea de lucru a activului de partid din domeniul ideologiei și în cadrul plenarei C.C. al P.C.R., precum și pentru participarea tuturor sportivilor, activiștilor și antrenorilor la învățămîntul de partid. În același scop se organizează întîlniri cu vechi membri de partid și cu oameni de cultură și artă, informări săptămînale cu privire la principalele evenimente interne și internaționale, vizite ale sportivilor la marile unități industriale (altele decît cele unde aceștia își au locul de muncă), vizitarea muzeelor, a obiectivelor turistice și cultural-istorice, expuneri.

PERSPECTIVE BAZATE PE REALITĂȚI CU CARE NE MÎNDRIM

Viața, dezvoltarea multilaterală a omului contemporan cer cu insistență ca practicarea exercițiilor fizice să se facă sistematic, ocupînd un loc însemnat în preocupările zilnice ale tineretului. Educația fizică a maselor și sportul de performanță au devenit realități de prim ordin în ansamblul vieții noastre sociale.

Sub conducerea partidului, sportul a cunoscut, pe meleagurile gălățene, în acești ani de viață nouă, o perioadă de excepțională afirmare și înflorire. Niciodată în istoria sa mișcarea sportivă gălățeană nu a cunoscut un asemenea avînt, o asemenea afluență a maselor către practicarea organizată și sistematică a educației fizice și sportului.

Municipiul și județul Galați au dat în acești ani campioni și sportivi de certă valoare, care au reprezentat cu cinste, în nenumărate rînduri, culorile naționale. **Dumitru Ciobotaru, Gheorghe Marinescu, Ștefan Cojan, Angela Năstase, Vasile Mănăilă, Panait Severin, Vasile Nicoară, Nicolae Martinescu, Petre Poalelungi, Gabriel Udișteanu, Cornel Penu, Mircea Chivulescu, Fița Rafira** sînt doar cîteva dintre numele celor mai reprezentativi campioni și performeri care se bucură de multă popularitate în rîndurile iubitorilor de sport din țara noastră.

Există astăzi în județul Galați 202 asociații sportive, 5 cluburi puternice de performanță (Politehnica, Dunărea, Oțelul, Flacăra și Fotbal Club), 3 școli sportive (la Galați și Tecuci), un liceu și o școală generală cu program special de educație fizică, o secție puternică de parașutism și aeromodelism, un radioclub, în cadrul cărora activează un mare număr de tineri și tinere.

Datorită sprijinului permanent primit din partea organelor locale de partid și de stat, în ultimii ani activitatea sportivă a Galațiului a reușit să se situeze la un nivel corespunzător pe plan național. **Sîntem reprezentați astăzi — cu rezultate mulțumitoare — în campionatele naționale de box, baschet, popice, lupte, volei, handbal, fotbal și hochei pe gheață.** Rezultate remarcabile au obținut și sportivii secțiilor de caiac-canoe, scrimă, aviație sportivă, șah, aero și navomodele, natație și gimnastică.

Baza materială a sportului gălățean, clădită cu sprijinul substanțial al organelor locale de partid și de stat, precum și cel al C.N.E.F.S. (căreia în acest cincinal i se vor adăuga alte construcții și amenajări), satisface — după opinia noastră — necesitățile mereu crescînde ale activității sportive de masă și performanță. Comparativ cu anii dinaintea instaurării Republicii, cu Galațiul rănit de război, am realizat multe în acest sens.

Două mari stadioane (Dunărea și Portul Roșu), terenuri și micro-terenuri în toate cartierele orașului, sapte săli de sport, un bazin acoperit, două complexe de cîte șase terenuri de tenis de cîmp, terenuri de fotbal, volei, baschet și handbal, două săli acoperite de atletism (la Galați și Tecuci), o arenă de box, o sală de antrenament pentru gimnastică și box, iată numai cîteva dintre bazele sportive care stau la dispoziția tineretului și a oamenilor muncii, pentru practicarea sportului preferat. Recent, tineretul municipiului Galați a mai primit un dar: complexul sportiv Dunărea, amplasat în imediata apropiere a stadionului cu același nume. El se compune dintr-o sală de popice cu patru piste, un bazin olimpic de înot și un cochet palat al sporturilor cu o capacitate de 2 500 locuri.

Patinoarul artificial (dat în folosință cu doi ani în urmă) a adus la ordinea zilei două sporturi (hocheiul și patinajul) care au început să intre serios în preocupările tineretului nostru. Iată și primele rezultate: promovarea echipei Dunărea în divizia A și cîștigarea de către echipa de juniori a aceluiași club a titlului național de juniori.

Baza materială a sportului școlar s-a îmbunătățit substanțial. Au fost bituminate în proporție de 95 la sută, curțile școlilor din Galați și Tecuci: un impuls serios l-au luat amenajarea și construirea bazelor sportive în mediul rural. Sume importante s-au alocat și se alocă pentru procurarea materialului și echipamentului sportiv necesar activității elevilor.

Pe fondul actualei baze materiale, în continuă dezvoltare — și care arată fără putință de tăgadă, sprijinul partidului și statului — este necesar ca sportul gălățean să se ridice la nivelul dezvoltării economice și social-culturale a județului, la nivelul condițiilor materiale și organizatorice existente.

Ne vom îndrepta serios atenția în direcția ridicării activității sportive din întreprinderi și instituții, sate, școli și facultăți, în cartiere și cvartale de blocuri.

Avem încă suficiente rezerve nefolosite, în multe ramuri de sport, avem încă un număr mare de tineri care stau în afara stadioanelor.

Vom acorda toată atenția activității sportive a copiilor și juniorilor, care se desfășoară în școli, unități cu profil sportiv, cluburi și asociații sportive, împletind acest proces de instruire cu o temeinică muncă educativă.

Avem condiții ca sportul de performanță gălățean să se integreze și mai serios în aria sportului național. Pentru aceasta, toate eforturile noastre vor fi canalizate către îmbunătățirea procesului de instruire în cluburi și asociații, creșterea exigenței selecției, ridicarea nivelului profesional al antrenorilor, îmbunătățirea sistemului competițional local.

Acestea sînt doar cîteva dintre obiectivele mari pe care Biroul C.J.E.F.S. le are pe agenda lui de lucru. Dar, la realizarea acestor deziderate vor trebui să concure toți factorii locali cu atribuții conferite de Legea sportului.

Ing. TEODOR OPRICĂ
președintele C.J.E.F.S.

O COMPARAȚIE GRĂITOARE

Impetuoasa dezvoltare a bazei materiale a sportului în județul Galați este grăitoare pentru distanța care desparte — mai mult decît timpul — anii noștri de cei dinaintea instaurării Republicii. Cifrele sînt edificatoare. Dar faptele, realitatea plină de sens, sînt în fiecare zi la îndemîna maselor de cetățeni. Iată un singur exemplu care arată, cu putere de simbol, pașii uriași pe care județul Galați i-a făcut în anii construcției socialiste: localitatea Berești, înainte comună, este acum un oraș în plină înflorire, civilizația socialistă avînd printre pilonii săi stadionul și strandul, aflate la dispoziția celor care în anii vechiului regim nu aveau nici o posibilitate, nici un sprijin din partea statului să practice sportul.

Și acum iată zestrea sportivă a Galațiului:

în 1947:

● Stadion fotbal — 1 000 locuri ● 3 terenuri volei ● 1 teren baschet ● 1 bazin acoperit (18/7 m) ● 1 poligon tir ● 1 arenă box — 1 000 locuri ● 2 săli liceu

și în 1972:

● 2 stadioane fotbal („Dunărea" și „Portul Roșu") — 20 000 locuri ● Bază sportivă a Facultății de educație fizică (4 terenuri, pistă atletism, sectoare aruncări și sărituri, sală de jocuri) ● Sala sporturilor — 2 500 locuri ● Popicărie (4 piste asfalt, 250 locuri) ● Arenă box ● Bazin de înot (dimensiuni olimpice: 50/22 m) ● sală de gimnastică și lupte ● complex tenis cîmp ● patinoar artificial (60/30 m și tribună 2 500 spectatori) ● 95 la sută din curțile școlilor — bituminizate și amenajate pentru educație fizică și sport ● terenuri și microterenuri în toate cartierele orașului.

3 PILONI AI SPORTULUI GĂLĂȚEAN

GIGANTUL DE OȚEL

Primul popas al raidului nostru l-am făcut pe platforma „gigantului" industrial de la Galați. Acolo, pe dealul Mălina, unde cu numai 10—11 ani în urmă vedeai doar un cîmp sterp, cu gropi, se înalță astăzi cea mai mare cetate de foc a României socialiste.

După cum este firesc, și activitatea sportivă de aici a cunoscut o curbă ascendentă. De la prima asociație, înființată în 1961 și numărînd doar 500 de membri, s-a ajuns astăzi la fondarea unui club — **Oțelul**, și a unei asociații — **Constructorul**, în care activitatea sportivă se desfășoară la nu mai puțin de 15 secții pe ramură de sport. Asociația Constructorul este prezentă în campionatele republicane cu o redutabilă echipă de box, de a cărei pregătire se ocupă veșnic tînărul Petre Mihai, cu o echipă de popice promovată anul acesta, cu o alta de fotbal în divizia C. Clubul **Oțelul** a obținut rezultate remarcabile la motociclism, parașutism, modelism etc. Sportivii de pe platforma industrială gălățeană au cucerit multe titluri și medalii în competițiile interne și internaționale. Sînt aici zece maeștri ai sportului și o maestră emerită — parașutista Angela Năstase, 500 de sportivi legitimați.

În ce privește baza materială, cluburile **Oțelul** și **Constructorul** dispun de un mare stadion (Dunărea), 5 terenuri de fotbal, 10 terenuri de volei, handbal, baschet, tenis de cîmp și o sală de antrenament pentru box.

O atenție sporită se acordă mișcării sportive de masă. Numai anul trecut peste 150 de echipe de volei, fotbal, tir, popice participă la campionatul de casă; au fost organizate 6 duminici cultural-sportive, la care au participat peste 4000 de oameni ai muncii, demonstrații sportive și serbări cîmpenești în comunele apropiate, la care și-au dat concursul sportivii de pe platforma marelui combinat siderurgic de la Galați.

DETAȘAMENTUL STUDENȚESC

Fără îndoială că sportul, în rîndurile studenților a jucat și continuă să joace unul din principalele roluri pe scena afirmării și consolidării sportului gălățean.

Dacă curiozitatea ne-ar tenta să facem un raport între numărul sportivilor studenți din Galați raportat la numărul studenților și cel al altor centre din țară, vom afla că rezultatul este net în favoarea gălățenilor. Ei sînt reprezentați la multe discipline în competițiile naționale: volei, baschet, handbal — în prima divizie; handbal, volei, fotbal, baschet — în cea secundă. Iar în ultimul an secția de navomodele a devenit frunțașă pe țară.

Sportul din centrul universitar Galați (care se compune din cele două institute de învățămînt superior — Politehnic și Pedagogic) s-a impus atenției generale și prin valoarea ridicată a sportivilor care au crescut și s-au afirmat aici. **Penu, Udișteanu, Neagu, Iorga, Samungi, Chivulescu,** niște ilustri necunoscuți la începutul anilor de studenție, au devenit ulterior nume cunoscute în sportul românesc.

Nu este mai puțin adevărat, că un aport deosebit la ridicarea măiestriei sportive l-au dat și cei puși să se ocupe de pregătirea sportivilor. Și au făcut-o cu multă pasiune profesorii **Dumitru Sîrbu, Florin Balaiș, A. Miron** și mulți alții.

Înființarea la Galați a Facultății de educație fizică (anul acesta vor primi repartițiile absolvenții primei promoții de profesori) a deschis noi perspective sportului studențesc. Dacă la început studenții acestei facultăți nu aveau unde să-și desfășoare activitatea practică, astăzi — datorită eforturilor conjugate ale organelor locale și ale studenților înșiși — facultatea are la dispoziție un cochet complex sportiv. Și în cadrul Centrului universitar Galați sportul de masă se bucură de o largă adeziune. „Cupa anilor I", întrecerile între ani și grupe, se desfășoară cu regularitate, atît la complexul sportiv Politehnica, cît și pe stadionul Dunărea.

SPORTUL ȘCOLAR

De cîțiva ani se află pe agenda de lucru a organelor locale dezvoltarea pe toate planurile, a activității sportive școlare, ridicarea acesteia la nivelul cerințelor actuale. Înființarea asociațiilor sportive în școlile generale, licee, școli tehnice și profesionale a creat un cadru prielnic afirmării inițiativelor, realizării vechilor deziderate. O preocupare majoră este acordată extinderii bazei materiale, a dotărilor care să asigure condiții optime de practicare a oricărei discipline sportive. În 40 de școli din municipiile Galați și Tecuci au fost amenajate și bituminate aproape 60 de terenuri de handbal, baschet și volei. Pînă în primăvară — așa după cum ne-au asigurat tovarășii de la Inspectoratul județean și C.J.E.F.S. — nu va mai exista școală care să nu dispună de amenajări sportive. La Grupul școlar C.S.G., pe lîngă construcțiile terminate (o pistă de atletism, teren de fotbal, volei etc.) se află în plină construcție o popicărie acoperită.

SPORTIVI SELECȚIONAȚI ÎN VEDEREA JOCURILOR OLIMPICE

Rafira FIȚA — **atletism**
Octavian AMĂZĂROAIEI — **box**
Anton COJAN — **box**
Petre GANEA — **box**
Petre POALELUNGI — **lupte**
Radu DUMITRESCU — **volei**

DATE STATISTICE

5 cluburi: Dunărea, Politehnica, Oțelul, F.C. Galați, Flacăra.
202 asociații sportive (sindicale, școlare, sătești).
31 echipe divizionare A, B, C.
6 centre de antrenament
197 secții afiliate (la 25 de discipline sportive).
20 maeștri emeriți și maeștri ai sportului
18 titluri de campioni naționali, balcanici, europeni, mondiali
5 recorduri naționale
163 antrenori
2200 sportivi clasificați
2 școli sportive
1 liceu cu program de educație fizică
180 grupe de copii și juniori cu 2900 de sportivi
20 sportivi selecționați în loturi republicane
420 arbitri
370 instructori
160 profesori de educație fizică

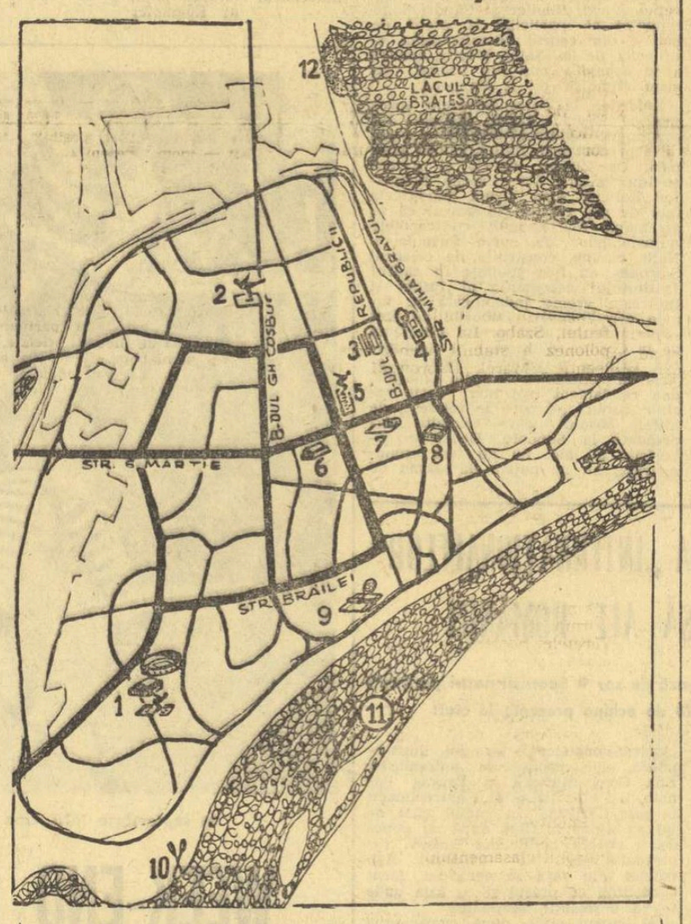

1. Complexul „Dunărea": stadion, Palatul sporturilor, popicăria, bazinul olimpic; 2. Patinoarul artificial; 3. Stadionul „Portul roșu"; 4. Complex tenis și baza sportivă studențească; 5. Bazin înot. 6. Sala de sport „Dunărea". 7. Complexul sportiv „Politehnica", 8. Arena de box „Dunărea"; 9. Arena de tenis „Dacia"; 10. Baza nautică; 11. Plaja „Cocuța-Dunăre"; 12. Plaja „Brateș".

Patinoarul artificial din orașul dunărean a relansat hocheiul și patinajul local

Sub semnul inițiativei

56 DE COMUNE ÎN CONCURS

Valoarea unei idei, a unei inițiative transpusă în practică se apreciază de cele mai multe ori în funcție de durabilitatea ei în timp și spațiu. Prin această prismă trebuie văzute două valoroase inițiative ale organelor locale — sportive, U.T.C. și sindicale — care s-au bucurat de adeziune și eficiență. Prima constă în concursul pentru cea mai frumoasă bază sportivă din mediul rural, care s-a încheiat nu de mult. Inițiativa a provocat un real entuziasm în rîndul diriguitorilor și sătenilor din cele 56 de comune ale județului, participante la acest concurs. Rezultatele sînt excelente: **pe harta sportivă a comunelor au apărut 30 de terenuri de fotbal, 29 de handbal, 27 de volei, 10 popicării, 21 de sectoare de aruncări și sărituri, porticuri pentru gimnastică etc. Dintr-o astfel de acțiune nu putea lipsi inedितul. Și acesta este un teren de tenis de cîmp amenajat în comuna Grivița, cîștigătoarea concursului. Rezultate frumoase au mai obținut comunele Liești, Matca, Costache Negri, Slobozia Conachi, Ghidigeni ș.a.**

Nu putem încheia succinta noastră prezentare fără a evidenția pe cîțiva dintre primarii și profesorii din comunele amintite: **C. Olaru, I. Stan, I. Năstase, V. Sorcaru, I. Condurache** și **C. Pamfil.**

SĂ MAI VENIȚI PE LA NOI ...

Invitația are o profundă semnificație mobilizatoare și propagandistică, fiind urmarea firească a plasării pe orbita realizărilor a altei inițiative valoroase. În scopul popularizării unor discipline sportive, a stabilirii de contacte prietenești cu sătenii comunelor gălățene, o serie de echipe din cadrul secțiilor de performanță s-au deplasat în mediul rural, unde au susținut interesante demonstrații și jocuri amicale. Astfel echipele de fotbal din diviziile B și C — Politehnica, Constructorul, Oțelul, Ancora, A.S.M. Tecuci — voleibaliștii de la Oțelul, boxerii și luptătorii de la Dunărea s-au deplasat în comunele Grivița, Ghidigeni, Nămoloasa, Matca și Liești, unde li s-a făcut o frumoasă primire.

★

Am mai putea aminti la capitolul **Inițiative**, despre „școla începătorului" la box, despre campionatele municipale de minifotbal și volei, despre organizarea, cu regularitate, a întrecerilor dintre cartiere și, în sfîrșit, despre amplasarea în mai toate cartierele Galațiului a peste 150 de mese de tenis confecționate din beton.

★

Iată, deci, că acolo unde există preocupare și pasiune se găsesc multe și variate forme care să atragă pe terenul de sport mii și mii de tineri.

SUMAR TECUCEAN

Orașul în care altădată nu se întîmpla aproape nimic, oraș tipic moldovenesc, patriarhal și plin de praf, pulsează astăzi de seva înnoirilor socialiste. Tecuciul zilelor noastre este de nerecunoscut. Au apărut întreprinderi, zeci de blocuri, așezăminte de cultură. Sportul se practică asiduu la U.R.A., la Fabrica de conserve, în noile școli și instituții. Orașul este conectat și la rețeaua sportivă de performanță: o echipă de rugby cu vechi tradiții în divizia B, fotbal în divizia C, echipe de volei și handbal în diviziile școlare. Și, datorită muncii pline de elan și pricepere a antrenorului **Grigore Jelescneac** — fosta minune blondă a pugilatului românesc — boxul tecucean a început să facă primii pași pe drumul afirmării.

În școlile tecucene, sportul cunoaște de cîțiva ani o puternică emulație. Se practică cu succes handbalul, voleiul, baschetul, atletismul. Există și un animator pasionat, în persoana profesorului **M. Focșa.** Cei ce vor să practice o disciplină sau alta au la dispoziție un complex sportiv, compus din: pistă de atletism acoperită trei terenuri bituminizate și o sală de lupte. De asemenea, la Liceele nr. 1 și 2 și la Școala generală nr. 4 au fost bituminizate în anul trecut terenurile de handbal, volei și baschet.

L-am întrebat pe ing. *CORNEL CAZAN*, directorul general al I.C.M.S. Galați, Erou al Muncii Socialiste, care este explicația dragostei sale pentru sport.

„De cînd mă știu, ne-a spus el, sportul a constituit pentru mine un mijloc de călire și reconfortare, exercitînd o puternică atracție. Îmi plac bărbăția și frumusețea ce se degajă dintr-o întrecere sportivă loială. De aceea am practicat asiduu sportul în tinerețe, la Reșița, și nu mă dau în lături să înot și acum, de cîte ori am prilejul, cîteva „lungimi" de bazin. De aceea, îmi place să pun umărul ori de cîte ori este vorba despre sport. Galațiul are nevoie de multe construcții sportive. Cu cele înălțate pînă acum ne mîndrim, dar nu considerăm că am făcut totul".

O sugestie

În ultimii ani, patrimoniul bazelor sportive de mari dimensiuni și importanță s-a îmbogățit considerabil. Nu greșim cu nimic dacă afirmăm că, la ora actuală, Galațiul se numără printre primele orașe din țară în ce privește numărul și valoarea bazelor sportive.

Gospodărirea și întreținerea acestor baze sportive nu constituie o treabă ușoară, deoarece necesită un personal specializat. Cu toate eforturile depuse de organele sportive locale, în prezent, întreținerea bazelor lasă de dorit. De asemenea, se produc uneori suprapuneri supărătoare în planificarea antrenamentelor și a partidelor oficiale.

Avînd în vedere toate aceste probleme, precum și faptul deloc neglijabil că de la un an la altul patrimoniul sportiv este completat cu noi obiective, se impune studierea de către forurile în drept a înființării la Galați a unei întreprinderi specializate în exploatarea bazelor sportive.

Nu există meci de fotbal sau întîlnire pugilistică care să nu fie onorată de prezența în tribuna oficială a unui om care numără nu mai puțin de 82 de primăveri. Cine este acest bătrîn care, în loc să stea liniștit la gura sobei, sau să spună nepoților povești, înfruntă tinerețe soarele torid, sau frigul, ploaia sau zăpada, asistînd cu regularitate la confruntările sportive, duminică de duminică? Și țineți: **acest lucru îl face de mai bine de 60 de ani!** Nu este altul decît oficiantul sanitar pensionar NICOLAE PRUNDIȘ, un entuziast activist sportiv voluntar. De numele său sînt legate primele confruntări pugilistice, pe care „moș" Prundiș le-a organizat în localitate.

În anul 1950, dînsul a contribuit efectiv la înființarea primului cabinet de medicină sportivă. Timp de 50 de ani oficiantul sanitar a fost nelipsit din mijlocul sportivilor. Le-a acordat cu dragoste asistență medicală, i-a îndrumat cu căldură pentru a deveni oameni adevărați. Pentru prodigioasa sa activitate obștească, în folosul sportului gălățean, tovarășul Nicolae Prundiș a fost distins cu insigna „Merite sportive".

Pagină realizată de **Paul SLĂVESCU** și **Telemac SIRIOPOL** — corespondenți județeni

SCHI

EXTINSĂ ȘI REAMENAJATĂ, PÎRTIA DE LA BĂIȘOARA A FOST INAUGURATĂ

Din 1968, cînd un grup de studenți ai Facultății de educație fizică și sport din Cluj a „atacat" pîrtia de la Băișoara (pe atunci lată de numai 10—12 m, neîntreținută și abordabilă numai în iernile cu zăpadă de peste 1 m), lărgindu-i un segment (pe care-l voiau corespunzător concursurilor de nivel județean), și pînă în 9 ianuarie a.c., cînd a fost încheiată traversarea drumului ce duce la cabană, animatorii acestui sport din județul Cluj n-au precupețit nici un ceas din timpul lor liber, oferindu-l cu generozitate permanentei îmbunătățiri a acestei baze materiale.

E vorba de activul comisiei județene de schi (președinte Mircea Gogonea), de arbitri, de cîțiva profesori de specialitate, de efectivele centrelor de schi din Cluj și comuna Muntele Băișoarei, de sportivi (printre care mențiuni deosebite fraților Kacso, lui D. Alexandru, Al. Țiriac, I. Căpățînă) care, printr-un efort comun — concretizat în mii de ore de muncă patriotică — au reușit, cu bani puțini, să schimbe fața pîrtiei. Aceasta a fost lungită de sub Vîrful Buscat pînă aproape de Poiana Ianculuí (1900 m, dintre care practicabili anul acesta 1300 m) și lățită în dimensiuni variabile de la 20 la 60 m. Dimensiuni care o recomandă concursurilor interjudețene de seniori, juniori și copii, zonelor și finalelor campionatelor republicane ale celor mai mici schiori.

Execuția, implicînd și multe intervenții de pură specialitate, a presupus, desigur, un permanent sprijin al diferitelor întreprinderi clujene, unități care n-au întîrziat să-și arate solicitudinea. Menționăm dintre acestea: Direcția județeană forestieră, Întreprinderea de construcții forestiere, Direcția regională a drumurilor naționale, Întreprinderea minieră, unități cărora, beneficiarii de acum ai noii baze materiale — sportivii ca și toți amatorii sporturilor alpine — le adresează încă o dată mulțumiri.

Remarcabila realizare s-a bucurat de o inaugurare cu adevărat festivă, prilejuită de faza județeană a campionatului național al copiilor. Rezultate: **slalom special, BĂIEȚI cat. I**: 1. C. Portik (Voința Cluj) 89,7; 2. A. Kalik (Centrul Cluj) 99,4; 3. A. Kiss (Voința Cluj) 101,4; **cat. a II-a**: 1. I. Vitca (Centrul Băișoara) 74,1; 2. C. Cherman (Centrul Cluj) 77,5; 3. A. Papp (Centrul Cluj) 78,9; **cat. a III-a**: Z. Szentgyogyi (Centrul Cluj) 76,4; 2. D. Barabaș (Centrul Cluj) 83,1; 3. I. Szolma (Centrul Cluj) 83,6; **FETE, cat. I**: 1. Z. Farcaș (Voința Cluj) 104,4; **cat. a II-a**: 1. E. Hanus (Centrul Cluj) 67,8; **cat. a III-a**: L. Alb (Centrul Cluj) 91,6.

Nușa DEMIAN

CANDIDAȚII LA „CUPA CARAIMANUL" SE ANTRENEAZĂ LA POIANA BRAȘOVULUI

● Primii oaspeți la cea mai importantă competiție de schi a săptămînii, concursul internațional de fond pentru juniori „Cupa Caraimanul" au și sosit. Este vorba de reprezentanții Poloniei care au venit de miercuri (ieri au efectuat primele antrenamente la Poiana Brașovului), cei ai Ungariei, Cehoslovaciei și Bulgariei, toți ajunși în țara noastră în cursul zilei de joi. Azi urmează să vină și sportivii iugoslavi, astfel că sîmbătă dimineață, în Poiana Brașovului startul probelor individuale (10 km juniori, 5 km junioare) va fi populat cu schiori din șase țări. În afara echipelor naționale de băieți și fete ale României și ale oaspeților, la întreceri vor mai participa tineri schiori din cluburile și asociațiile sportive din Brașov, Sinaia, Rîșnov, Gheorghieni ș.a.

● În Postăvarul, pe Valea Lupului, vor avea loc cursele alpine ale „Cupei C.S.U. Brașov". După toate probabilitățile, sîmbătă și duminică se vor desfășura probe de slalom uriaș și coborîre (în sfîrșit coborîre!) pentru seniori și senioare.

● Juniorii și junioarele curselor alpine își vor disputa întîietatea pe pîrtia „Sub teleferic" din Predeal, în cadrul „Cupei Predeal".

● Tradiționalul concurs „Cupa Unirii" va întruni, sîmbătă și duminică zeci de schiori pe pîrtiile primitoarei stațiuni Vatra Dornei. Comisia de specialitate a județului Suceava a luat toate măsurile cuvenite pentru ca probele (alpine și de fond) să se desfășoare în condiții optime.

● În sfîrșit, în Bucegi, la Poiana Stînii, au loc, de azi pînă duminică, întrecerile etapei a III-a a „Cupei speranțelor", organizate de comisia județului Prahova pentru cei mai dotați copii.

Gata de start! Micuții participanți la concursul de inaugurare a pîrtiei de la Băișoara „pozează" înainte de a se avînta pe pîrtie. Foto: R. WAGNER-Cluj

BULETINUL ZĂPEZII

Serviciile prevederilor de lungă și scurtă durată ale Institutului Meteorologic ne anunță grosimea straturilor de zăpadă din localitățile de munte: **Predeal** — 31 cm, **Omul** — 41 cm, **Sinaia — Cota 1500** — 18 cm, **Fundata** — 23 cm, **Paring** — 28 cm, **Păltiniș** — 19 cm, **Semenic** — 35 cm, **Țarcu** — 38 cm, **Rarău** — 52 cm, **Toaca** — 21 cm, **Băișoara** — 12 cm, **Vlădeasa** — 40 cm.

Sîmbătă și duminică, temperatura va crește la începutul intervalului, apoi va fi staționară. Se vor înregistra ninsori locale, iar vîntul va prezenta intensificări slabe. În unele localități, se va produce ceață cu depuneri de chiciură.

Simbătă și duminică

în sala „Viitorul"

CAMPIONATELE DE ATLETISM ALE JUNIORILOR III

Sala „Viitorul" va găzdui, la sfîrșitul acestei săptămîni, faza municipală a campionatelor de atletism ale juniorilor III. Se vor desfășura numai probele de 50 m plat (băieți și fete) și săritura în lungime (băieți și fete). Cele de aruncare a greutății, săritura în înălțime și 60 m garduri urmînd să se desfășoare într-un alt concurs, în luna februarie.

★

Într-o recentă verificare a atleților de la clubul Petrolul Ploiești, elevii antrenorului Xenofonte Boboc au reușit două promițătoare rezultate la săritura în înălțime: **Georgeta Păcurariu** (junioară I) — 1,73 m, și **Marian Chira** — 2,09 m.

SCRIMĂ

UN TROFEU ȘI SEMNIFICAȚIA LUI

VALOREA TINERELOR NOASTRE FLORETISTE S-A DOVEDIT MAI STABILĂ DECÎT A RESTULUI REPREZENTANȚILOR NOȘTRI ÎN TURNEUL DE LA SOFIA

Colecția de trofee aflată în biroul secretarului general al F.R.S. s-a îmbogățit miercuri dimineața cu o mică dar frumoasă cupă, nu lipsită de semnificații. Ea a răsplătit victoria tinerelor noastre floretiste în proba pe echipe a recentului turneu de la Sofia și, adăugată succesului obținut de Elena Pricop în concursul individual, la capătul unui extenuant baraj în patru, a venit să dovedească — și pe plan internațional — valoarea trăgătoarelor noastre din detașamentul speranțelor.

Prof. Ruxandra Ionescu, conducătoarea delegației la Sofia, ne-a relatat că floretistele noastre s-au detașat net — mai ales — în întrecerea pe echipe și că victoria Elenei Pricop, deși surprinzătoare, a fost meritată, tînăra floretistă din Constanța atrăgîndu-și simpatia întregii săli.

Referitor la evoluția contradictorie a sabrerilor am aflat că aceștia au abordat proba pe echipe, într-o stare de suficiență, după ce dominaseră întrecerea individuală în care au ocupat primele locuri. În meciul decisiv pentru locul I, ei au fost nevoiți să se încline în fața omogenului cvartet al R. D. Germane. Este cazul să spunem că, în general, echipele acestei țări au cuprins elemente valoroase și aflate într-un stadiu mai avansat de pregătire. Tinerii scrimeri din R.D.G. au confirmat, de altfel, uimitoarea serie de succese obținute la toate armele în meciul cu reprezentativele juniorilor polonezi, la sfîrșitul anului trecut (10—6 la floretă băieți, 11—5 la floretă fete, 9—7 la sabie și la spadă).

Într-un evident progres s-au prezentat scrimerii bulgari care și-au îmbogățit mult bagajul de cunoștințe tehnice realizînd — acum — frumoase asalturi.

SE AȘTEAPTĂ UN RECORD DE PARTICIPARE ÎN TROFEUL MARTINI LA FLORETĂ MASCULIN

Ediția din acest an a „Trofeului Martini" la floretă-masculin, care se va desfășura în zilele de 29 și 30 ianuarie la Paris, pare să bată toate recordurile de participare. Explicația rezidă în faptul că ne aflăm în anul J.O. și, deci, fiecare for de specialitate dorește să verifice cît mai mulți trăgători într-o competiție de mare anvergură. După cum se știe, țara noastră va fi reprezentată la acest turneu de șapte trăgători: **Țiu, Mureșan, Falb, Hauckler, Ardeleanu, Ștefan** și tînărul ieșan **Dan Vlad.**

După cum sîntem informați, federația maghiară a decis să trimită la Paris 9 trăgători, în frunte cu cîștigătorul de anul trecut al trofeului, Szabo. La rîndul său, forul polonez a stabilit următoarea delegație: Marek Dabrowski (vicecampion al lumii), Adam Lisewski, Jerzy Kaczmarek, Lech Koziejowski, Ryszard Parulski și Witold Woyda.

HANDBAL

CARENȚELE JOCULUI ÎN APĂRARE

(Urmare din pag. 1)

natului. Este adevărat că unele dintre ele n-au beneficiat de o sală regulamentară, dar tot atît de adevărat este și faptul că și acele echipe care au avut condiții optime n-au arătat un grad de pregătire mulțumitor. Secretul evoluției excelente a formației Universitatea Timișoara, al omogenității sale perfecte, al aducerii tuturor jucătoarelor la o formă sportivă superioară și al gamei mari de procedee tehnico-tactice executate în viteză se află în munca permanentă de pregătire, în conștiinciozitatea handbalistelor și a antrenorului lor, lector univ. Constantin Lache. Un vechi activist al sportului nostru, Gh. Teodorescu, ne mărturisea că încă n-a văzut nu numai o echipă de club, dar nici măcar una națională care să se pregătească atît de asiduu. De la 1 noiembrie, timișorencele au făcut zilnic (uneori chiar de două ori pe zi) antrenamente intense, au lucrat la sala de forță, au apelat la sporturi ajutătoare pentru completarea pregătirii. Lecțiile de antrenament au avut un scop precis, bine înțeles de jucătoare, astfel că eforturile antrenorului au fost întotdeauna rodnice.

Reamintim că la progresul echipelor noastre, la ridicarea nivelului calitativ al handbalului românesc trebuie să-și aducă o serioasă contribuție și arbitrii. Manierele diferite de interpretare a acelorași faze, neatenția, necunoașterea temeinică a unor modificări ale regulamentului duc la confuzie, la adaptarea jocului în funcție de modul de a conduce partida al unuia sau altuia dintre cavalerii fluierului. Sperăm că pentru ultimul turneu de sală — programat la Cluj între 28 și 30 ianuarie — federația de specialitate îi va desemna pe cei mai buni dintre arbitri și că aceștia se vor strădui să fie la înălțimea misiunii ce li se încredințează.

Discutînd situația din clasament, menționăm statu-quo-ul din fruntea diviziei A, rămînînd ca derbyul de la Cluj să lămurească problema întîietății. Universitatea Timișoara și Universitatea București — fosta și actuala campioană a țării — se urmăresc cu îndîrjire, ele fiind — împreună cu I.E.F.S. — singurele echipe sigur... neamenințate de retrogradare. De altfel, dacă aprecierea nu va fi taxată drept dură, vom afirma că acestea sînt de fapt adevăratele noastre formații de divizia A...

În rest, lupta pentru existență în primul campionat al țării s-a complicat. Universitatea Cluj — a cărei strădanie de a lupta cu „giganții" este remarcabilă — a ajuns la egalitate de puncte cu Confecția; Voința Odorhei a căzut vertiginos; iar Rapid, Textila Buhuși, Rulmentul Brașov și Mureșul Tg. Mureș simt și ele adierea rece din subsolul clasamentului. Ultimul turneu de sală, cel de la Cluj, reprezintă și ultimul „colac de salvare". Punctele acumulate în aceste turnee sînt, după cum se știe, deosebit de importante, fiind singurele neinfluențate de avantajul terenului. Este evident, deci, că la sfîrșitul acestei luni, în Sala sporturilor de pe malul Someșului, se vor clarifica multe situații. Să așteptăm pînă atunci.

TENIS

„CUPA UNIRII" FĂRĂ SURPRIZE...

În continuarea întrecerilor din sala Steaua, în a patra zi a „Cupei Unirii" s-au disputat partide frumoase, de un bun nivel tehnic, surprizele lipsind și de această dată. Totuși, tînăra generație de juniori continuă să lupte cu dîrzenie în partidele ce le dispută cu seniorii. *C. Curcă* (Progresul) și de această dată ne-a demonstrat progresul și forma bună cedînd greu în fața experimentatului *D. Hărădău* (Steaua): 4—6, 4—6. De asemenea, *M. Breazu* (Dinamo) a fost pe punctul de a produce o surpriză în întîlnirea pe care a susținut-o cu *A. Suto* (C.S.U. Construcții), pierzînd cu 7—5, 6—3. Remarcăm forma lui *Gh. Boaghe* (C.S.U. Construcții) care a învins pe colegul său de club *A. Suto* cu 6—3, 6—0.

S. DRON

Alte rezultate: FETE: *Florica Butoi* (C.S.U. Construcții) — *Mihaela Dumitriu* (Steaua) 7—6, 2—2 abandon; *Eleonora Dumitrescu* (Steaua) — *Mariana Ilie* (Steaua) 6—0, 6—1; BĂIEȚI: *V. Sotiriu* (Steaua) — *T. Marcu* (Dinamo Bv.) 6—1, 6—1; *T. Ovici* Progresul) — *C. Dima* (Dinamo) 6—2, 6—2; *D. Nemeș* (Progresul) — *M. Bondoc* (Petrolistul) 6—0, 6—1; *V. Marcu*—*M. Robu* (Progresul) 6—4, 6—1; *S. Dron* — *Z. Nemeth* 6—1, 6—4; *D. Hărădău* — *P. Almăjan* (Dinamo) 6—3, 6—3; *T. Ovici* — *M. Rusu* (C.S.U. Construcții) 6—3, 6—2.

S. IONESCU

Cîștigătorii excursiilor în Turcia de la tragerea specială LOTO a Revelionului, din 2 ianuarie 1972

51. Constantinescu Vasilica. **52.** Bălan Nicolae. **53.** Grosu Petra. **54.** Ienescu Ioan. **55.** Bălăceanu C. Marin. **56** Anastasiu Elena. **57.** Mișcodan Antonie. **58.** Adjudeanu Gheorghe. **59.** Dumitru Ion și **60.** Voicu Grigore (toți din București). **61.** Meșter Vasile — com. Petrești, jud. Alba. **62.** Purcaru Octavian — satul Săpunari, com. Mărășești, jud. Argeș. **63.** Fazekas Etelka — Salonta, jud. Bihor. **64.** Țuțuianu Ion — Săcele, jud. Brașov. **65.** Mușat Petruș — com. Bărăganu, jud. Brăila. **66.** Ghiță Alexandru — Gherășeni, jud. Buzău. **67.** Pitu Zaha — Tomis Constanța. **68.** Vulpoi Cornelia — Constanța. **69.** Zecheru Gheorghe — Petroșița, jud. Dîmbovița. **70.** Bronisca Valeria — Deva. **71.** Ormindean Lazăr — Deva. **72.** Mihet Ioan Dorin — com. Griscior, jud. Hunedoara. **73.** Buruiană Marin — Iași. **74.** Szabo Iosif — Tg. Mureș. **75.** Ion Traian — Piatra Neamț. **76.** Mihăilescu Luca — Slatina, jud. Olt. **77.** Mihăilescu Radu — București. **78.** Bilal Geahib — Constanța. **79.** Bidirel Alexandru — Suceava. **80.** Scăreanu Petre — Timiș. **81.** Tancu Mircea — Lugoj. **82.** Popescu Alexandru — Buziaș-Băi, jud. Timiș. **83.** Hanganu D. Dumitru — com. Pîngărați, jud. Neamț. **84.** Romoșcan Vasile — Focșani. **85.** Tomulescu Gheorghe. **86.** Chiriță Marin și **87.** Iliescu Valeriu, toți din București. **88.** Ștefănescu Hristache — com. Călugăreni, jud. Ilfov. **89.** Petroviciu Stela. **90.** Nedelcovici Dumitru. **91.** Stanciu Traian. **92.** Stănciulescu Mircea. **93.** Gerescu Ecaterina. **94.** Marinescu Paula. **95.** Ciurel Ion. **96.** Trifoi Constanța. **97.** Capotă Ioan și **98.** Ionescu Elena, toți din București.

Excursiile în Turcia, atribuite la tragerea specială Pronoexpres a NOULUI AN din 5 ianuarie 1972: (7 excursii a cîte 2 locuri fiecare): 1. Crăciun Matei — Oradea. 2. Moldovan Sonia — Brașov. 3. Tericomide Constantin — Orăștie, jud. Hunedoara. 4. Cojocaru Corneliu. 5. Grăjdeanu Constantin. 6. Ștefan Milan și 7. Petruț Viorel toți din București (continuare în numărul viitor).

● Ne aflăm în plină vînzare a biletelor la tragerea excepțională LOTO din 25 ianuarie 1972, la care se aplică O NOU FORMULĂ TEHNICĂ. Această tragere acordă participanților, în număr NELIMITAT: cîștiguri variabile și fixe în bani, autoturisme DACIA 1 300 și SKODA S 100, precum și excursii în POLONIA și ITALIA cu avionul.

Luni, 24 ianuarie, ULTIMA ZI pentru procurarea biletelor.

Rubrică redactată de LOTO-PRONOSPORT

fotbal

ARBITRII BUCUREȘTENI LA STARTUL PREGĂTIRILOR

● Debut, din păcate, cu multe absențe ● Alternanță antrenamente — ședințe teoretice ● Reexaminare la sfîrșitul lui februarie ● Un curs special pentru arbitre

Animație, duminica trecută, dimineața, la complexul sportiv Progresul, în ciuda frigului care domnea. Grupuri de oameni se îndreptau spre sală, dar nu pentru a fi spectatorii vreunei partide de volei sau handbal, ci pentru a fi ei înșiși „subiecte de urmărit". Erau arbitrii de fotbal din București (printre ei V. Pădureanu, Gh. Popovici, Gh. Limona, P. Sotir, M. Bică, Gh. Retezan etc.), toți figurînd în lotul divizionar A, B și C alcătuit de federație, care se prezentau la primul lor antrenament în vederea sezonului de primăvară. Și ei, ca și fotbaliștii, au nevoie de o solidă pregătire fizică pentru a face față eforturilor din meciurile pe care le vor arbitra. Să nu uităm că, într-un joc, ei trebuie să țină pasul cu jucătorii și cu fazele, adică să alerge mult (condiție esențială: un arbitru trebuie să fie mereu în apropierea fazelor), să facă întoarceri bruște, de multe ori pe terenuri alunecoase, grele.

Apreciind necesitatea și importanța unei bune pregătiri a „cavalerilor fluierului", Colegiul central a recomandat colegiilor județene și municipale, în raza cărora activează arbitrii divizionari, să ia măsuri pentru organizarea antrenamentelor lor. Urmînd aceste recomandări, C.M.E.F.S. București, de pildă, a și trecut la lucru. În legătură cu această problemă, a pregătirii arbitrilor, am stat de vorbă cu prof. **Tr. Tomescu**, șeful secției de fotbal din cadrul C.M.E.F.S. București:

— Desigur că, măsurile luate vizează o acțiune mai amplă...

— Bineînțeles. În primul rînd, supunem arbitrii divizionari unui control medical riguros la Dispensarul central al sportivilor, unde se prezintă zilnic. Acest control — obligatoriu — se va încheia la sfîrșitul acestei săptămîni. Paralel, însă, am început pregătirile. Duminica trecută a avut loc prima ședință cu participarea a 56 de arbitri din totalul de 110. Pregătirile, în sală și în aer liber, au loc o dată pe săptămînă, în fiecare duminică dimineața, pînă la 15 februarie. De la această dată, antrenamentele vor avea loc de două ori pe săptămînă, a doua oară joia de la ora 16. Ele sînt conduse de profesori de la școlile cu profil de fotbal: Mihai Nicolae, M. Rotărescu și Gh. Capac, de la Liceul nr. 38, Nic. Apostol și Marin Țițeica, de la Școala generală nr. 178.

— Remarc, însă, că numărul celor absenți de la prima ședință a fost destul de mare.

— Într-adevăr. Nici eu nu m-am așteptat, deși am anunțat din timp și prin presă și la avizierul de la sediul nostru. De telefonat, nu puteam telefona fiecăruia în parte. Vom lua însă măsuri împotriva celor care vor absenta.

— Alte direcții ale preocupărilor dv. ?...

— Prin colegiul municipal de arbitri vom organiza, de săptămîna viitoare, în sala Dinamo, ședințe pentru pregătirea teoretică a arbitrilor, în cadrul cărora vor fi dezbătute principalele probleme (interpretarea regulilor de joc, modificări și precizări noi etc.), completate cu filme F.I.F.A. (avem două) și cu demonstrații practice. Aceste ședințe vor avea loc din două în două săptămîni. În fine, spre sfîrșitul lunii februarie, arbitrii divizionari vor fi supuși unei reexaminări teoretice, scrise și orale, pe baza materialelor prelucrate.

Subliniez că de la 1 februarie, aceleași acțiuni vor fi întreprinse în cadrul celor opt sectoare ale Capitalei, pentru cei peste 400 de arbitri folosiți în campionatele locale.

— Asta-i tot?...

— Ba nu. Vrem să mărim și numărul... arbitrelor. Bazați pe bunele rezultate ale cursului de arbitri-femei, organizat anul trecut în comun cu cel pentru bărbați, anul acesta vom iniția unul exclusiv pentru sexul feminin, cu durata de 6 luni. El va începe la 15 februarie și sperăm că va fi absolvit de un număr mare de eleve, astfel încît să putem acoperi necesitățile multiplelor competiții — campionatul feminin, campionatele de copii și juniori, pentru că și la acestea din urmă vom delega arbitre...

Aici a luat sfîrșit convorbirea cu prof. Tr. Tomescu. În încheiere, o sugestie colegiului central: dată fiind importanța pregătirii arbitrilor, ar fi bine să se exercite, prin persoane calificate, un control asupra modului cum se desfășoară aceste antrenamente nu numai în București, ci și în diferitele centre din țară.

Petre GAȚU

WEEK-END CU „BĂTRÎNA DOAMNĂ"

(Urmare din pag. 1)

Aștept să notez lucruri spectaculoase din această „toamnă arădeană de aur". Dar Pop continuă impasibil:

„Se constată deficiențe: 1. Ieșirea întîrziată a liniei de 4 fundași spre centrul terenului; 2 Insuficiența jocului pe extrema dreaptă (Sima); 3. Demarcaj redus (Kun, Sima); 4. Angajament și agresivitate în atac reduse (Sima, Kun, Both); 5. Acțiuni individuale inoportune (Both, Domide)".

Pop continuă: **„Ava folosit următorii jucători: Birău Gavrilă — 21 de meciuri oficiale — 15 de campionat și 6 U.E.F.A. — 1 890 de minute din tot atîtea posibile; Lereter Iosif — idem; Pojoni Eugen — idem; Popovici Paul — idem; Petescu Mircea — idem; Lui Vidac îi lipsesc 20 de minute din 1 890, lui Domide — 5 minute, lui Broșovschi — 30, lui Kun — 20, lui Both — 50 de minute".**

Mă gîndesc că s-ar putea să se fi strecurat o greșeală. Cifrele mi se par de domeniul fanteziei.

Pop continuă: **„Cei 11 jucători ai echipei de bază au participat la toate cele 21 de meciuri oficiale. Echipa s-a aliniat pe teren, în aceeași formație, în absolut toate jocurile, și a încheiat prima repriză cu aceiași jucători".**

Hotărît lucru, trebuie să verific.

Pop continuă: **„Notele cele mai mari: Lereter și Vidac, 7,66. Toți ceilalți jucători sînt notați cu note mai mici, pînă la 5,44".**

Mă uit la Nicu Dumitrescu III, care șade la un colț al mesei prezidiumului. Scrie ceva sau (poate) desenează. Nu pare surprins de notele pe care le-a dat după banchetul „toamnei de aur".

*

Are cuvîntul Mircea Petescu:

„Jucăm prea puține meciuri internaționale. Aș spune chiar că le jucăm doar pe cele pe care nu le putem evita. Aș vrea să mai adaug că mă tem de un singur lucru: nu care cumva să acceptăm ideea că U.T.A. a atins plafonul maxim. Asta-i tot".

Mă uit la ceas: un minut și douăzeci de secunde.

Are cuvîntul Lereter:

„Am de ridicat trei probleme. Prima: cred că ar fi bine — pauză lungă... — **să fim mai ascultători și să acordăm încredere conducerii tehnice. A doua: am mai spus de cîteva ori că prosoapele nu sînt întotdeauna proaspete. Asta mă miră foarte mult. A treia: nu avem o sală în care să ducem o viață de club. O sală în care să ne întîlnim și unde, eventual, să-i invităm pe Chivers sau pe England".**

Record doborît: două minute și patruzeci și cinci secunde.

Timișoreanul Lereter duce dorul vieții de club. La Arad...

Are cuvîntul antrenorul Capaș:

„Eu aș spune că trebuie să facem ceva cu terenul de la «7 Noiembrie». Pe copiii fotbaliști nu-i aduce barza".

Are cuvîntul antrenorul Dumitrescu:

„Analiza a fost dulce. Poate că e și normal să fie așa. Munca a fost amară. Am auzit vorbindu-se, în această sală, despre calificarea în turul V, după Tottenham. Nu zic nu, dar cu anumite condiții. Tot ceea ce am făcut pînă acum e bun făcut doar pentru etapa încheiată. Pentru viitor e nevoie de mai mult. Dacă toate vor merge bine și dacă, vorba lui «Loli», toți o să fim ascultători, cred că U.T.A. va juca cu 5% mai bine decît în 1971. Dacă acest 5% va fi suficient pentru a elimina pe Tottenham, atunci e în regulă. În încheiere, o promisiune mai concretă: Lereter va juca și după 40 de ani".

Are cuvîntul Alexandru Leb, director comercial la U.T.A.:

„Mi-aduc aminte de o altă ședință de analiză, cu ani în urmă. În ultima etapă, la Arad, aveam nevoie de ambele puncte. La pauză era o atmosferă de îngropăciune. Crișana conducea cu 1—0. Pînă la urmă, însă, Mihai Țîrlea a înscris trei goluri. Să-i mulțumim și pe această cale. Cred că U.T.A. 1971 este și urmarea ședinței de analiză de atunci. Sper să confirmăm creditul imens pe care ni l-a acordat, în ultimul timp, întreaga presă".

Are cuvîntul Mihai Flore, președintele clubului. Scoate, din servietă, un plic: **„Am primit o scrisoare de la Hunedoara. Vă rog să o ascultați...**

«Mulțumim celor mai destoinici ambasadori ai fotbalului românesc. **Bătrînei doamne**, care azi își trăiește adevărata tinerețe, îi dorim succese tot mai mari în viitoarele confruntări interne și internaționale.»

„Că «Tăt Bănatu-i fruncea»
Ați dovedit-o clar,
De știe cine-i U.T.A
Și ultimul școlar.

. . . . . .

Au aflat-o olandezii,
Azi o știu și portughezii
Știu și cei din Capitală
Că Aradul e o școală,
Pentru Fotbalul frumos,
Jucat demn și curajos,
Fără «așa», fără vedete,
DOAR CU MINGE ȘI CU GHETE".

În numele oțelarilor hunedoreni, suporteri ai echipei U.T.A.

ȘTEFAN TRIPȘA
Erou al Muncii Socialiste

Plimbare pe **Corso**, spre seară, cu Nicu Dumitrescu:

— **Ai avut patru ani buni, Nicule...**

— Am avut, e adevărat!

— Care crezi că este succesul tău personal cel mai important în această perioadă? Mă gîndesc la cele două titluri... La Feyenoord... La cei 25 de ani la U.T.A... La Vitoria Setubal...

— Nu. Totul s-a întîmplat într-o zi din toamna anului 1969. Tocmai sosisem de la Varșovia, după acel 0—8 cu Legia. Nici n-am avut timp să mă schimb. Am fost chemat urgent, **să dau seama**. Urcînd spre etajul 8, pe Vasile Conta, am întîlnit cîțiva cunoscuți. M-au privit compătimitor și mi-au spus: **„Nicule, trebuie s-o dai pe doctor!"** Am tăcut.

Și a început ședința. Am vorbit despre 0—8. Nu m-am scuzat. Am explicat. Am spus că și noi, U.T.A. cea mare, am cîștigat o dată cu Libertatea din Oradea, tot cu 8—0, un meci în care Libertatea a jucat mai bine decît U.T.A. Am spus, în încheiere, că U.T.A. și Rapid vor juca mai bine în anul următor, deși (sau tocmai pentru că) vor fi pedepsite pe un an. Mi-a fost imposibil „să dau în doctor". Această neputință e succesul meu personal cel mai mare...

La un an după Legia, am eliminat pe Feyenoord.

— Ce diferență este între Feyenoord și Tottenham?

— Una singură. Eu am îmbătrînit cu doi ani

— Ce să înțeleg prin asta?

— Lasă-mi și mie măcar o taină...

N. Dumitrescu III dirijînd „Uvertura de iarnă"

UN NOU TURNEU DE MINI-FOTBAL

Clubul Dinamo organizează un nou turneu de mini-fotbal, dotat cu „Cupa Speranțelor", ora 17,30). **Steaua** (tineret) — **Tehnometal** (ora 17,30). **Steaua** (tineret) — **Electronica** (ora 18,30);

● **Duminică**: meciul pentru locurile 3—4 între echipele învinse în prima zi (ora 10,30) și finala, între formațiile învingătoare (ora 11,30).

F.I.F.A. ÎI AVERTIZEAZĂ PE ARBITRI

După ce U.E.F.A. a transmis federațiilor naționale indicații cu privire la disputarea campionatelor naționale în spiritul fair-play-ului, **comisia de arbitri F.I.F.A.** se adresează „cavalerilor fluierului" din țările afiliate la forul internațional. Astfel, prin circulara nr. 168, le aduce la cunoștință arbitrilor care conduc meciuri internaționale obligația de a veghea la desfășurarea partidelor în spiritul deplinei sportivități.

„Pentru orice dezaprobare, prin cuvinte sau gesturi, a unei decizii a arbitrului, se spune în circulară, **conducătorul de joc trebuie să sancționeze cu un avertisment pe cel vinovat, iar în caz de recidivă, cu eliminarea de pe teren a jucătorului în cauză".**

Miine are loc

PLENARA COMITETULUI FEDERAL

Miine, de la ora 9, la sediul C.N.E.F.S., va avea loc plenara comitetului F.R. Fotbal. Pe ordinea de zi figurează problemele:

— măsuri pentru îmbunătățirea activității antrenorilor,

— obiectivele internaționale pe anul 1972,

— planul de venituri și cheltuieli pe anul 1972.

La plenară vor participa membrii comitetului federal, iar ca invitați președinții secțiilor divizionare A și B, antrenori, membrii comisiilor și colegiilor centrale, ziariști.

„CUPA SILVIU PLOEȘTEANU"

La începutul lunii februarie, divizionarele din județul Brașov se vor întrece în a doua ediție a competiției dotată cu **„Cupa Silviu Ploeșteanu"**, organizată în memoria regretatului antrenor. Întrecerile vor constitui un bun prilej de verificare a pregătirii formațiilor înaintea reluării sezonului competițional oficial. Ca și în prima ediție, cîștigată de Carpați Brașov, vor lua parte opt echipe, împărțite în două serii: **Tractorul Brașov, Torpedo Zărnești, Politehnica Brașov, Carpați Brașov** (seria I), **Steagul roșu** (tineret), **Chimia Făgăraș, Metrom Brașov** și **Colorom Codlea** (seria a II-a).

Competiția este organizată sistem campionat, dar numai tur, capii de serie urmînd să-și dispute trofeul transmisibil.

Meciurile se vor desfășura în zilele de 5, 10, 13 februarie, iar finala va avea loc la 20 februarie.

C. GRUIA
corespondent județean

Pe o ploaie torențială...

STEAUA ÎNVINSĂ LA LIMITĂ DE PORTUGUESA

0–1 (0–1) printr-un gol înscris în minutul 8

SAO PAULO, 20 (prin telefon). — O ploaie torențială a fost gata-gata să amîne partida **Portuguesa — Steaua,** dar cum echipa bucureșteană are vineri în program o nouă întîlnire, cu **Palmeiras,** jocul s-a disputat totuși miercuri seară pe stadionul Pacaembu (în prezența a numai cîteva sute de temerari, care au înfruntat „valurile" de ploaie). Echipele aliniate la fluierul arbitrului Roberto Nunes Morgado :

PORTUGUESA : **Aguilera — Cardoso, Marinho, Caligari, Foguera, Loricu, Ibanez, Xaxa, Valdomiro, Tata, Piao.**

STEAUA : **Coman — Sătmăreanu, Ciugarin, Negrea, Cristache, Tătaru, Ștefănescu, Vigu, Pantea, Năstase, Acelenei.**

Partida a început în nota de accentuată dominare a gazdelor, cărora Steaua le opune o replică neexplicabil de timidă. **În minutul 8, după un fault al lui Ciugarin la 35 de metri de poartă, fundașul central Marinho execută precis, „punînd" balonul la păianjen.** Se consideră, totuși, că portarul **Coman,** care în restul partidei a evoluat foarte bine, este coautor la acest unic gol al jocului. După o primă repriză, în care jucătorii oaspeți au fost exagerat de rezervați, și după o strașnică săpuneală a antrenorului **Valentin Stănescu** la pauză (la care am asistat și eu), în partea a doua a meciului Steaua a echilibrat jocul, a evoluat de la egal la egal — în cîmp — cu Portuguesa, dar a fost extrem de ineficace în fața porții.

După părerea comentatorilor de fotbal, Steaua ar fi meritat, totuși, un rezultat de egalitate, spulberat de acel ghinionist minut 8 care a decis soarta partidei.

Următoarele meciuri ale bucureștenilor — **vineri cu Palmeiras, duminică cu Vasco da Gama, la Rio.**

PEDRO VILLA

Turneul internațional de tenis de la Londra

LONDRA, 20. — Miercuri seara tîrziu, s-au disputat ultimele două partide din cadrul optimilor de finală ale probei de simplu masculin, în turneul internațional de tenis **„Rothmans".** Ele au prilejuit succesul unor „veterani" ai tenisului : australianul **Lew Hoad,** cîștigătorul Wimbledon-ului de acum 15 ani, l-a învins pe americanul **Tom Gorman** cu 6—4, 6—2, iar californianul **Pancho Gonzales** a dispus de **Frew McMillan** (R.S.A.), în trei seturi, la scorul de 6—2, 3—6, 7—5. În urma acestor rezultate, programul sferturilor de finală în marea întrecere, care se desfășoară la **„Royal Albert Hall",** reunește următoarele patru perechi de jucători : **Ilie Năstase** (România) întîlnește pe **Gerald Battrick** (Anglia), **Lew Hoad** (Australia) pe **Georges Gowen** (Franța), **Clark Graebner** (S.U.A.) pe **Pancho Gonzales** (S.U.A.), iar **Ion Țiriac** (România) pe **Cliff Richey** (S.U.A.).

Primele „sferturi" au avut loc în după-amiaza zilei de joi. **Ion Țiriac** a început foarte bine partida cu **Richey,** cîștigînd primul set : 6—4. Mai departe, însă, **Richey** se dovedește mai insistent ; el își adjudecă următoarele două seturi și victoria. Scor final : **Richey—Țiriac 4—6, 6—1, 6—3.**

„Veteranul" Lewis Hoad (Australia) a trecut cu destulă ușurință de Georges Goven (Franța) : 6—2 ; 6—3.

La ora cînd închidem ediția, aflăm un ultim rezultat :

În proba de dublu : Hewitt — McMillan — Richey, Franulovici 6—3, 6—3.

SUCCESE ALE VOLEIBALISTELOR ȘCOLII SPORTIVE SIBIU ÎN POLONIA

Voleibalistele de la Școala sportivă Sibiu, lidere în seria a cincea a diviziei naționale de junioare, au efectuat un turneu în Polonia, la **Cieszyn** și **Varșovia,** unde au obținut rezultate bune. La Cieszyn, junioarele sibiene au învins cu 3—2 și 3—0 formația **„M.K.S. Praga"** Varșovia și pe **M.K.S. Bielsko Biala** cu 3—1. La Varșovia, în fața aceleiași echipe, „M.K.S. Praga", au pierdut cu 2—3 și au cîștigat cu 2—0. În capitala Poloniei, sibiencele au mai jucat cu M.T.K. Varșovia (3—1 și 0—3) și cu M.K.S. Zirardow (2—1). Cu acest prilej, s-au remarcat **Marinela Milea, Aura Popența, Emilia Pitaru, Maria Deac** și **Iolanda Popescu.**

SPORTIVII ROMÂNI LA „INTERNAȚIONALELE" DE TENIS DE MASĂ ALE CEHOSLOVACIEI

După încheierea „internaționalelor" de tenis de masă ale României, o parte dintre concurenți va pleca direct de la Cluj la Bratislava. În acest oraș vor avea loc în zilele de 29—31 ianuarie campionatele internaționale ale Cehoslovaciei.

La startul acestei competiții se vor alinia și cinci sportivi români : **Eleonora Mihalca-Vlaicov, Carmen Crișan, Șerban Doboși, Sergiu Luchian** și **Teodor Gheorghe.** Lotul nostru va fi însoțit de antrenorul emerit **Farkaș Paneth.**

sportul în lume

Iată-l pe japonezul Yukio Kasaya în plin zbor, pe trambulina de la Innsbruck, unde a ocupat primul loc în întrecere.

KASAYA NU SE ÎNCURCĂ...

Gazdele „Olimpiadei albe" își prezintă favoriții

Posesor al medaliei de argint la ultimele campionate mondiale, cîștigătorul primelor trei runde din turneul celor 4 trambuline, japonezul YUKIO KASAYA declara la plecarea sa din Innsbruck : **„Am cîștigat trei concursuri într-o companie redutabilă. Îmi ajunge. Acum vreau să mă antrenez pe trambulinele olimpice de la Sapporo"...** Dar iată că marele favorit al probei la Jocurile Olimpice, furnizează o surpriză mai mare decît izbînzile sale din Europa — el n-a izbutit, zilele trecute, să cîștige titlul de campion al țării sale...

Cel pe care ziariștii l-au denumit „Kamikadze" al schiului — la 28 ani, — este un băiat liniștit și modest, în preajma trambulinei ca și în viața de toate zilele, pe care și-o trăiește în Hokkaido, lucrînd ca funcționar la o fabrică de whisky, al cărui nume — „Nikka Whisky Club" — îl poartă pe tricou.

Antrenat de fratele său mai mare, Akio, care funcționează ca tehnician al federației japoneze de specialitate și care a fost cîndva, cu 15 ani în urmă, campionul țării sale **(„Figurați ca antrenor al reprezentativei pentru că sînteți frate cu Yukio, cel mai bun săritor ?" — a fost întrebat o dată Akio. „N-ar fi exclus..." — a fost răspunsul),** Yukio Kasaya n-a rămas în Europa pentru al patrulea concurs din „circuitul" trambulinelor, întorcîndu-se în Japonia :

— Am concurat doar de 18 ori pe trambulina olimpică mică și de 15 ori pe cea mare... Akio mi-a planificat cel puțin 200 de sărituri pînă la 3 februarie, ziua deschiderii Jocurilor

— Numai acesta să fie motivul acestei plecări grabnice ?

— Da. Cînd ești gazdă, trebuie să știi să exploatezi acest avantaj..

Continuăm să citîm din interviul transmis de agențiile internaționale de presă :

— Amatorii de schi din Europa, încîntați de „zborurile" dv., socotesc că aveți medaliile de aur ale Olimpiadei în buzunar..

— Nu știu, cu nu gîndesc așa.. În sport, nu există învingător decît după concurs ! Anul trecut, la concursul precîmpie de la Sapporo, i-am întrecut pe toți la antrenamente, cu mulți metri... În concurs, abia am ieșit al patrulea ! E drept, acum, sînt în formă mai bună decît principalii mei rivali, dar asta nu e încă totul..

— Care ar fi acești rivali ?

— Ei, sînt mai mulți.. Mork, în primul rînd, apoi Schmidt, sau Napalkov, deși ultimul pare să nu fie în plenitudinea forțelor... Mari șanse au și ceilalți săritori japonezi, Fujisawa, Kono, ceilalți...

— Sperați să cîștigați titlul de campion al Japoniei ?

— Asta n-are prea mare importanță. Toate gîndurile mele se îndreaptă spre medalia olimpică !

Așadar, Kasaya nu se încurcă cu jumătăți de măsură. Înfrîngerea sa de la ultimul concurs din Japonia poate să nu fi fost decît un simplu accident (pe tabela de punctaj, bineînțeles), fără urmări grave.

FOTBAL meridiane

ADMIRA ÎNVINGĂTOARE LA ATENA

● Numeroși spectatori au urmărit la Atena meciul internațional amical dintre echipa **Olimpiakos Pireu** și formația vieneză **Admira.** Oaspeții au repurtat victoria cu scorul de 1—0 (1—0), prin punctul marcat în minutul 14 de Vogel

HIDEGKUTI-ANTRENOR LA LEGIA VARȘOVIA ?

● Cunoscutul fost internațional maghiar **Sandor Hidegkuti** a fost solicitat să preia conducerea tehnică a echipei poloneze **Legia Varșovia.** Deocamdată, el nu a dat nici un răspuns, solicitînd cîteva zile de gîndire.

ÎN ANGLIA, ETAPELE DE CAMPIONAT, DUMINICA

● În ultima vreme în **Anglia** s-a pus cu tot mai multă insistență problema desfășurării meciurilor de fotbal duminica în loc de sîmbăta. Majoritatea cluburilor interpelate au răspuns afirmativ și cei mai optimiști susțin că această „epocală" modificare în concepția și obiceiurile englezilor se va produce începînd chiar cu sezonul viitor.

TURNEU DE SALĂ LA VIENA

● La începutul lunii viitoare va avea loc la Viena un alt mare turneu internațional de fotbal (precedentul a avut loc la începutul acestui an, fiind cîștigat de echipa vest-germană **Bayern München)** la care pe lîngă cîteva din cele mai cunoscute echipe austriece va participa și campioana **Uniunii Sovietice, Dinamo Kiev,** în frunte cu jucătorul nr. 1 al anului, portarul **Rudakov.**

Instantanee

POVESTEA UNEI FRACTURI

Abia așteptase zilele, cîteva, de vacanță. Zburase spre *Niteroi,* un orășel din statul *Rio,* unde îl așteptau prietenii copilăriei, îl așteptau partidele de pescuit fără orar, așa cum îi plac lui, îl așteptau șuetele lungi, de seară, cu ai lui. Fotbalul, subiect interzis pentru săptămîna aceea. Consemnul era cunoscut și toată lumea îl respecta. *Beto* e intoxicat de meciuri, de antrenamente, de discuțiile *„campionat", „F.C. Sao Paulo"* sau de întrebările *„a fost sau n-a fost gol"?, „batem în 1974?", „ce ne facem fără Pelé?".* etc., etc.

Programul era așa cum și-l dorise. Se bucura ca un copil de el. Începuse și marea luptă împotriva fumatului și înainta sigur spre punctul abstinenței. Ei, dacă lucrurile vor merge tot așa, ce sezon o să facă! Și turneele cu „pauliștii" și „minicupa mondială" și tot ce o să aibă de jucat. E și ultima ofensivă. La 32 de ani aproape, vrei nu vrei, trebuie să te gîndești la retragere. Mai cu seamă pentru unul ca el pe post de mijlocaș, care nu-ți dă voie să te oprești nici un moment și chiar dacă alergi, așa cum aleargă el, mai încetișor, TREBUIE să alergi fără „stații".

La toate astea se gîndea omul aflat în vacanță, la *Niteroi,* pe locurile copilăriei, în orele cînd doar uneltele de pescuit se aflau în preajmă. În a cincea zi de odihnă, de liniște și de dezintoxicare fotbalistică, se pomenește cu

„Subiectul" poveștii (adevărate) a fracturii...

un telefon de la un vechi amic: *„Nu vrei să te destinzi puțin? Să joci un meci demonstrativ? Vine și Dario, l-am chemat și pe Piazza, nici unul nu m-a refuzat. Și, știi, încasările sînt pentru spitalul „Lagoa" care e pe punctul să se închidă. Nu mai are fonduri pentru întreținerea bolnavilor...".*

N-avea chef de loc de minge. Dar i-ar fi fost imposibil să zică nu. Și s-a dus... Distracție. Fiecare încerca să facă ceva pentru public și ieșeau lucruri de toată frumusețea. Avea de gînd să iasă la pauză. Dar spectatorii îi scandau numele. Și a intrat iar pe teren. N-au trecut trei minute din repriză și, la o veselă joacă pentru minge, cînd nici adversarul și nici el nu puneau ardoare în dispută, a simțit o groznică durere în piciorul drept. S-a prăbușit la pămînt. Brancardă... Sirena ambulanței... Radiografie! Verdict: fractură la piciorul drept, exact pe locul unde mai avusese un accident asemănător. Medicii i-au spus-o drept în față. Cel puțin două luni de repaus și apoi abia va veni sentința cea mare: va mai juca sau nu fotbal?

S-a întors la *Niteroi.* Adio turnee, adio *„Cupa Libertadores",* adio echipa *Braziliei,* poate... adio fotbal! N-o să spuneți că poate să se bucure un jucător, ajuns într-o asemenea situație. Dar omul care pleacă dimineața, tîrîndu-și din greu piciorul cu suplimentul de ghips spre locul lui, știut de ani, de pescuit, răspundea și cu putină mulțumire în glas unui reporter din *Rio* venit să-l intervieveze: *„Asta a fost. Nu puteam refuza!... Mă gîndeam la spitalul cu zecile de bolnavi ce trebuiau evacuați. Și-apoi, tot trebuia să mă gîndesc la retragere. Nu-i mai frumoasă așa, dacă va fi?"*

Aceasta este povestea fracturii lui GERSON, „dirijorul" echipei *Braziliei.*

Ef. I.

Christine Hochmuth, una dintre cele mai bune jucătoare ale campioanelor lumii, care a înscris peste 300 de goluri pentru echipa R. D. Germane

AZI, PORNEȘTE RALIUL MONTE CARLO

288 de echipaje vor lua startul astăzi din 9 orașe (Oslo, Atena, Lisabona, Almeria, Reims, Frankfurt pe Main, Monte Carlo, Glasgow și Varșovia) în cea de-a 41-a ediție a tradiționalei competiții internaționale automobilistice „Raliul Monte Carlo". Competiția, care contează pentru campionatul internațional al raliurilor, este rezervată automobilelor fabricate după 31 decembrie 1967.

Specialiștii acordă cele mai mari șanse reprezentanților firmei „Alpine—Renault", care anul trecut au reușit o performanță excepțională, ocupînd primele trei locuri în clasament prin echipajele **Ove Anderson — David Stone, Jean Luc Therier — Marcel Calewaert** și **Jean Claude Andruet —Michel Vial.** În total, din Franța vor concura 31 de echipaje. Printre favoriți se mai numără finlandezii **Timo Makkinen, Simo Lampinen,** suedezii **Harry Klastroem, Bjorn Waldegaard,** italienii **Sandro Munari, Mario Manucci,** englezii **Tony Fall, Mike Wood** și francezul **Gerard Larrouse.**

Caravana raliului va fi completată de 7 camioane a cîte 16 tone, 2 cisterne cu benzină, un atelier mecanic rutier cu 26 de specialiști și 13 mașini rapide, care vor deschide drumul concurenților pentru a se evita accidentele de circulație.

Conform regulamentului, participanții la actuala ediție a „Raliului Monte Carlo" vor parcurge trei e-

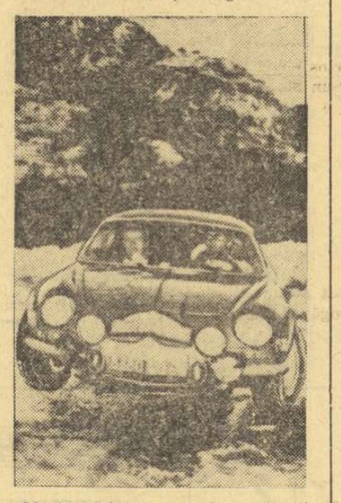

Mașina Alpine-Renault a cîștigătorilor de anul trecut, Ove Andersson—David Stone, *în plină cursă.*

tape distincte : 1. **etapa de concentrare,** care va măsura circa 3 500 km ; 2. **parcursul comun,** pe traseul Monaco — Vals les Bains — Monaco (1 543,500 km), care cuprinde 9 probe speciale ; 3. **proba complimentară** Monaco—Monaco în lungime de 672,500 km. La această ultimă etapă, care se va disputa în noaptea de 27 ianuarie, vor participa primele 60 de echipaje clasate în urma rezultatelor înregistrate în primele două faze.

MERCKX, FAVORITUL ZIARIȘTILOR

Asociația internațională a presei sportive a dat publicității „clasamentul său" în disputa pentru cei mai buni sportivi ai anului 1971. Iată-i pe primii cinci clasați :

1. **MERCKX** (ciclism, Belgia)
2. Gould (natație, Australia)
3. Vaatainen (atletism, Finlanda)
4. Alekseev (haltere, U.R.S.S.)
5. Spitz (natație, S.U.A.)

ECHIPAJUL ELVEȚIA III, CAMPION AL EUROPEI LA BOB 4

La **Saint Moritz** a luat sfîrșit ieri proba de 4 persoane din cadrul campionatului european de bob. Titlul a revenit echipajului **Elveția III** (pilot : **H. Müller**) cu timpul de 4 : 58,80. Pe locul doi, **R.F.G. 1 (Pitka)** 4 : 59,51. Locul al treilea a revenit primului echipaj al **Austriei (Tellegarth)** 5 : 00,02 iar locul patru echipajului secund austriac **(Kaltenberger)** 5 : 00,22.

BRITT LAFFORGUE — ÎN MARE STIL!

GRINDELWALD 20 (Agerpres). — Tînăra schioare Britt Lafforgue (Franța) a cîștigat în stil de mare campioană, slalomul special din cadrul concursului internațional de la Grindelwald. Ea a realizat în cele două manșe timpul total de 89,50, fiind urmată în clasament de Monika Kaserer (Austria) — 90,89 și de Barbara Cochran (S.U.A.) — 90,99.

După disputarea acestei probe, în clasamentul „Cupei Mondiale" conduce Françoise Macchi (Franța) cu 187 puncte. Ea este urmată de Anne Marie Proell (Austria) — 178 p și Isabelle Mir (Franța) — 62 p.

Willy Daume : „NEÎNȚELEGERILE POT FI APLANATE..."

MUNCHEN 20 (Agerpres) — Președintele Comitetului olimpic al R. F. a Germaniei și al Comitetului de organizare a Jocurilor Olimpice de la München, Willy Daume, a declarat că va apăra integritatea Olimpiadei de iarnă de la Sapporo, în care este angajată întreaga echipă de schi alpin a țării sale. W. Daume a făcut această precizare la München cu prilejul reuniunii pentru problemele amatorismului de pe lîngă Comitetul olimpic vest-german. Membrii comisiei, în unanimitate, au respins orice învinuire privind pe schiorii vest-germani, în legătură cu cunoscutul caz de publicitate făcută în favoarea unei firme producătoare de oranjadă.

„Voi face totul pentru ca japonezii, care au depus atîtea eforturi — a spus W. Daume — **să nu-și vadă năruită munca din pricina unor neînțelegeri ce pot fi aplanate. Desigur, președintele A. Brundage dorește ca articolul 26 să fie respectat întocmai. După părerea mea, acest articol nu este redactat satisfăcător. Situația în domeniul schiului alpin nu este cea ideală, însă problema amatorismului nu poate fi limitată la acest sport. De altfel, C.I.O. a convenit ca, după Jocurile de la Sapporo și München, articolul 26 privind statutul sportivului olimpic să sufere unele amendamente, în funcție de experiența cîștigată la cele două olimpiade".**

Referitor la problema reclamei pentru oranjadă, apărută în diferite reviste alături de fotografiile unor schiori vest-germani, W. Daume a arătat că, în urma anchetei efectuate, s-a constatat să schiorii respectivi nu au avut nici un profit personal, contractul fiind negociat numai între federația vest-germană de specialitate și firma respectivă, ceea ce corespunde prevederilor articolului 26 din Carta Olimpică. Contractul a fost supus aprobării F.I.S., care nu numai că l-a acceptat, dar l-a calificat ca exemplar. Fondurile obținute de federația vest-germană au fost destinate unor obiective care interesează întreaga mișcare sportivă din R.F. a Germaniei.

DRUMUL FLĂCĂRII OLIMPICE

TOKIO, 20 (Agerpres). — Flacăra care va arde în timpul desfășurării Jocurilor Olimpice de la Sapporo, a sosit ieri la amiază la Hakodate, port la Insulele Hokkaido. Ea a fost transportată la bordul unui ferry-boat. Cu acest prilej, în port, în fața unei asistențe numeroase, a avut loc o festivitatea la care a participat și Naohiro Dokakinai, guvernatorul Insulei Hokkaido. Apoi, torța a fost preluată de ștafete care o vor purta pînă la Sapporo.

HANDBALISTELE DIN R.D. GERMANĂ PĂSTREAZĂ SUPREMAȚIA MONDIALĂ

● Clasamentul ultimului C.M. reflectă destul de fidel ierarhia celor mai bune echipe din lume ● Ca și în Olanda — naționala României pe locul IV

15 formații feminine de handbal (14 din Europa, cărora li se adaugă și cea a Japoniei) au susținut în anul 1971 un număr de 127 de meciuri interțări, pe baza cărora am alcătuit tradiționalul clasament al ziarului nostru. Dacă vom alătura ordinea celor mai bune echipe din lume stabilită la recentul C.M. din Olanda — 1. R.D. Germană, 2. Iugoslavia, 3. Ungaria, 4. România, 5. R.F. a Germaniei, 6. Danemarca, 7. Norvegia, 8. Olanda, 9. Japonia — celei de mai jos, alcătuită pe baza meciurilor susținute de fiecare reprezentativă de-a lungul întregului an (și procentajelor realizate), vom observa că nu există deosebiri esențiale. Iugoslavia și Ungaria, respectiv, R. F. a Germaniei și Danemarca schimbă locurile între ele, iar în tabloul nostru mai apar — este firesc — și redutabilele formații ale Uniunii Sovietice și Cehoslovaciei, care nu au evoluat în Olanda.

Aflată de cîțiva ani buni în fruntea plutonului, selecționata R.D. Germane a confirmat și în acest an valoarea-i ridicată, cucerind pentru prima dată titlul suprem. În palmaresul din acest sezon noile campioane ale lumii și-au mai înscris frumoase succese la turneul internațional de la Neubrandenburg (luna martie), „Trofeul Iugoslavia" (luna iulie) și „Trofeul Carpați" (luna noiembrie). Din cele 30 de partide susținute, liderele clasamentului au cîștigat 24 și au pierdut 4 (9—10 cu Ungaria, 11—12 cu Iugoslavia, 13—15 și 14—15 cu U.R.S.S.), iar în alte două partide au terminat la egalitate cu Ungaria (9—9) și România (14—14 la Cluj).

Selecționatele Ungariei — fosta campioană mondială — și cea a Iugoslaviei, într-un notabil progres, ocupă locurile următoare. Deși ambele echipe au susținut un număr egal de jocuri și în partidele directe, handbalistele iugoslave au realizat trei victorii față de numai una a sportivelor maghiare, „7"-le Ungariei ocupă poziția secundă datorită unui procentaj superior.

Pe locul IV, ca și în întrecerea din Olanda, se află echipa României. Handbalistele noastre au avut un sezon bogat (au susținut cel mai mare număr de meciuri) cu perioade de formă foarte bună, dar și cu evoluții mai slabe, datorită și unor indisponibilități ivite mai ales în partea a doua a anului. Așa se face că în cele 36 de partide, echipa română a obținut 16 victorii, dar a înregistrat și 15 înfrîngeri, celelalte întîlniri încheindu-se cu rezultate egale. În întregul an, reprezentantele noastre nu au putut obține nici măcar o victorie în fața reprezentativelor R.D. Germane sau Ungariei ; în schimb, în 3 din cele 5 meciuri jucate cu Iugoslavia succesul a fost de partea românelor.

Redutabila selecționată a Uniunii Sovietice, serios remaniată după eliminarea din preliminariile C.M., a avut un final de sezon mai slab (în ciuda celor două succese la limită realizate la Kiev în fața handbalistelor din R.D. Germană) și ocupă doar locul V. În sfîrșit, (mai merită a fi subliniată prezența echipelor Norvegiei și Olandei (a învins formația U.R.S.S., la Cluj) în acest clasament, înaintea team-urilor din Polonia, Japonia și chiar Bulgaria.

1. R.D. Germană	30	24	2	4	394—286	83%
2. Ungaria	31	19	2	10	364—307	68%
3. Iugoslavia	31	18	2	11	357—326	61%
4. ROMÂNIA	36	16	3	15	424—389	51%
5. U.R.S.S.	20	10	0	10	253—254	50%
6. Danemarca	19	7	2	10	185—202	42%
7. R.F.G.	15	6	0	9	153—151	40%
8. Norvegia	9	6	1	2	89— 80	72%
9. Cehoslovacia	19	5	3	11	186—220	34%
10. Olanda	20	2	3	15	256—249	7

(Deși are un procentaj superior, Norvegia a fost clasată doar pe locul VIII datorită numărului foarte mic de meciuri susținute în acest sezon).

Adrian VASILIU

TELEX • TELEX • TELEX • TELEX • TELEX • TELEX

Fostul campion mondial de box la categorea Cassius Clay îl va întîlni la 1 aprilie la Tokio pe compatriotul său Mac Foster. Meciul se va disputa pe distanța de 15 reprize a cîte 3 minute. Întîlnirea va avea loc pe ringul celebrei arene Budokan, care în 1964 a găzduit turneul olimpic de judo.

■

În sferturile de finală ale „Cupei campionilor europeni" la baschet masculin, Slavia Praga a învins cu scorul de 95—81 (36—44) echipa belgiană Fruit bus Lierre.

■

La Belgrad, în cadrul competiției internaționale masculine de baschet „Memorialul Koraci", s-au întîlnit în meci retur formațiile O.F.K. Beograd și B. C. München. Victoria a revenit gazdelor cu scorul de 83—46 (43—25). Învingători și în primul joc (scor 77—71), baschetbaliștii iugoslavi s-au calificat pentru semifinalele competiției.

■

Proba de obstacole din cadrul concursului internațional de călărie de la Londra a fost cîștigată de sportiva engleză Ann Moore, care a parcurs traseul fără nici un punct penalizare. Pe locul secund s-a clasat brazilianul Nelson Pessoa cu 4. p. p. Campionul englez Harvey Smith, unul dintre favoriții cursei ,a ocupat locul 4 cu 8 p. p.

■

Cu prilejul unui concurs atletic internațional care a avut loc la Mainz (R. F. a Germaniei), vest-germanul Hans Baumgartner a ocupat primul loc în proba de săritură în lungime, cu rezultatul de 7,90 m. Compatriotul său Ingormar Sieghardt și-a adjudecat victoria în proba de săritură în înălțime cu 2,09 m. Sprintera austriacă Carmen Maehr a cîștigat cursa de 60 m garduri cu timpul de 8,6.

■

Au luat sfîrșit întrecerile turneului internațional de tenis de la Durban (Republica Sud-Africană). Proba de simplu bărbați a revenit jucătorului vest-german Jurgen Fassbender, care în finală a dispus cu 6—3, 6—4, 6—2 de spaniolul Juan Gisbert. În finala probei de dublu feminin, perechea sud-africană Gina Delport—Denise Pattison a învins cu 6—3, 6—4 cuplul Patti Hogan (S.U.A.) — Jeanine Lieffrig (Franța).

■

În sferturile de finală al C.C.E. la tenis de masă (masculin), echipa engleză Ormesby a întîlnit la Middlesbrough formația maghiară Spartacus Budapesta, deținătoarea trofeului. Sportivii englezi au obținut o surprinzătoare victorie cu scorul de 5—3.

■

Slalomul uriaș masculin din cadrul competiției internaționale de schi, dotată cu „Trofeul Brunico", desfășurat la Bolzano, a fost cîștigat de schiorul italian Gustavo Thoeni, care a realizat timpul de 2:12,21. Au urmat în clasament Tritscher (Austria) — 2:12,69 și Bleiner (Austria) — 2:12,70.

■

A fost reluat campionatul de hochei pe gheață al U.R.S.S. Liderul clasamentului, formația T.S.K.A. Moscova a suferit o surprinzătoare înfrîngere pe teren propriu cu scorul de 3—8 (0—3, 1—2, 2—3) în fața echipei Torpedo Gorki. Alte rezultate : Lokomotiv Moscova — S.K.A. Leningrad 2—4 (1—0, 1—2, 0—2) ; Dinamo Moscova — Himik Voskresensk 6—4 (2—0, 3—2, 1—2).

Pe primul loc în clasament se află T.S.K.A. Moscova cu 35 p. (din 20 de partide), urmată de Dinamo Moscova — 33 p. (din 22 de meciuri), Spartak Moscova — 26 p. (din 20 jocuri) etc.

Redacția și administrația: București, str. Vasile Conta nr. 16; telefoane: centrală 11.10.05, secția corespondenți 11.51.09, interurban 72 și 286 ; telex : sportrom buc. 180, Tiparul „I. P. Informația", București 40368

PROLETARI DIN TOATE ȚĂRILE, UNIȚI-VĂ!

Sportul

ZIAR AL CONSILIULUI NAȚIONAL PENTRU EDUCAȚIE FIZICĂ ȘI SPORT

ANUL XXVIII — Nr. 6943 | 4 PAGINI 30 BANI | SÎMBĂTĂ 22 IANUARIE 1972

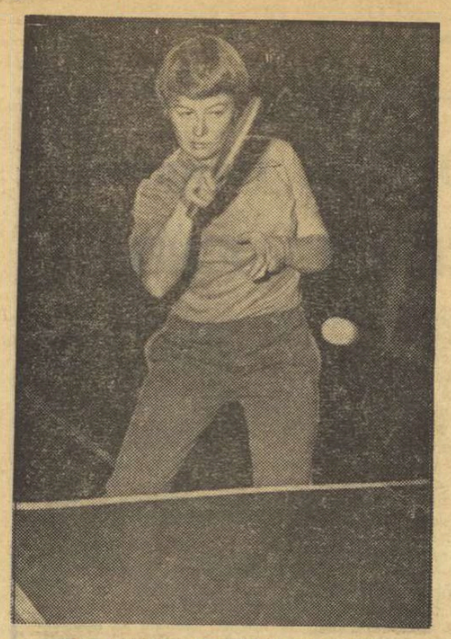

ELEONORA MIHALCA-VLAICOV

„Internaționalele" de tenis de masă ale României

AZI VOR FI CUNOSCUTE REPREZENTATIVELE ȚĂRII

CLUJ, 21 (prin telefon). Vineri dimineața, imediat după micul dejun, componenții echipelor R.P. Chineze s-au instalat în sala care va găzdui „internaționalele" (cu începere de duminică) pentru un antrenament prelungit. Deși matinale, antrenamentele formațiilor ospe au fost urmărite de un public numeros, în majoritate spectatoare, dornice să cunoască, cu un ceas mai devreme, pe aceștiași ai paletei.

După-amiază, înaintea concursului de verificare a lotului nostru, am asistat la un antrenament al juniorilor, cînd antrenorul Farkaș Paneth a fost mai atent la evoluțiile Mariei Sinteoan și Ligiei Lupu, care vor fi incluse pentru „internaționale" în echipele țării. Apoi, la mese au trecut seniorii, supuși unui ultim test. La ora transmisiei, concursul se află în plină desfășurare, iar la terminare, antrenorii Ella Constantinescu și F. Paneth vor definitiva reprezentativele țării.

Iată și ce ne-a declarat antrenorul emerit **F. Paneth** în legătură cu evoluțiile jucătorilor noștri și cu întrecerile programate aici :

„La fete, avem șanse să ne calificăm în două sau chiar trei finale. Mă gîndesc la echipe fete (în prima formație vor evolua bineînțeles Maria Alexandru, Eleonora Mihalca-Vlaicov și Carmen Crișan), la simplu feminin și dublu mixt. Deși întîlnirile recente de la București ne-au arătat că putem acorda credit și băieților, ne-ar bucura chiar și un singur loc pe podium, avînd în vedere valoarea ridicată a partenerilor".

Ns. D.

Astăzi și mîine, la „Patinoar" :

DUBLA ÎNTÎLNIRE DINTRE ECHIPELE DE HOCHEI (juniori) ALE ROMÂNIEI ȘI IUGOSLAVIEI

Echipa de juniori a României, care se pregătește în vederea participării la grupa B a campionatului european de hochei pe gheață (Lyss — Elveția, 26 martie — 4 aprilie), susține — astăzi și mîine — două noi teste publice în compania formației similare a Iugoslaviei.

Jocurile au un caracter de revanșă. La 22 și 23 noiembrie 1971, cele două reprezentative s-au întîlnit la Celje, în Iugoslavia, primul meci revenind românilor cu scorul de 3—1 (0—0, 1—1, 2—0) iar cel de-al doilea fiind întrerupt la 2—2 (2—0, 0—2), din cauza unei ninsori abundente (s-a jucat pe un patinoar artificial descoperit).

Ambele selecționate se prezintă la partidele de sîmbătă și duminică avînd un plus evident de pregătire pe gheață și mai multe meciuri de verificare. Formația noastră a pierdut — e drept — jocul cu Ungaria (pe care a învins-o, apoi, Iugoslavia) dar din echipă au lipsit cîțiva jucători de bază (inclusiv portarul titular) angajați în competiții de club.

De data aceasta însă, antrenorii **Ionescu** și **Peter** aliniază efectivul complet, cu **Netedu** (portar), **V. Huțanu, Malchin, Florian, Mikloș, Csedö, Moroșan, Curelaru, Olenici, Nistor, M. Vlad**, jucători în echipe din prima divizie a campionatului național.

Partida de astăzi începe la ora 17 și va fi condusă de arbitrii români **C. Sgincă — M. Presneanu.**

Citiți în pagina a 4-a

VEDETELE „OLIMPIADEI ALBE" ÎȘI DEZVĂLUIE SECRETELE

„Stele" de primă mărime, vedete ale „Olimpiadei albe", — **Yukio Kasaya** (Japonia), **Franz Keller** (R.F.G.), **Jozef Cerny** (Cehoslovacia), **Ard Shenk** (Olanda), **Gerhard Grimmer** (R.D.G.), **Marijatta Kayosmaa** (Finlanda) — răspund unei anchete (structurată pe 3 întrebări) efectuată de agenția de presă **NOVOSTI** — Moscova.

Azi, la Poiana Brașov

CONCURSUL INTERNAȚIONAL DE SCHI-FOND „CUPA CARAIMANUL"

Cei mai buni fondiști juniori din Polonia, Cehoslovacia, Iugoslavia, Bulgaria, Ungaria și România își dispută, azi și mîine dimineață, pe pîrtia amenajată la Poiana Brașov (Poiana de Jos), întîietatea în tradiționala competiție internațională dotată cu „Cupa Caraimanul". În afara componenților acestor reprezentative, la startul probelor de 5 km junioare, 10 km juniori (sîmbătă), 3 x 5 km junioare și 3 x 10 km juniori (duminică), vor fi prezente și tinere talente ale cluburilor și asociațiilor sportive din Brașov, de pe Valea Prahovei, din Gheorghieni și Rîșnov.

În afara disputei propriu-zise pentru cucerirea locurilor fruntașe, participanții la „Cupa Caraimanul" susțin, cu acest prilej, și o severă verificare în vederea celor mai importante concursuri ale sezonului, pentru sportivii români acestea fiind campionatul european (25—27 februarie, în Italia la Tarvisio) și campionatul balcanic (3—5 martie, în Bulgaria, la Borovez).

Deși condițiile de zăpadă nu sînt favorabile, organizatorii (comisia de specialitate a județului Brașov) s-au străduit să asigure reprezentanților celor șase țări o pîrtie cît mai bine amenajată, astfel ca întrecerile să se desfășoare la cel mai înalt nivel.

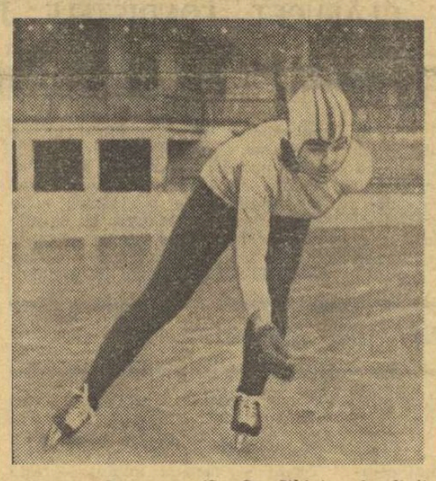

Carmen Dragoman (Șc. Sp. Sibiu) a împlinit de-abia 13 ani, dar se anunță de pe acum ca o vitezistă de nădejde. Foto : V. BAGEAC

FINALELE CAMPIONATELOR DE PATINAJ VITEZĂ AU ÎNCEPUT SUB CELE MAI BUNE AUSPICII

TUȘNAD, 21 (prin telefon). Vremea a ținut cu patinatorii de viteză. După gerul năprasnic care a făcut multe clipe grele alergătorilor aflați la Tușnad, vineri dimineață vîntul a stat, iar timpul a devenit ideal pentru concurs (minus 5 grade) și astfel finalele campionatelor naționale pe anul 1972 au început sub cele mai bune auspicii.

Lucrînd în cursul nopții, grupul de întreținere a bazei sportive de iarnă a reușit să ofere finaliștilor o gheață de bună calitate. Primii au intrat în concurs juniorii mici și copiii, care și-au disputat întîietatea cu ambiția specifică vîrstei lor. Întrecerile feminine au fost dominate de tinerii patinatori de la Școala sportivă din Sibiu. S-au remarcat: Carmen Dragoman (o autentică speranță a patinajului nostru de viteză) și Sanda Frum, care confirmă buneie aprecieri. Se cuvine să mai subliniem evoluția frumoasă a Terezej Costache (Constructorul București) și a lui Iosif Moldovan (Șoimii Tușnad), ultimul producînd surpriza zilei.

Iată cîștigătorii probelor de sprint: *500 m, juniori II (f)* — Sanda Frum (Școala sportivă Sibiu) 53,7; (m) — Gh. Dumitrescu (Constructorul Buc.) și L. Foct (Mureșul Tg. Mureș) 49,7; *500 m copii I (f)* — Carmen Dragoman (Școala sportivă Sibiu) 57,1 ; (m) — Atilla Varga (Dinamo Brașov) 52,0; *100 m copii II (f)* — Tereza Costache (Constructorul Buc.) 14,2; (m) — I. Moldovan (Șoimii Tușnad) 14,0.

Întrecerile continuă, urmînd ca sîmbătă să intre în concurs și juniorii mari. În caz că se va produce dezgheț în cursul zilei, organizatorii au luat toate măsurile ca probele să se desfășoare în nocturnă, grație sprijinului acordat de directorul stațiunii, Carol Bicság.

ECHIPA DE HANDBAL „TROTUȘUL" LA SOFIA

SOFIA, 21 (Agerpres). — În turneul masculin de handbal de la Sofia, echipa Trotușul Orașul Gh. Gheorghiu-Dej a terminat la egalitate 17—17 (11—10) cu formația Dozsa Budapesta. Într-o altă partidă, prima reprezentativă a Bulgariei a întrecut cu 25—21 (12—7) echipa secundă bulgară.

În MINI-POLIGONUL DE LA „ARHITECTURĂ"

MÎINE — START ÎN CAMPIONATUL NAȚIONAL

Unul dintre favoriții probei de pușcă la juniori, Gheorghe Barbu (I.E.F.S.), care a cîștigat săptămîna trecută „Cupa primăverii" cu 371 p din 400 posibile.

Foto : R. PAUL

În holul imens al Institutului de arhitectură „Ion Mincu" din Capitală, în labirintul de panouri pe care sînt expuse atrăgătoare lucrări ale studenților de aici, pe lîngă obișnuiții vizitatori pot fi văzuți, zilele acestea, și tineri — fete și băieți — echipați cam neobișnuit, în scurte de piele și bocanci de schi. Aceștia sînt trăgătorii care se antrenează în sala Institutului, transformată într-un minipoligon, în vederea campionatului național care începe mîine.

Cei mai buni țintași din țară, printre care și cei care au dus faima tirului românesc peste hotare, cîștigînd medalii de aur și argint la ultimele ediții ale europenelor de aer comprimat, precum și numeroși tineri își vor disputa, timp de patru zile, întîietatea la cea de a III-a ediție a campionatului național la arme cu aer comprimat.

Stînd de vorbă cu membrii comisiei de organizare a competiției, antrenori cu experiență în sportul tirului, ne spuneau că această ediție a naționalelor — care are loc cu o lună înaintea C.E. de tir în sală din Iugoslavia — va fi, fără îndoială, cea mai disputată din scurta istorie a acestui gen de tir.

Favoriți sînt mulți, la fiecare probă cel puțin 5—6. Totuși, printre cei care aspiră la titluri pot fi amintiți **Petre Șandor** (fost campion european la pușcă), **Șt. Caban** (campion pe anul trecut), **M. Ferecatu, Gh. Vasilescu**, precum și tinerii **E. Satala, M. Marin, I. Codreanu.** La senioare, alături de campioana continentului, **Edda Baia**, vizează primul loc și **Veronica Stroe** și **Melania Petrescu.** La proba de pistol, ca mari favoriți pornesc **Dan Iuga** și **Anișoara Matei.** Din numărul mare de juniori prezenți la concurs, au șanse la locuri fruntașe **Gh. Barbu**, recordman cu 381 p la pușcă, și **Anca Iuga** și **I. Andrei.** (I.R.)

După ședința de lucru a Biroului C.N.E.F.S. cu președinții consiliilor județene pentru educație fizică și sport

1971 — UN AN DE PROGRESE ÎN ACTIVITATEA SPORTIVĂ DE MASĂ

În recenta consfătuire de lucru organizată de Biroul C.N.E.F.S. cu președinții consiliilor județene pentru educație fizică și sport, activitatea sportivă de masă, cu multiplele ei aspecte, a format obiectul unor ample dezbateri, punctînd realizări, dar și unele rămîneri în urmă. S-a apreciat și cu acest prilej că **exercițiul fizic, practicarea turismului de masă, a unei discipline sportive după gusturi și preferințe, reprezintă activități tot mai mult ancorate în viața copiilor, tineretului și oamenilor muncii de la orașe și sate.** Toate informările, precum și intervențiile pe marginea lor, au ținut să remarce modul tot mai convingător în care se consolidează activitatea sportivă de masă, adevăr reliefat cu pregnanță în 1971, în comparație cu anii precedenți.

Este de subliniat totodată (și de salutat, evident) faptul că organele județene de sport precum și cele cu atribuții în domeniul dezvoltării acestor activități au fost preocupate să continue tradiția unor întreceri sportive, să le îmbogățească conținutul și să le generalizeze.

★

Apare evident faptul că un important element de referință al activității sportive de masă îl asigură copiii, pionierii. Toți cei care au prezentat informări au ținut să releve avîntul activității sportive pionierești la nivel de detașament, unități și orașe. Frecvența organizării unor asemenea întreceri a fost asigurată, printr-o bună colaborare, nu numai în perioada anului școlar. ci și în vacanțe, cu participări masive de „cravate roșii". Dacă astfel de realități pentru județe unde există o bună bază materială — Arad, Cluj, Timiș, Mureș, Prahova, Bacău — nu mai surprind pe nimeni, în schimb atrage atenția că și într-un județ dintre cele mai tinere, ca Vrancea, s-au găsit soluții pentru a cuprinde pionierii și școlarii într-o activitate sportivă continuă, sistem divizie, mai ales la atletism.

O situație asemănătoare prezintă și sportul școlar, cu dimensiuni tot mai largi, cu eficiență care ne creează un sentiment robust de încredere în vitalitatea și talentul „schimbului de mîine". În structura lui actuală, cînd asociațiile sportive din școli își desfășoară activitatea sub egida U.T.C., sportul din rîndul elevilor presupune o colaborare între toți factorii interesați, în principal Ministerul Educației și Învățămîntului, C.C. al U.T.C. și C.N.E.F.S. Numai așa s-au realizat multe din obiectivele cuprinse în calendarele centrale și în cele ale asociațiilor sportive școlare, de la gimnastica de înviorare și de angrenare (cu bune rezultate în județul Buzău), la diferite etape ale campionatelor republicane, diviziilor școlare și de juniori și pînă la activitatea, mai pretențioasă, a școlilor sportive și liceelor cu program de educație fizică. În general, apar chibzuite punctele de vedere exprimate cu privire la necesitatea existenței și întăririi acestor nuclee ale sportului de performanță (o subliniere pentru județul Timiș, care caută să asigure școlii sportive condiții optime de lucru pentru toate secțiile). N-am înțeles, însă, de ce în informarea prezentată de județul Neamț a fost eludată efectiv activitatea Școlii sportive din Piatra Neamț, una dintre cele mai bine dotate din țară și cu rezultate care nu se situează chiar la periferia acestor unități de învățămînt.

Sportul la nivelul întreprinderilor și instituțiilor a marcat și el

Tiberiu STAMA

(Continuare în pag. a 3-a)

FOTBAL LA „ORA ZÜRICH"

ADVERSARII NOȘTRI VĂZUȚI LA EI... ACASĂ

Interviu cu antrenorul emerit COLOMAN BRAUN-BOGDAN

● O vizită care la 12 ianuarie a devenit extrem de prețioasă ● „Am văzut la lucru pe Honved, Egyertes și Videoton" ● Ungurii apreciază ascensiunea fotbalului românesc ● „M-am convins că tehnicienii noștri nu sînt mai prejos decît colegii maghiari" ● Viitorilor adversari le e oarecum teamă de echipa României ● „Noi avem ceva în plus : o echipă omogenă din toate punctele de vedere" ● Illovszky a ținut mult la turneul din America de Sud

De multă vreme, între Federația română de fotbal și forurile similare din țările vecine și prietene s-au statornicit relații de deplină colaborare. Experiența pozitivă e împărtășită de fiecare dată de reprezentanții forurilor de specialitate cînd au ocazia să se întîlnească. Pe această linie s-a înscris și vizita pe care un reputat specialist al fotbalului de la noi, **antrenorul emerit** COLOMAN BRAUN-BOGDAN a făcut-o de curînd în R.P. Ungară. Dar în ziua de 5 ianuarie, cînd Coloman Braun-Bogdan a poposit în țara vecină, nimeni nu bănuia că vizita sa va... depăși cadrul strict al schimbului de experiență. Abia atunci, cînd, în ziua de 12 ianuarie, la Zürich, sorții au decis ca România să întîlnească Ungaria în sferturile de finală ale Campionatului european, sejurul său la Budapesta a fost mai mult decît bine venit. Iată de ce, la înapoiere, l-am așteptat cu nerăbdare pe binecunoscutul specialist pentru a afla cîteva lucruri noi privind fotbalul maghiar, precum și ecourile știrnite de vestea de la Zürich.

— Inițial, știam că veți participa, la Tata, la o consfătuire.

— Nu, n-a fost vorba de așa ceva. Între 5 și 17 ianuarie m-am aflat în Ungaria pentru un schimb de experiență, de studiu, privind viața cluburilor maghiare și pregătirile ce le efectuează echipele de acolo în perioada de iarnă. Am plecat cu convingerea că, indiferent de pașii importanți pe care i-a făcut fotbalul românesc, mai avem încă de învățat. Și de la școala maghiară de fotbal, fiecare poate să-și însușească lucruri prețioase. Din acest punct de vedere, consider că deplasarea mea și-a atins scopul.

— Cum ați fost primit de gazdele dv. de tehnicienii maghiari ?

— Excelent. Gazdele au fost deosebit de amabile, începînd chiar cu președintele federației, dr. Andras Trepitko. M-am bucurat de multă atenție atît în cadrul federației, cît și la echipele pe care le-am vizitat.

— În ce s-a materializat — pe planul acumulărilor — deplasarea ?

— Într-un noian de date și impresii. Aveam ferma convingere că știu destul de multe despre fotbalul maghiar. Acum, însă, cunosc și mai multe lucruri.

— Cine v-au fost interlocutorii în întîlnirile pe care le-ați avut ?

— Conducători ai federației și antrenori de reputație internațională, ca **Sandor Kapocsi** — antrenor federal principal, **Zoltan Opata** — consilier, **Rudolf Jenei**, prof. **Janos Palfi**, dr. **Karoly Lakat** — antrenorul lotului olimpic, **I. Meszaros** — antrenorul lui Honved, **Marton Bukovi** și **Pall Szabo**, consilieri ai federației.

— Ce echipe ați vizitat ?

— Honved și Egyertes, din Budapesta, Videoton, din Szekesfehervar, toate trei de divizia A.

— Cu ce impresii ați venit de la ele ?

— Ungaria are cluburi puternice, cărora nu le lipsește nimic. Am urmărit cîteva antrenamente. Din capul locului vreau să remarc un fapt care-i va măguli pe tehnicienii noștri. După cele văzute, mi-am dat seama că, în ceea ce privește partea metodică a procesului de instruire și mijloacele folosite în acest scop, tehnicienii noștri se situează pe o treaptă superioară. Trebuie să spun, însă, că antrenorii români nu sînt atît de exigenți cu elevii lor, precum colegii maghiari. Aici e

Constantin ALEXE

(Continuare în pag. a 3-a)

PROLOG LA EDIȚIA A VI-a A „UNIVERSITARELOR" DE ATLETISM IN SALĂ

● Pusă la punct, sala din parcul Babeș-Bolyai își așteaptă competitorii din 12 centre studențești ● Dr. I. Arnăutu : „Universitarele trebuie să capete o altă platformă" ● Ediția acestui an — o ediție a calității ?

Sîmbătă și duminică, sala de atletism din parcul sportiv clujean Babeș-Bolyai va cunoaște animația vie și atmosfera entuziastă specifică întrecerilor atleților universitari. Campionatelor universitare, organizatorii — clubul „U" și facultatea de educație fizică din cadrul Universității — se străduiesc să le creeze cel mai plăcut cadru și să le asigure o perfectă desfășurare. Organizatorii urmăresc nu numai ca atleții din cele 12 centre studențești să se simtă bine la Cluj, ci ca ei să aibă condițiile — și impulsul — unor rezultate superioare. Rezultate care să se ridice peste nivelul ultimei ediții (găzduită, în ianuarie 1971, de aceeași sală), care n-a strălucit decît prin cele 3 recorduri universitare de sală stabilite de către **Crăciun Corbu** — C.A.U. (triplusalt 15,68 m), **Ligor Nichifor** — C.A.U. (prăjină 4,65 m) și **Monica Cocuț** — C. S. Bacău (greutate — 14,27 m).

Referindu-se, de altfel, la valoarea acestor campionate și la saltul de calitate ce se așteaptă de la ele, antrenorul coordonator al „U"-ului și directorul concursului din acest an, dr. **Ion Arnăutu**, consideră : **„Pentru faptul că în aceste întreceri sînt angajate importante forțe ale atletismului nostru, nivelul lor ar trebui să fie superior, iar competiția să se bucure de un veritabil prestigiu. Înregistrînd, însă, aproape de fiecare dată, absența unor nume sonore — lucru care a estompat emulația — sau lipsa reprezentanților unor centre studențești — fapt care a redus proporțiile și importanța competiției — „universitarele" n-au strălucit niciodată, instalînd astfel ideea unei competiții de o valoare medie. Concepție care trebuie dinamitată — printr-un interes desfășurat la toate nivelele și printr-o angajare manifestată pe toate planurile — conștienți fiind că astfel facem un mare serviciu atletismului nostru".**

— Cum s-a pregătit însă „trupa" clujeană (compusă din 22 de atleți), pentru acest asalt al calității ? Cu „repetiții" susținute începute imediat după consumarea vacanței de iarnă și cu două avanpremiere — în fond veritabile teste — desfășurate la 8—9, respectiv, 15—16 ianuarie. Teste care i-au convins pe specialiștii „U"-ului că este vorba de un vizibil progres și le-au sporit astfel speranțele privind locurile pe podium. Convingere împărtășită și de atleții **Andrei Sepci** și **Draga Comșa** — primul, un veteran al „universitarelor" participant la toate edițiile, iar atleta o debutantă în aceste campionate.

Andrei Sepci : **„După universitarele de anul trecut, cînd am stabilit recorduri personale la 50 m g și greutate și am înregistrat rezultate bune la prăjină și înălțime, am intrat într-o eclipsă de formă din care numai acum mă simt ieșit. Actualele campionate sînt un prim prilej să mă răzbun pentru tot anul meu... negru".**

Draga Comșa : **„După cîteva sărituri de 1,65 m, duminică am fost foarte aproape de 1,70 m, rezultat cu care aș vrea să marchez debutul meu în competiția atletică rezervată studenților. Chiar dacă el n-ar avea drept corespondent locul I pe podium".**

Succes tuturor și, în special, succes „universitarelor" !

Nușa DEMIAN

Începînd de azi

CONCURSURI DE BOB LA PIATRA ARSĂ !

SINAIA, 21 (prin telefon, de la corespondentul nostru). — La Piatra Arsă, atmosferă de sărbătoare. Componenții celor 22 de echipaje de bob 2 persoane (Voința București 3 echipaje, A.S. Armata Brașov 1, C.F.R. Brașov 3, Voința Sinaia 3, Carpați Sinaia 4, Bucegi Sinaia 2, Vulturul Comarnic 1, C.S.B. Sinaia 5) sînt gata să ia startul în prima competiție — „Cupa județului Prahova" — ce se dispută sîmbătă și duminică pe pîrtia amenajată aici, pe o lungime de 380 m, cu șase viraje. Boberii, împărțiți în două grupe valorice (consacrați și tineret), își vor disputa întîietatea în șase manșe (cîte trei pe zi).

În continuare, programul concursurilor de bob de la Piatra Arsă prevede desfășurarea „Cupei orașului Sinaia" (luni și marți), „Cupei Federației" (joi și vineri) și campionatului național de tineret (sîmbătă și duminică). Dacă va permite vremea, de marți, 1 februarie, vor avea loc alte întreceri organizate de Oficiul sport UCECOM, C.F.R. Brașov s.a.

Mihai BOTA

Alergătorii clubului Steaua au schimbat, pentru cîteva zile, locul lor obișnuit de pregătire din București cu cel de pe Valea Poiștoacei din Predeal. Într-un adevărat decor de basm, prin zăpada înaltă, respirînd aerul cu miros de cetină al munților, elevii antrenorului N. Păis, semifondiști și fondiști, au acoperit zilnic mai mulți kilometri, cu gîndul la întrecerile de pe stadion pe care le vor aborda, în acest sezon de concursuri, cu mai multă ambiție dar și cu un nivel de pregătire mai bun decît în alți ani.

În fotografie se văd : Ioana Arășanu, Stelian Marcu, Vladimir Panița, Ion Damaschin.

Foto : ION MIHAICA

Duminică la Liceul „Matei Basarab"

O ATRACTIVĂ REUNIUNE PUGILISTICĂ

Boxerii juniori din Capitală își reiau activitatea competițională duminică dimineața cu începere de la ora 10, în sala de sport a Liceului „Matei Basarab", cînd pentru tinerii pugiliști va fi organizată o atractivă reuniune.

Pe ringul liceului bucureștean vor evolua o serie dintre cei mai buni boxeri de la cluburile *Dinamo, Steaua, Școlarul, Liceul Matei Basarab, Rapid, Voința, Progresul etc.* Inițiativa profesorului *Ion Pintea* (un fost reputat boxer) de a organiza reuniuni pugilistice în școli ni se pare binevenită și ar trebui urmată și de alți iubitori ai nobilei arte, care se ocupă de instruirea tinerilor boxeri.

TINERETUL STUDIOS — PE STADIOANE!

S-a spus, pe bună dreptate, că 1971 a fost, printre altele, anul inițiativelor deosebite, al unui reviriment general în activitatea sportivă de masă din școlile de toate gradele și din instituțiile de învățămînt superior. Succesele — meritat elogiate la timpul cuvenit — au descoperit totodată mari posibilități, folosite, desigur, insuficient pînă acum, tocmai într-un domeniu atît de vast care reunește marea majoritate a tineretului țării noastre. Ele sînt și la această oră departe de a fi epuizate și, fără îndoială, o asemenea realitate s-a numărat printre criteriile în baza cărora s-a apreciat, de exemplu, că PÎNĂ LA SFÎRȘITUL ANULUI 1975 POT FI CUPRINȘI ÎN PRACTICAREA SISTEMATICĂ A EXERCIȚIILOR FIZICE ȘI SPORTULUI 50—60 LA SUTĂ DIN NUMĂRUL TOTAL AL ELEVILOR ȘI STUDENȚILOR.

Sînt nenumărate (fiecare dintre ele necesare și importante) mijloacele prin care factorii de răspundere și-au propus să majoreze dimensiunile sportului de masă școlar și universitar. Ne vom limita, de aceea, la o singură direcție, pe care o considerăm principală, hotărîtoare pentru atingerea obiectivelor stabilite în acest domeniu.

Dezbaterile recente privind planul de dezvoltare a activității de educație fizică și sport pe perioada 1971—1975 au reliefat în mod deosebit NECESITATEA EXTINDERII ȘI DIVERSIFICĂRII ACȚIUNILOR SPORTIVE DE MASĂ.

Înțelegem prin aceasta că este nevoie să se acorde mai multă atenție formelor simple de practicare a exercițiilor fizice, îmbogățirii sistemului de întreceri și competiții organizate pe plan central și, mai ales, local.

Mai înțelegem, însă, că pentru reușita acestei acțiuni sînt necesare eforturi permanente, preocupări atente și responsabile pentru ca obiectivele stabilite în direcția **consolidării bazei materiale să fie integral îndeplinite.** Este vorba — așa cum s-au preconizat — de **realizarea unui minimum de construcții și amenajări,** ceea ce înseamnă că ÎN FIECARE ȘCOALĂ VA TREBUI SĂ EXISTE CEL PUȚIN UN PORTIC DE GIMNASTICĂ, TEREN PENTRU PRACTICAREA A DOUA-TREI RAMURI, CERC PENTRU ARUNCĂRI, GROAPĂ PENTRU SĂRITURI. Factorii de răspundere din școli au cuvîntul...

Să revenim acum la necesitatea de extindere și diversificare a activității sportive de masă în rîndurile elevilor și studenților. Se așteaptă, desigur, multă inițiativă, folosirea mai eficientă a specificului fiecărui județ, poate al fiecărei școli, valorificarea tradițiilor ș.a. Ar fi, însă, greșit să se înțeleagă că, doar de dragul de a schimba ceva, se recomandă abandonul sau înlocuirea automată a formelor existente în sportul de masă școlar și universitar. Dimpotrivă! Experiența ultimilor ani a arătat că multe din aceste forme și-au cîștigat o largă audiență în rîndul tineretului studios, fiind practicate de un mare număr de elevi și studenți. Ne gîndim, de exemplu, la gimnastica de dimineață din cămine și internate, la gimnastica zilnică introdusă nu de mult în toate școlile și a cărei practicare se cere acum extinsă la domiciliu, la bogata activitate turistică (susceptibilă, însă, și ea de diversificare și de sporire a atractivității), la organizarea crosurilor pe clase, școli, facultăți, cartiere, comune — în tot timpul anului, la acțiunile de învățare a înotului, la practicarea culturismului și a gimnasticii moderne.

Ni se pare că acum, mai mult ca oricînd, trebuie să se acționeze concret, eficient, pentru **consolidarea tuturor asociațiilor școlare** — PRINCIPALUL ORGANIZATOR AL ACTIVITĂȚII SPORTIVE DE MASĂ. Nu trebuie, însă, întîrziat prea mult. De altfel, campionatele — dar și alte mari competiții de masă — au început.

Am punctat doar cîteva din direcțiile principale spre care acum, la început de an (și în plină iarnă !), este îndreptată activitatea sportivă de masă din toate unitățile școlare și universitare. Vom reveni, desigur, dar între timp pregătim... spațiul necesar pentru consemnarea primelor succese.

Dan GÎRLEȘTEANU

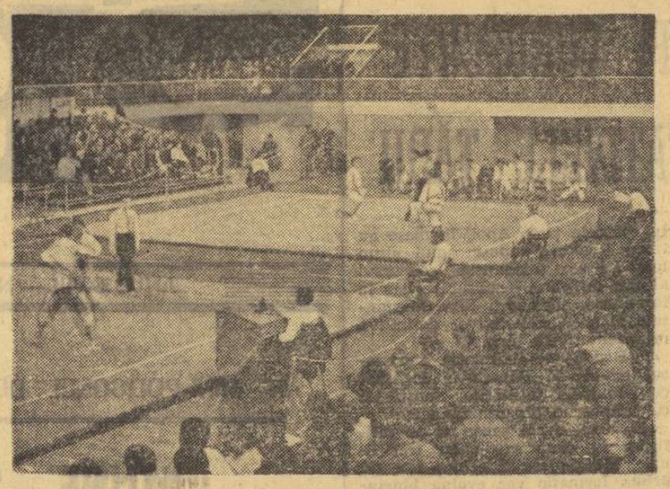

Moment din timpul confruntărilor ediției de anul trecut

JUDO

LA CAMPIONATELE INTERNAȚIONALE ALE ROMÂNIEI

ȘI-AU ANUNȚAT PARTICIPAREA SPORTIVI DIN OPT ȚĂRI

La sfîrșitul săptămînii viitoare va avea loc în Capitală — la sala Floreasca — o mare competiție de judo: *Campionatele internaționale de tineret ale României.* La federația noastră de specialitate s-au primit confirmări de participare din partea a opt țări: *Bulgaria, Cehoslovacia, Cuba, Republica Democrată Germană, Republica Federală a Germaniei, Italia, Polonia* și *Ungaria.*

Lotul Cubei a și fost comunicat: *Hector Rodriguez* (cat. 63 kg), *Ricardo Lamas* (cat. 70 kg), *Jose Silvio Jimenez* (cat. 80 kg), *Roberto Batista* (cat. 93 kg) și *Jose Ibanez* (cat. + 93 kg). Delegația sportivilor cubanezi va mai cuprinde pe antrenorul *Feliz de la Cruz* și pe arbitrul *Luis Gaston Castro.* De menționat că sportivul *Ricardo Lamas,* a cucerit primul loc la ultima ediție a „Turneului Prietenia" și s-a clasat pe locul secund la Jocurile Panamericane de anul trecut. Alți doi sportivi cubanezi sînt cunoscuți publicului bucureștean: *Hector Rodriguez* și *Jose Ibanez.* Aceștia au făcut parte din echipa Cubei la triunghiularul care a avut loc în 1970 în Capitală: România—Cuba—Iugoslavia. (Masivul Jose Ibanez, s-a remarcat pentru stilul său zgomotos de luptă).

Din telegramele sosite pe adresa federației noastre am mai reținut că țările participante vor fi reprezentate la toate categoriile, iar Polonia va alinia cîte doi sportivi la fiecare categorie.

Țara noastră va înscrie 4 sau 5 concurenți la fiecare categorie. Iată-i pe cîtiva dintre aceștia: cat. 63 kg — *Alexandru Filip* și *Lazăr Moldovan,* cat. 70 kg — *Doru Hirșan* și *Cornel Roman,* cat. 80 kg — *Constantin Melnic* și *Ionel Filip,* cat. 93 kg — *Dumitru Alexandru* și *Ladislau Pall* și cat. +93 kg — *Ion Buzic* și *Cristian Nicolae.* Spre regretul antrenorilor noștri, la această ediție nu poate participa și Ionel Lazăr, care a cucerit anul trecut locul I la cat. 80 kg, deoarece acum el este accidentat.

Confruntările vor fi conduse de 7 arbitri români — printre care *V. Tosun, C. Ciolan, L. Grigoropol* și *A. Vulgaris* — și de arbitrii care vor însoți — conform protocolului stabilit — loturile oaspete. *(c. ch)*

PATINOARELE (singure) NU POT CREȘTE HOCHEIȘTI!

Cu prilejul recentei mese rotunde dedicate problemelor hocheiului pe gheață românesc au fost abordate, în mod firesc, nu numai temele direct legate de soarta echipei naționale, aflată în pragul unei importante confruntări mondiale, ci și cele adiacente, raportate la baza materială și la perspectivele acestui joc.

Este evident efortul depus în ultimii ani în țara noastră pentru diseminarea — după criterii zonale bine determinate — a patinoarelor artificiale (acoperite sau nu), menite să înlesnească progresul sporturilor practicate pe gheață. Această constatare înbucurătoare atrage însă după sine două aprecieri necesare. În primul rînd: roadele noilor patinoare nu vor putea apare imediat, procesul de creștere a unei generații de patinatori sau hocheiști implicînd cel puțin 2—3 ani de pregătiri. În al doilea rînd: existența în sine a patinoarelor nu implică nemijlocit creșterea sportivilor de valoare de mîine. Este necesară **o mai rațională exploatare a acestor baze,** satisfăcînd toate cerințele (care nu sînt puține): patinaj de agrement, patinaj viteză, patinaj artistic, hochei pe gheață!

Rezumîndu-ne, de astă dată, doar la hochei, trebuie să spunem că numai **o programare judicioasă a orarului de utilizare a patinoarelor** ne poate scuti de penibilul tablou al copiilor și tinerilor care sînt nevoiți să se antreneze pînă spre miezul nopții!

Noi patinoare se află în faza probelor tehnologice sau în pragul inaugurării la Cluj, Timișoara, Sibiu, Constanța. Dacă în municipiul de pe Someș există o tradiție a hocheiului și nu e necesară decît o revitalizare a ei, în schimb în celelalte orașe se **simte nevoia implantării acestui sport cu toate mijloacele propagandistice** ce ne stau la îndemînă. Dar nu numai atît. În afara atragerii adolescenților spre hochei, federația de specialitate ar trebui să delege **antrenori sau instructori competenți** care să conducă pregătirile localnicilor, în **centre bine organizate,** cum se tinde acum la Galați, de pildă.

Nu lipsită de importanță este și **problema echipamentului de hochei** (destul de voluminos) **în special pentru copii și tineri.** Este lăudabilă — și trebuie încurajată — inițiativa întreprinderii din Reghin care a început să fabrice crose pentru talliile mici. Producția de materiale pentru acest sport, în toate dimensiunile (incluzînd deci și cele potrivite copiilor) este imperios necesară dacă vrem: pe de o parte, să valorificăm avantajul potențial pe care-l prezintă construcția noilor patinoare și, pe de altă parte, să asigurăm pepiniera necesară propășirii sigure și rapide a elitei hocheiului pe gheață românesc!

Victor BANCIULESCU

VOLEI

ÎN FAȚA FILEULUI

● Începînd cu ediția 1972—1973 echipele noastre fruntașe de volei masculin și feminin vor fi angrenate într-o nouă competiție internațională. Este vorba de „Cupa cupelor", care se va desfășura în paralel cu „Cupa campionilor europeni".

● În **proiectata competiție dotată cu „Cupa României"**, care va preluoga activitatea oficială competițională a echipelor masculine după încheierea campionatului diviziei A pe 1971—1972, formațiile participante își vor putea completa loturile cu juniori de la alte cluburi sau asociații sportive. Aceasta însă cu acordul secțiilor de volei din care jucătorii respectivi fac parte.

● Analiza activității comisiei municipale de volei se va face în ziua de 24 ianuarie, ora 18, la sediul C.N.E.F.S.

● Au început jocurile din turul al II-lea al campionatului municipal de volei rezervat echipelor de categorie onoare din Capitală. Următoarele întîlniri ale echipelor masculine sînt găzduite, azi și mîine după-amiază, în sala Constructorul, iar cele ale echipelor feminine, mîine dimineață, în sala Giuleștl.

● Activitatea competițională în divizia națională de juniori și școlari se reia la 30 ianuarie, prin disputarea jocurilor din etapa inaugurală a ultimului tur.

● Începînd de azi cîteva echipe feminine din diviziile A, B și de juniore vor lua parte la o competiție aviînd menirea de a verifica stadiul de pregătire a acestora înaintea reluării campionatelor naționale. Este vorba de **„Cupa Progresul"**, organizată de ciubul din str. dr. Staicovici, cu sprijinul Comisiei municipale de volei, competiție la care și-au anunțat participarea Dinamo (div. A), I.T.B. Informația, Spartac, Flacăra roșie, Progresul (B), Școala sportivă 2 și Progresul (juniore). Etapele competiției sînt fixate în zilele de 22, 23, 29, 30 ianuarie și 2 februarie. Azi, în prima zi de întreceri, au loc meciurile: I.T.B. Informația — Progresul (j), Spartac — Flacăra roșie, Progresul — Școala sportivă 2 (sala Progresul, de la ora 17).

PLENARA COMISIEI DE ATLETISM A MUNICIPIULUI BUCUREȘTI

ELIMINAREA DEFICIENȚELOR ACTUALE — CONDIȚIE ESENȚIALĂ ÎN OBȚINEREA PERFORMANȚELOR SPORTIVE VIITOARE

Zilele trecute, în sala de festivități a clubului Dinamo, a avut loc ședința plenară de analiză a muncii, pe anul 1971, a Comisiei de atletism a municipiului București. Atît darea de seamă, cît și discuțiile au analizat temeinic, critic și autocritic, lipsurile activității din anul trecut și au stabilit liniile directoare, pe ale căror coordonate trebuie să se înscrie atletismul bucureștean pe durata anului în curs. Am considerat cu atît mai utilă prezentarea publică a cîtorva idei exprimate la această plenară cu cît, la seniori, atletismul bucureștean reprezintă 80 la sută din atletismul românesc. Așadar, valabilitatea constatărilor plenarei și extinderea lor la nivel republican se poate face — și chiar este necesar — foarte ușor. Nu trebuie uitat, de asemenea, faptul că mulți dintre atleții și atletele din București sînt selecționați de F. R. Atletism în loturile pentru J. O. de la München (10 sportivi nominalizați), pentru J. B. sau alte importante întîlniri internaționale, **în loturile naționale aflîndu-se 81 de atleți din care 26 de atlete, bucureștenl.** În Capitală activează cluburi de mare performanță la seniori (Dinamo, Rapid, Steaua, Metalul, C.A.U.) și principale furnizoare ale elementelor de perspectivă: Șc. sp atletism, Viitorul, C. S. Școlar. **Sportivii bucureșteni au cucerit 109 titluri de campioni ai țării și au realizat 234 de recorduri naționale.** Mai trebuie amintit și faptul că, **în cadrul celor 16 secții pregătite de 30 de profesori, există 2 790 de atleți legitimați, dintre care 1 111 fete.**

★

Unul dintre scopurile activității Comisiei a fost, în 1971, dezvoltarea atletismului în rîndul tineretului. S-a organizat un număr apreciabil — mărit față de anii precedenți — de competiții destinate copiilor, elevilor, studenților. A fost atins în mare măsură scopul principal al acestor acțiuni, acela de a fi depistate, selecționate și oferite spre pregătire antrenorilor, multe tinere talente. La nivelul orașului București au fost organizate 55 de concursuri, care au cuprins toate categoriile de vîrstă și valoare ale atleților. În această direcție trebuie menționată și salutată inițiativa Comisiei municipale de a organiza concursuri deschise și sportivilor din alte localități. S-au asigurat astfel un nivel mai ridicat întrecerilor și posibilitatea verificării unor sportivi din localități care nu au condiții bune de concurs.

Din păcate, activitatea de organizare a întrecerilor n-a fost răsplătită întotdeauna de o evidentă creștere a valorii participanților. Astfel, confruntările internaționale au reliefat faptul că la o serie de probe (semifond, fond, maraton, 400 mg, sulița și ciocan — la băieți, sprint, 100 mg, greutate, sulița și 1 500 m — la fete), valoarea atleților este încă scăzută, sau că decalajul dintre omul nr. 1 și următorii lui este mult prea mare. Această modestă valoare a majorității atleților a dus la înfrîngeri în întîlnirile cu R. D. Germană, Italia, Ungaria, R. F. a Germaniei. Nici rezultatele preconizate a fi obținute la Campionatele Europene în aer liber n-au fost realizate. Din acest punct de vedere, importantele fonduri investite în activitatea atletică nu-și găsesc justificarea. Este aceasta o problemă fundamentală a atletismului românesc.

O deficiență a muncii Comisiei municipale a constituit-o insuficienta preocupare privind organizarea și desfășurarea campionatelor de asociație, club, școli, sectoare. Tot din această cauză, ultimele două etape ale campionatului rezervat cluburilor care nu participă în divizia A (o inițiativă foarte bună, de altfel) nu s-au mai disputat. Campionatele municipale nu sînt — cum ar trebui să fie — o competiție de un ridicat nivel valoric. Nici munca depusă cu juniorii — ale căror performanțe nu se mai ridică la nivelul celor anteriioare — nu se efectuează eficient, deși baza materială, numărul profesorilor de specialitate și sutele de mii de elevi ai Capitalei o reclamă din plin. De aceea, nu întîmplător, juniorii bucureșteni reprezintă doar 40 la sută din totalul acestei categorii, din întreaga țară.

★

Activitatea antrenorilor a ocupat și ea un loc însemnat în dezbaterile plenarei. Au fost scoase în evidență și în această direcție, pe lîngă succesele obținute, o seamă de carențe. Prezența la ședințele cu antrenorii coordonatori, la cele metodice sau la cursurile Universității Populare nu a fost integrală; unii antrenori au condus lecțiile în echipament necorespunzător sau au purtat discuții neprincipiale cu arbitrii. În privința acestora din urmă, plenara a remarcat faptul că toate campionatele municipiului București au fost arbitrate în mod voluntar. Aceasta denotă o mentalitate demnă de laudă, un exemplu de pasiune pentru atletism. Există, totuși, și unele inexactități și neatenții în arbitraje. Plenara a stabilit că relația antrenor-sportiv-arbitru trebuie să fie una total principială și că numai astfel cei trei factori pot contribui esențial la ridicarea performanței sportive.

★

În privința bazei materiale a atletismului bucureștean ea a fost considerată ca excelentă. Pe viitor, însă, va trebui ca unele baze sportive care n-au fost folosite integral și eficient (Voința, Sirena, Laromet și chiar Olimpia), să intre total în circuitul activității atletice, prin exploatarea lor la maximum.

Concluziile plenarei, trase de tovarășul **Ion Nae,** vicepreședinte al C.M.E.F.S., au accentuat punctele esențiale discutate de plenară. Din cuvîntul său a reieșit, de asemenea, importanța imensă a muncii de educație care trebuie depusă în rîndurile sportivilor, ale antrenorilor și arbitrilor. Numai trecută prin această filieră — cea a realizării unui înalt nivel etic, în spiritul societății noastre socialiste — marea performanță poate fi atinsă.

Radu TIMOFTE

Centrul de cercetări științifice al C.N.E.F.S., Consiliul municipal pentru educație fizică și sport și Institutul de specialitate, în colaborare cu Universitatea populară București, anunță organizarea conferinței:

„JOCURILE OLIMPICE MODERNE ȘI PARTICIPAREA ECHIPEI ROMÂNIEI ÎN CADRUL LOR"

Expunerea va avea loc luni 24 ianuarie orele 12.30 în sala Dalles și va fi susținută de ziaristul VICTOR BĂNCIULESCU. Va urma un film artistic.

schi

PE CLĂBUCET, FONDISTELE JUNIOARE PREGĂTESC STARTUL ÎN COMPETIȚIILE SEZONULUI

Între sportivii care, în aceste zile friguroase de ianuarie, sînt oaspeții cabanei de pe Clăbucet, se află și schioarele lotului național de junioare pentru proba de fond. În fiecare dimineață ele „deschid pîrtia" pregătirilor chiar în vecinătatea cabanei, unde antrenorul Ștefan Stăiculescu le adună pentru nelipsita înviorare. Tot aici începe, mai tîrziu, antrenamentul propriuzis. Pe terenul denivelat se fixează un „careu", în care tinerele școlărițe întîlnesc aproape toate aspectele unui veritabil traseu de concurs. Schiurile alunecă zgomotos pe zăpada bătătorită și grunjoasă, coborîrile ca și urcușurile solicită eforturi vizibile din partea fetelor. În mijlocul careului, antrenorul împarte în stînga și în dreapta indicații referitoare la poziție, la modul de abordare a fiecărei porțiuni de traseu, face corecții de rigoare, în timp ce un alt tehnician, cu aparatul de filmat, înregistrează pe peliculă pe fiecare dintre schioare, în intenția de a se face apoi, cu argumente de netăgăduit, analiza greșelilor...

Da la „careu", micul grup pornește în marea cursă de fond, care trebuie să numere zilnic aproape 20 de kilometri. Tinerele fondiste se dedică cu sîrg pregătirii, ascultă docile sfaturile antrenorului și le pun în aplicare...

Este firesc, peste două zile ele urmează să intre în vîrtejul competițiilor interne și internaționale.

După o zi „plină", le abordez pe cele cinci schioare prezente la pregătire: **Ana Bădescu, Judith Gall, Iuliana Pața, Hajnal Latzko** și **Iuliana Demeter.** Îmi vorbesc fără ocolișuri despre dificultatea antrenamentelor, de care totuși nu se plictisesc, despre speranțele pe care și le pun în competițiile sezonului și mai cu seamă în „europenele" din Italia, unde pot aspira la o poziție mai bună decît în ediițiile precedente, despre ele și colegele lor de lot absente din motive întemeiate: Elena Basea, Maria Tocitu și Lămîița Gheorghesei... Au numai cuvinte frumoase la adresa lor. Prima este considerată cea mai valoroasă dintre toate, iar sînăianca Tocitu — mezina lotului — este un mare talent.

„Nu se poate ca Basea să nu intre în primele zece concurente ale campionatului european, iar ștafeta, pentru care ne pregătim în mod special, să nu obțină un loc și mai bun decît cele la individuale", remarca moldoveanca Iuliana Pața, mai vorbăreață decît colegele ei.

Mai apoi, antrenorul Ștefan Stăiculescu avea să ne ofere și alte detalii asupra pregătirii efectuate de fondistele junioare pe Clăbucet. „Spre deosebire de alte loturi care iarna vin cîteva zile la munte cu țelul pregătirii fizice, noi lucrăm mai mult tehnică, fiind în sezon competițional și înaintea unor întreceri de mare importanță. Desigur, nu ignorăm nici sporirea rezistenței, iar în prag de concurs schiorul, fie el și fondist, trebuie să se prezinte la înălțime din punct de vedere tehnic. De aceea, am insistat îndeosebi pe perfecționarea stilului de concurs în situațiile ce se ivesc pe un traseu de 5 kilometri. Am preferat exercițiile pentru perfecționarea execuțiilor pe ambele picioare, solicitînd piciorul deficitar, exercițiile de mobilitate pentru sportivele considerate de forță, dar lipsite de agilitate în concurs, urcușurile în foarfecă sau lateral, coborîrile etc. Cu acest lot de junioare vom încerca să îmbunătățim performanțele de pînă acum în competițiile care urmează: „Cupa Caraimanul", campionatele naționale și, bineînțeles, europenele programate luna viitoare, cu toate că una din tinerele fondiste, Rodica Clinciu, a trecut anul acesta la senioare. Mari nădejdi ne punem în ștafetă, probă în care vrem să obținem la „europene" o poziție mai bună decît anul trecut, cînd echipa noastră s-a clasat pe locul opt".

...În fapt de zi, cînd părăseam tabăra schioarelor, acestea erau gata pentru unul dintre ultimele antrenamente înaintea concursului internațional dotat cu „Cupa Caraimanul", prima dintre competițiile în care se așteaptă împlinirea promisiunilor făcute de fondistele junioare.

Aurelian BREBEANU

CARNET DE REPORTER

ÎN ÎNTREAGA ȚARĂ, NUMEROASE CONCURSURI

● **La Azuga** s-a disputat „Cupa Unirii" la fond cu participarea schiorilor de la asociațiile sportive **Unirea Azuga, Caraimanul Bușteni** și **Schi-Bob Club Sinaia.** IATĂ REZULTATELE: **juniori, 5 km:** 1. Cornel Mîndruș (Schi-Bob Club) 20,04; 2. Sergiu Voinea (Caraimanul) 20,27; 3. Ion Pănescu (Schi-Bob Club), **ștafetă-juniori:** 1. Schi-Bob Club I 1 h 32,45; 2. Caraimanul 1h 44,40; 3. Schi-Bob Club II 1h 48,55.

Tot la Azuga a avut loc și etapa a doua a „Cupei Speranțelor" la probe alpine, la care au participat copii din Sinaia, Bușteni, Azuga, Predeal, Centrul de copii Valea Doftanei. **REZULTATE: băieți născuți în anul 1962 și mai mici:** 1. Cristinel Bucur, 2. Dan Dumitrașcu, 3. Marin Grone; **fetițe născute în 1962 și mai mici:** 1. Cezarina Mihalcea, 2. Cristina Gal, **băieți născuți în 1960—61:** 1. Cristinel Enache, 2. Cornel Enache, 3. Leonard Frățilă, **fetițe:** 1. Mariana Axente, 2. Elisabeta Stroe, 3. Camelia Ungureanu. **Băieți născuți în 1958—59:** 1. Alexandru Taus, 2. Aurel Albert, 3. Mihail Olaru. **Fetițe:** 1. Onea Leonida, 2. Doina Roșculeț, 3. Daniela Roșculeț. **Fond, băieți născuți în 1959—61:** 1. George Tom, 2. Tudor Mușat, 3. Ion Dedu. **Fetițe:** 1. Rodica Stanciu, 2. Rodica Buharu, 3. Afriana Tudor. **Băieți născuți în 1956-58:** 1. Cornel Potroanchen, 2. David Popa, 3. Dumitru Crivăț. **Fetițe:** 1. Coralia Gheboianu, 2. Florica Stoica, 3. Dalila Cristescu. **(GH. IRIMINOIU-coresp.).**

● **La Lăpușna** a avut loc un concurs la care au participat elevii școlilor generale nr. 3, 5, 14, 17 din Tg. Mureș, ai Liceului „Bolyai" și ai Școlii generale din Sărmășel. **Rezultate, începători:** 1. Alexandru Blaga, 2. Aurel Costin, 3. Csaba Galambalvi. **Avansați:** 1. Alexandru Petroleum, 2. Francisc Dali, 3. Albert Pereș. **Fete:** 1. Ecaterina Belle, 2. Zita Vulcan. **(ION PĂUȘ — coresp. județean).**

● În frumoasa stațiune **Vatra Dornei** a avut loc deschiderea sezonului de iarnă la schi. S-au desfășurat întreceri la fond și slalom. Iată cîștigătorii, **fond, 3 km, junioare mici:** Doina Olaru; **juniori mici:** Drăguș Psenișnic; **juniori mari:** Constantin Tiron. **Slalom special (2 manșe) junioare mici:** Adriana Carpea, **junioare mari:** Gabriela Carpea; **juniori mici:** Radu Buta; **juniori mari:** Mihai Miron; **seniori:** Rudolf Pall; **copii: Marilena Manolache** și **Doru Agache. (PAVEL SPAC-coresp.).**

● În cunoscuta stațiune **Păltiniș** s-a disputat concursul de deschidere a sezonului de schi (probe alpine și nordice) la care s-au întrecut 127 de sportivi, de la 8 asociații sportive sibiene, precum și de la școala sportivă din Petroșani. Comisia județeană de schi a asigurat condiții excelente de întrecere, în care au ieșit învingători următorii: **slalom uriaș, copii-III-băieți:** Petre Kurt (Petroșani); **copii II** — Dieter Martine (Voința Sibiu); **copii II-fetițe:** Rozalia Exeli (Petroșani); **copii I:** Odile Kractus (Petroșani); **junioare I:** Gerhild Gürtler (lic. 2 Sibiu); **junioare II:** Viorica Hupca (Petroșani); **juniori I:** Zoltan Toth (Petroșani); **juniori II:** Andrei Laslo (Petroșani); **seniori:** Zigrid Avram (lic. 2 Sibiu); **seniori:** Victor Mihuț (Petroșani); **Fond, 10 km juniori I:** Mircea Damian (Șoimii Sibiu); 5 km, **juniori II:** Georgel Sădeanu (Șoimii Sibiu); **3 km băieți:** Aurel Trîmbițaș (Șoimii Sibiu); **2 km:** Daniel Munteanu (Șoimii Sibiu); **5 km, junioare I:** Edith Liptak; **3 km junioare II:** Anamaria Munteanu (Șoimii Sibiu); **2 km, fetițe:** Wanda Blotor (Șoimii Sibiu); **1 km, fetițe:** Gudrun Zech (Șoimii Sibiu) **(ILIE IONESCU — coresp. județean).**

RÎNDURI DIN SCRISORILE DV....

● „Doresc un almanah Sportul — nu de alta dar poate fac o călătorie la München" (I. NICORICI, com. Rădăuți-Prut). „Vă rog să-mi trimiteți un almanah. Mă oblig să achit costul" (MIHAI FULOP, str. Republicii 51, Odorheiul Secuiesc; TRAIAN PĂSU, str. Filaturei 9, Covasna). **Regretăm, toate au fost distribuite în țară și nu mai dispunem de nici un exemplar. Aflăm că se mai găsesc în Suceava și Iași.**

● „Mulțumim pe această cale componenților lotului național de fotbal și antrenorului emerit Angelo Niculescu pentru rezultatele bune din 1971. Le urăm ani mulți și succese mai mari în 1972" (frații ION și CONSTANTIN GHIULȚU, chimiști, str. Oituz 18, Oraș Gh. Gheorghiu-Dej), **Mulți ani, succese, — dumneavoastră, chimiștilor din Valea Trotușului și tuturor suporterilor echipei naționale.**

● „Ce n-aș da să am adresa superbilor noștri sportivi Ilie Năstase și Ion Țiriac" (DAN FURDUESCU, str. Smirodava, 5, Roman). **Iat-o, fără să dați nimic: Federația română de tenis, str. V. Conta 16, București.**

● „Sînt nemulțumit că Dobrin a fost ales cel mai bun fotbalist al anului 1971"... (C. TENȚU, str. Nuferilor 67, București). **Cite scrisori n-am primit de la alți iubitori ai fotbalului din care reiese că sînt mulțumiți, cîte că sînt... nemulțumiți?! Trece și necazul ăsta, al dv...**

● „Sigur sînt mulți care nu văd cu ochi buni succesele echipei U.T.A..." (VALER MUREȘAN, cal. Vînători 3, Arad). **Zău nu credem că se află asemenea „exemplare" în țara noastră. În orice caz, micile nemulțumiri în legătură cu transmisiile radio comunicați-le la radio... nu la noi.**

● „La vîrsta de 16 ani, pot deveni fotbalist la vreo echipă? Joc bine..." (VASILE RAȚĂ, str. Lebedei 13, Galați). **Tocmai în Galați să-ți pui asemenea probleme? Mergi la oricare club sau asociație sportivă — F.C. Galați, Politehnica (div. B), Ancora, Oțelul, Constructorul (div. C) — cerînd să joci la juniori. Numai să joci...**

● „Cum de n-a reușit nimeni în concursul „Cei mai buni 10 sportivi ai anului" să indice 10 rezultate exacte? Concursul a fost o aberație..." (OCTAVIAN CRIȘAN, str. Galați 66, Brăila). **Simplu, nimeni! Ce să-i faci, se mai întîmplă și la Loto... Cert este că s-a bucurat de mare succes acest concurs în rîndul cititorilor. Verificat! Indiferent de părerile — uneori jignitoare și deci, deplasate, — ca ale dv.**

● „Ce să facem? Patru prieteni vrem să mergem pe bicicletă, la Olimpiada de la München..." (PAL LADISLAU, str. Bicaz 10, Timișoara). **Purcedeți la întocmirea formelor pentru obținerea pașapoartelor. După ce le veți avea, puteți alege orice mijloc de locomoție.**

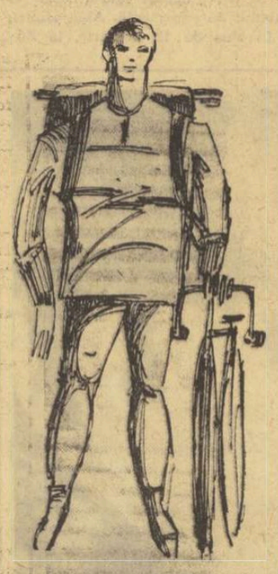

LUNI 24 IANUARIE LA CINEMATOGRAFUL PATRIA DIN CAPITALĂ

Premiera filmului

ATUNCI I-AM CONDAMNAT PE TOȚI LA MOARTE

REGIA: SERGIU NICOLAESCU SCENARIUL: TITUS POPOVICI

cu AMZA PELLEA

SPORTUL LA „SALONUL CĂRȚII"

În sala Dalles a fost deschis joi al II-lea Salon național al cărții, manifestare culturală prestigioasă, care face bilanțul unui an de rodnică activitate editorială românească.

Sînt expuse mii de volume, îmbrățișînd o arie tematică foarte vastă, expresia grijii și strădaniilor partidului și statului nostru de a lărgi necontenit universul spiritual al cetățenilor patriei.

Unul dintre standuri este al editurii „Stadion", instituție care și-a cucerit un binemeritat prestigiu în lumea cititorilor literei sportive. În anul 1971, de pildă, au luat drumul librăriilor 86 de titluri, cu un tiraj de peste 650 000 de exemplare, estimîndu-se că în 1972 numărul cărților ieșite de sub teascurile sale să se apropie de cifra de 1 000 000!

Trăsătura esențială a producției de carte sportivă o constituie **sfera amplă a lucrărilor de tehnică și metodică, atît cu caracter general, cît și în diferite discipline.** Ponderea tematică a fost axată **pe sporturile de bază, pe ramurile olimpice, cît și pe principalele științe ajutătoare, cum ar fi psihologia, pedagogia, anatomia, medicina sportivă.**

O atenție mai mare a fost acordată lucrărilor adresate copiilor și juniorilor, literaturii turistice, beletristicii și reportajului sportiv.

Cu un deosebit interes este așteptată seria de cărți pe benzi desenate, adresate copiilor și adolescenților. La standul editurii „Stadion" sînt expuse cîteva coperte : **„Neamul Șoimărești lor", „Toate pînzele sus", „Căpitan la 15 ani"** ș.a., povești din literatura clasică românească și universală, menite să cultive în conștiințele fragede virtuți atît de alese, cum sînt dragostea de patrie, curajul, cinstea, prietenia, simțul de dreptate și multe altele. Oare ce altceva își propune educația fizică ?

La marea expoziție a cărții din sala Dalles, editura sportivă se prezintă cu numeroase reușite, care se înscriu armonios în contextul general al succeselor repurtate în țara noastră pe tărîmul de mare responsabilitate al cuvîntului tipărit.

V. CHIOSE

fotbal

DE LA TEHNICĂ LA ANGAJAMENT FIZIC
SPRE UN JOC MODERN

Cît de mult a evoluat fotbalul pînă a ajunge la stadiul de joc complex, dinamic și spectaculos, care, zi de zi, își face noi prozeliți pe toate meridianele globului ! Ne aducem mereu cu plăcere aminte de faimoasa echipă a Wunderteam-ului, cu idolii ei, ai anilor '34—'37, **Sindelar, Smistik, Blum, Gschweidl,** a Squadrei azzurra de pe vremea lui **Combi, Monti** și **Meazza,** a redutabilei „Spanii de pe timpul lui **Zamora, Langara** și **Quinconces...** Ne plac amintirile, care îmbracă parcă totul într-o aură aparte — nu o dată a fost evocată perioada de glorie a lui **David, Bodola, Baratki** și **Dobay** — dar pe atunci sportul-rege însemna altceva.

Însemna, în primul rînd, TEHNICA, dusă pînă la măiestrie, „crescută" pe niște calități fizice native — robustețe, viteză de reacție — mai puțin cultivate printr-o pregătire metodică. Fapt explicabil, întrucît în perioada la care ne referim, ca și mult timp după aceea, echipele efectuau doar două antrenamente pe săptămînă, caracterizate prin obișnuitele ture în jurul terenului, printr-un sumar program de gimnastică, în sfîrșit, prin nelipsitul joc la două porți, totul fără cantitate și intensitate.

Echipele de tehnică pură, posedînd mai mulți virtuozi ai balonului, înclinau balanța în favoarea lor, impunîndu-și, de regulă, legea. Da, cuvîntul de ordine îl constituia tehnica.

Dar cum orice fenomen naște cu timpul contrariul lui, prin imitare, fotbaliștii dornici să ajungă la valoarea predecesorilor-idoli, și-au axat pregătirea pe acest factor al tehnicii, neglijînd pe ceilalți. Rezultatul ? S-a ajuns la o echivalență în materie, la un statu-quo, astfel încît tehnica n-a mai fost suficientă pentru realizarea diferențierii, a departajării protagoniștelor, la ora aceea.

N-a trebuit să treacă prea mult pentru ca specialiștii să „descopere" (chiar în ceilalți factori, altfel cunoscuți, ai antrenamentului) elemente ajutătoare care, împreună cu tehnica — atuul major al tuturor timpurilor — să ducă fotbalul pe culmi și mai înalte. O cerea insistent și noua conjunctură, aceea a ultimilor două decenii, cînd înmulțindu-se competițiile de anvergură, îndeosebi acelea cu participarea formațiilor de club, a apărut și necesitatea REPREZENTĂRII LA UN NIVEL CÎT MAI ÎNALT CU PUTINȚĂ. Un loc cît mai sus în ierarhia continentală era de acum un titlu de glorie pentru fiecare dintre competitori, o chestiune de devotament și orgoliu față de soccerul reprezentat.

INTERESUL SPORIT FAȚĂ DE REZULTATE — plecat de la public, conducători și ajungînd, finalmente, la antrenori — A MODIFICAT, așadar, OPTICA FAȚĂ DE PREGĂTIRE, recte față de întregul proces de instruire-antrenament, care, treptat, a devenit mai dur, mai complex, cuprinzînd înnoiri și la capitolul tactică. Epoca „fotbalului artă pentru artă" era depășită, cu timpul de la cele două antrenamente dintr-un ciclu săptămînal, ajungîndu-se la ședințe de pregătire în fiecare zi, uneori chiar la două pe zi, în anumite etape de pregătire.

Fructul lor ? **Jucători multilateral pregătiți, adaptați la aspra luptă de** și **numai datorită, contactului tot mai strîns, din ultimii ani, cu marele fotbal (pe ambele planuri : performanță și laborator) decalajul s-a micșorat.** Prin reconsiderarea concepției despre joc, a metodelor și mijloacelor folosite în procesul de instruire, o bună parte dintre fotbaliștii noștri fruntași și-au însușit, în mare măsură, TEHNICA UTILITARĂ, adică procedeele folosite în scop tactic, realizînd, în același timp, însemnate progrese și la capitolul ANGAJAMENT FIZIC, noțiune care însumează calități de viteză, forță și rezistență, mai precis întreaga gamă a mijloacelor fizice.

Conștientă de faptul că prezentul și... viitorul în fotbal aparține acestui tip de jucător-atlet și manifestînd serioase preocupări în această direcție, F.R. Fotbal, prin organul ei tehnic, Colegiul central al antrenorilor, a alcătuit, pe baza discuțiilor cu antrenorii divizionari, un program de acțiune comun, menit să aducă noi îmbunătățiri procesului de instruire-antrenament pentru importanta perioadă de pregătire a returului.

Și cum aceste preocupări au format obiectul unor articole apărute, recent, în coloanele ziarului nostru, ne-ar place să credem că, în aceste zile, în care echipele și-au trecut la activ cel puțin 10 zile de pregătiri, ele sînt transpuse în practică cu seriozitate și competență. Pentru că numai în felul acesta antrenorii și jucătorii noștri fruntași vor putea ține, într-adevăr, pasul cu fotbalul actual, ajuns în stadiu de joc complex, dinamic și spectaculos, cu largă adeziune pe toate meridianele globului.

G. NICOLAESCU

Secvență de la partida Rapid-Tottenham, disputată pe stadionul „23 August". Echipa londoneză a demonstrat în chip convingător că știe să „conjuge" perfect tehnica și angajamentul fizic.

1971 — un an de progrese în activitatea sportivă de masă

(Urmare din pag. 1)

o înviorare, prin organizarea mai ritmică a unor campionate pe asociație (la cîte 3—5 discipline, după preferințele masei de salariați) a unor cupe pe profiluri de producție — a petroliștului, a feroviarului, a chimistului, a forestierului etc. Note maxime, pentru felul cum au organizat asemenea competiții, județelor Prahova, Mureș și Bacău. Aceleași județe merită a fi evidențiate și la capitolul activități turistice de masă. O notă deosebită județului Arad, inițiatorul unor foarte reușite acțiuni cicloturistice de masă în perimetrul municipiului de reședință, la care au ținut să participe, pe rînd, o masă importantă de oameni ai muncii de toate vîrstele.

Chiar și în aria atît de vastă a sportului sătesc este de reținut un început de tradiție în competiții — „Cupa tineretului de la sate" sau „Cupa Recolta" — în organizarea unor duminici cultural-sportive sau a unor întreceri rezervate în exclusivitate celor care lucrează în cooperativele agricole de producție. În multe sate, activitatea sportivă se reduce însă la practicarea fotbalului și mai puțin a altor discipline sportive specifice mediului rural—oina și luptele. Trebuie să rămînă în atenția C.J.E.F.S.-urilor orientarea activității sportive de la sate după criterii care să îngăduie atragerea cît mai multor tineri pe terenul de sport. Acțiunea rămîne firește, pe plan organoric, în seama U.T.C., dar spiritul de colaborare s-ar putea face simțit și în acest sens. În fine, tot cu referire la sportul la sate este de salutat faptul că foarte multe conduceri de C.A.P. și consilii populare manifestă o mai mare mobilitate cînd este vorba de a sprijini activitatea de educație fizică în special pe plan material. Desigur, un început promițător.

Puțin, din păcate, a fost tratată în informările prezentate la consfătuire, problema atragerii elementului feminin în sport. E adevărat, au fost semnalate numai unele dificultăți (Bacău, Neamț). Se știe, în cîteva județe din țară (Iași, Timiș și în municipiul București) au existat cîteva frumoase inițiative legate de organizarea unor competiții rezervate fetelor, cu faze pornind de la asociație și pînă la etape finale. Din păcate, demarajul este foarte lent, de neexplicat mai ales acolo unde există puternice centre industriale, unități productive cu specific feminin, o bună bază materială. Stă în putința activului C.J.E.F.S. de a face mai mult în această direcție, evident neglijată.

Sînt doar cîteva aspecte desprinse dintr-o consfătuire, repetăm, interesantă și rodnică în care participanții și-au spus cuvîntul cu mult curaj, cu principialitate, bine orientați în complexa tematică a sportului de masă.

LA PREGĂTIRE FĂRĂ MEDIC!

Controalele efectuate de antrenorii federali la antrenamentele divizionarelor A au prilejuit o serie de constatări îmbucurătoare privind atmosfera și ritmul de lucru, dar au sesizat și unele lipsuri dintre care cea mai serioasă ni se pare aceea de la Petrolul : **lotul a plecat în pregătire la Sinaia fără medic și fără masor !** Și aceasta într-o perioadă cînd prezența lor este absolut indispensabilă ! Oricîtă bunăvoință ar avea Ilie Oană și oricîte cunoștințe de specialitate ar fi acumulat de-a lungul carierei sale de tehnician, el nu poate înlocui un medic sau un masor și încă în perioada pregătitoare, cînd aportul medicului, de pildă, în planificarea și gradarea antrenamentelor, în tratarea eventualelor afecțiuni este absolut necesar.

Faptul că medicul și masorul sînt încadrați la alte locuri de muncă și nu la cluburi (cum sînt alți colegi ai lor) și că n-au putut obține scoaterea din producție, constituie o explicație, dar nu și o scuză. Ne întrebăm : dacă Petrolul ar fi plecat nu la Sinaia, ci într-un turneu peste hotare, medicul și masorul ar fi absentat invocîndu-se același motiv ?...

PÎRVU — SUSPENDAT DE UNIVERSITATEA CRAIOVA

La reluarea pregătirilor Universității Craiova, cîțiva jucători n-au răspuns „prezent" la apelul antrenorului Constantin Cernăianu. Doi dintre ei, Neagu și Mincă, nu s-au prezentat deoarece sînt bolnavi. Al treilea însă, Pîrvu, n-are un motiv întemeiat.

Conducerea clubului Universitatea și biroul secției de fotbal au încercat să lămurească această situație și strădaniile lor au fost zadarnice. Ca urmare a insistențelor unor rude, Pîrvu s-a înapoiat la Tîrgoviște și, datorită promisiunilor ce i s-au făcut, speră să reapară în primăvară în fosta sa echipă, Metalul Tîrgoviște.

Dar, situația reală a acestui jucător se pare că e mult mai încurcată. După cum ne-a informat conducerea clubului craiovean, Pîrvu a fost suspendat pînă se va hotărî să se încadreze în programul echipei. Lui Pîrvu nu i se va acorda dezlegare, deoarece se apreciază că el poate fi util formației din Craiova.

„Cupa Unirii" la tenis

VIOREL SOTIRIU ÎNVINGE PE MĂRMUREANU!

În „Cupa Unirii" au început surprizele. Favoritul nr. 1, **P. Mărmureanu,** nu a putut rezista impetuosului **V. Sotiriu** care, la capătul unei partide excepționale, poate cea mai bună din cariera sa, a reușit să învingă pe campionul național cu scorul de 2—6, 6—0, 8—6.

A doua surpriză a produs-o **Gh. Boaghe,** care a învins, fără drept de apel, pe al doilea favorit, **V. Marcu,** în două seturi : 6—2, 6—3. Gh. Boaghe ne-a reamintit de vremurile cînd era considerat speranța noastră nr. 1. Credem că această victorie este începutul unui dorit reviriment.

T. Ovici, luînd jocul în serios, după ce cedase primul set cu 5—7 și era condus în al doilea cu 4—1, a învins, apoi, categoric, cu 6—4, 6—2, pe tenacele **C. Popovici. S. Dron** a rezolvat repede problema învingătorului, dacă se punea, cîștigînd ușor cu 6—1, 6—3 în fața lui **D. Hărădău** (Steaua). După această partidă, S. Dron se anunță principalul pretendent la cucerirea trofeului pus în joc. **În turneul final s-au calificat S. Dron, T. Ovici, V. Sotiriu și Gh. Boaghe,** care se vor întîlni fiecare cu fiecare.

Alte rezultate : **Anca Florescanu — Florentina Stoian 6—1, 6—1 : Virginia Ruzici — Elena Cotuna 6—4, 6—4 ; Mariana Simionescu — Anca Florescanu 6—4, 6—1 ; Florența Mihai — Simona Nunweiller 3—6, 6—4, 6—4.**

Întrecerile continuă în sala Steaua, între orele 8—14 și 15—22.

S. IONESCU

LOTUL OLIMPIC SE REUNEȘTE LUNI DIMINEAȚA LA BUCUREȘTI

În vederea turneului din Maroc, lotul olimpic se va reuni luni dimineață în Capitală. Reamintim lotul care va face deplasarea sub conducerea antrenorului principal **Gh. Ola : Ghiță, Suciu, Pop, Mioc, Ianul, Vlad, Olteanu** (Steagul roșu), **Codrea, Hajnal, Pescaru, Simionaș, Fanea Lazăr, Petreanu, Radu, Rugiubei, Kun II, Domide, Jercan.**

ADVERSARII NOȘTRI VĂZUȚI LA EI... ACASĂ

(Urmare din pag. 1)

punctul nostru nevralgic. Antrenorii români nu sînt încă pe deplin convinși că trebuie să ceară mai mult de la jucători. Punctualitatea la antrenamente este, de-a dreptul, impresionantă. Antrenorii vin cu lecția bine învățată, știu precis ce au de făcut. Și nu-i întîmplătoare aceasta calitate a lor.

— De ce oare ?

— Pentru că federația nu-i scapă din vedere, nici un moment, de sub controlul ei.

— Prin ce mijloace realizează aceasta supraveghere ?

— Printr-o strictă evidență a antrenamentelor. Fiecare antrenor primește niște formulare de la federație în care trebuie să treacă ciclul de antrenamente pe o săptămînă, locul, ora și durata ședinței de pregătire, obiectivele fizice, tehnice și tactice pe care le urmărește. Aceste formulare sînt trimise la federație, unde se centralizează. Am luat și eu o asemenea fișă și am mers la Honved. I-am găsit pe jucători la locul și ora indicată, efectuînd programul de antrenament cunoscut la federație.

— Nu se îngrădește prin aceasta, cumva, spiritul de inițiativă al antrenorului ?

— Nicidecum. El are obligația să respecte doar liniile directoare ale federației. Mijloacele și metodele de realizare a obiectivelor trebuie să și le găsească singur, corespunzător lotului.

— La ce altă acțiune ați mai luat parte ?

— Am vizitat centrul sportiv de la Tata. Iar la Zamardy — pe malul lacului Balaton — în prezența unor reputați tehnicieni, au fost prezentate trei filme: „Drumul spre glorie" (o producție braziliană), „Fotbal 1970" (Anglia) și „Obținerea victoriei" (R.F.G.), toate însemnînd o excelentă propagandă pentru fotbal, pentru fotbalul adevărat din zilele noastre.

— Ce v-au declarat tehnicienii maghiari despre fotbalul românesc ?

— Au avut numai cuvinte de laudă la adresa lui. Îi apreciază ascensiunea și nu s-au sfiit să afirme că au de învățat multe lucruri de la noi.

— În 12 ianuarie, ziua în care, la Zürich, mina atletei Meta Antenen a decis ca Ungaria să joace cu România în sferturile de finală ale C.E., erați în mijlocul viitorilor noștri adversari. Cum au primit ei rezultatul tragerii la sorți ?

— Atunci mă aflam la Szekesfehervar. Nimeni nu se aștepta ca echipa lui Illovszki să aibă ca viitoare adversară reprezentativa României. Știrea nu prea i-a bucurat. Am avut această convingere și la înapoierea la Budapesta. Azi, fotbalul maghiar depune eforturi considerabile pentru a se reafirma pe plan internațional, sperînd să revină pe pozițiile unde-i dusese marea echipă a lui Grosics, Bozsik, Puskas și Kocsis. Iată de ce tehnicienilor maghiari le e teamă că nu cumva echipa României să-i stopeze din acest drum. Sînt îngrijorați, ăsta-i adevărul. Nimeni nu mi-a spus că e sigur de calificare, deși mulți mizează pe tradiție. Meciurile cu România sînt tratate cu multă seriozitate. Iată, de pildă, ce scria ziarul „Népsport" a doua zi după „Zürich" : **„Ne-am întîlnit, cu românii, de zece ori. Am obținut nouă victorii și un meci egal. Dar aceasta a fost pînă acum 14 ani. De atunci, s-a schimbat radical echipa României. O putem demonstra cu rezultatele din Mexic, cînd noi** (n.n. fotbaliștii maghiari) **am fost doar spectatori. Scria bună a României a continuat și în 1971, cînd a învins pe Cehoslovacia și Țara Galilor"...**

...Dintr-un alt număr de ziar, Coloman Braun-Bogdan ne-a citit un paragraf care exprimă seriozitatea cu care vecinii noștri privesc confruntarea cu echipa noastră : **„Pentru fotbalul din România, 1—7 de la Zürich a închis o epocă tristă. De ziua de 15 ianuarie 1969, de Wembley** (n.n. data meciului Anglia — România, 1—1), **se vorbește mereu. Atunci a început era lui Angelo Niculescu și afirmarea echipei naționale a României".**

— Ce părere au gazdele despre echipa lor ?

— Unii sînt mulțumiți de ea, alții mai puțin. Am regretat că n-am putut să-i văd la lucru pe jucătorii din lotul A. Erau plecați în Spania, de unde-și continuă turneul în America de Sud. Mulți consideră că acest voiaj nu prea este indicat. Illovszky a tinut, însă, să-l efectueze pentru omogenizarea echipei (desi lotul cuprinde sapte jucători de la Ujpesti-Dozsa și trei de la Ferencvaros). A declarat că, pe lîngă pregătirea fizică de cinci săptămîni, pe care fiecare jucător ar fi făcut-o în țară, are nevoie de jocuri, de o pregătire colectivă, unde să-i aibă sub ochii lui pe toți selecționabilii.

— Tovarășe Braun, ați văzut fotbalul maghiar la el acasă într-o perioadă cînd el ne interesează în mod deosebit. Nu ne îndoim că sumedenia de impresii și date culese le veți împărtăși și lui Angelo Niculescu. Dar, ca un vechi și reputat tehnician ce sînteți, am vrea, totuși, să cunoaștem și părerea dv. în privința viitoarelor meciuri România — Ungaria.

— Față de fotbalul maghiar, noi avem, la ora actuală, o echipă în adevăratul sens al cuvîntului. N-o spun așa numai pentru ca să nu supăr pe cineva. N-as face nici un bine, nimănui. Dar acesta e adevărul. Echipa României e omogenă din toate punctele de vedere, tactic, sufletește, dacă vreți. În plus, acești tineri jucători, Dumitru, Nunweiller VI, Dobrin, Dinu, Dumitrache sînt valori incontestabile pe care echipa maghiară, poate cu două-trei excepții, nu le are. Un Dinu, un Nunweiller sau Dumitru reușesc să-i mobilizeze pe toți colegii lor care, împreună, sînt capabili de o mare performanță. Cred mult în calificarea României.

— Știți, Ungaria va juca, în martie, la Budanesta, cu R.F.G. Va fi un nou prilej de studiere a adversarului.

— Desigur. Nu vom scăpa prilejul. S-a stabilit să fiu acolo împreună cu Angelo. Poate vom vedea și meciul Ujpesti Dozsa — Celtic, care se joacă înainte cu cîteva zile. Și acest meci e important pentru noi, căci Ujpesti dă șapte jucători lotului național. Ca și vecinii noștri, fotbalul românese trebuie să se pregătească foarte bine pentru cele două confruntări ce vor urma.

...Mulțumim, tovarășe Braun. Într-adevăr, tolba dv. a fost din nou plină cu impresii și date. Ca întotdeauna.

DIN NOU „PLOAIE" DE SUSPENDĂRI LA BASCHET!

Din nou tinerii jucători de baschet s-au „evidențiat" prin numeroase acte de indisciplină, dînd de lucru comisiei de specialitate din cadrul federației. Din nou „ploaie" de suspendări adresate juniorilor participanți la divizia școlară și de juniori și — fapt pe care-l considerăm deosebit de grav — antrenorilor lor, adică celor care au obligația să contribuie la educarea tinerilor sportivi. În afara actelor de nesportivitate, s-a ivit un nou gen de atitudini negative : M. Crăciun, T. Ursache și S. Vidican (toți de la Școala sportivă Cluj) au refuzat să participe la pregătirea lotului de juniori în timpul vacanței de iarnă, motiv pentru care au fost suspendați pe timp de trei etape. Dar, iată lista completă a celor sancționați :

— antrenorii Lajos Soos (Voința Tg. Mureș) și Ion Ceaușescu (Șc. sp. Rm. Vîlcea) — suspendați pe trei etape de la conducerea echipelor, pentru injurii adresate arbitrilor și oficialilor; antrenorul I. Butîurcă — (Liceul Reghin) — avertizat pentru comentarea ireverențioasă a deciziilor arbitrului ; jucătorul M. Tecu (Universitatea Craiova) — suspendat pe patru etape pentru lovirea adversarului (!) și, fiind și antrenor (!!), i s-a ridicat pentru două etape dreptul de a conduce echipa; jucătorii Al. Simon (Liceul „Bolyai" Tg Mureș) și C. Rusu (Șc. sp. Pitești) — suspendați pe trei etape pentru injurii aduse arbitrilor (Al. Simon în calitate de... spectator al meciului Șc. sp. Cluj — Șc. sp. Tg. Mureș); Gh. Dumitru (Dinamo București) și O. Iancea (Voința Timișoara) — suspendați pe două etape pentru injurii aduse arbitrilor și comportare nesportivă; V. Fluture (Universitatea Craiova) — avertizată pentru neîndeplinirea atribuțiilor de căpitan al echipei.

Față de toate aceste abateri și ținînd seama că ele continuă altele comise în cursul anului 1971, considerăm că este absolut necesar ca Biroul federal să analizeze cu toată profunzimea activitatea de educație și disciplină a antrenorilor și jucătorilor de baschet și să ia măsurile cuvenite. Este timpul ca indisciplina să fie stîrpită în baschetul nostru, este timpul ca indisciplina să nu mai greveze performanțele echipelor românești.

LOTO-PRONOSPORT

TRAGEREA EXCEPȚIONALĂ LOTO 25 IANUARIE 1972

— o nouă formulă tehnică —

Tragerea excepțională LOTO din 25 ianuarie 1972, la care se aplică O NOUĂ FORMULĂ TEHNICĂ, atribuie participanților, în număr NELIMITAT : cîștiguri variabile și fixe în bani, autoturisme DACIA 1300 și SKODA S-100, precum și excursii în POLONIA, pe itinerarul VARȘOVIA, CRACOVIA, cu avionul, durata cca. 7 zile, și excursii în ITALIA, pe ruta : NAPOLI, ROMA, CAPRI, AMALFI, SORENTO, cu avionul, durata cca. 8 zile.

Puteți participa pe bilete de 2 lei, 5 lei și 15 lei varianta. Cu variantele de 15 lei puteți participa la toate extragerile cu șanse mari de cîștig. Luni, 24 ianuarie 1972, ULTIMA ZI PENTRU PROCURAREA BILETELOR.

● **Cîștigătorii excursiilor în R.D. Germană, de la tragerea specială Pronoexpres a NOULUI AN (29 de excursii) : 1. Kertesz Andreu — Arad. 2. Radu M. Ilie — Ștefănești jud. Argeș. 3. Stanciu Dumitru — Oradea. 4. Bura Mihai — com. Cimpani jud. Bihor. 5. Panaitescu D. Sandu ; 6. Săftoiu Dumitru din Buzău. 7. Iepure Victor — Cluj. 8. Ghenciu Vasile — Cernavodă. 9. Baobec Velula — Constanța. 10. Tobescu Galina — Constanța. 11. Ciobotaru D. Ion — Gura Ocniței, jud. Dîmbovița. 12. Gherbănescu Boris — Galați. 13. Dragoman Șandor — Odorheiul Secuiesc, jud. Harghita. 14. Cornel Andrei Domșa — Orăștie. 15. Ilc Petra — sat Băbășești, jud. Satu Mare (continuare în numărul de marți).**

LOTO
NUMERELE EXTRASE LA TRAGEREA DIN 21 IANUARIE 1972

FOND GENERAL DE CÎȘTIGURI: 1 309 871 lei

EXTRAGEREA I :

35 38 78 70 18 83 50 44 32

Fond de cîștiguri : 632 267 lei.

EXTRAGEREA a II-a :

22 63 47 46 67 24 37

Fond de cîștiguri : 677.604 lei.

Plata cîștigurilor pentru această tragere se va face astfel : în Capitală, începînd de sîmbătă, 29 ianuarie, pînă la 6 martie 1972 inclusiv ; în țară, începînd aproximativ de marți, 1 februarie, pînă la 6 martie 1972 inclusiv.

Rubrică redactată de LOTO-PRONOSPORT

Pronosticul nostru la concursul PRONOSPORT din 23 ianuarie

1.	Cagliari — Mantova	1
2.	Catanzaro — Milan	1, x, 2
3.	Fiorentina — Sampdoria	1
4.	Internazionale — Varese	1
5.	Lanerossi — Juventus	1, 2
6.	Napoli — Atalanta	1, x
7.	Torino — Bologna	1
8.	Verona — Roma	1, x
9.	Arezzo — Monza	1
10.	Cesena — Palermo	1, x
11.	Foggia — Catania	1
12.	Reggina — Livorno	x
13.	Ternana — Brescia	1

Unde mergem

Sîmbătă

ATLETISM : Sala Viitorul, de la ora 16.30: întreceri în cadrul campionatului municipal rezervat juniorilor III.

FOTBAL : Sala Dinamo, ora 17.30: Dinamo (tineret) — Tehnometal, ora 18.30: Steaua (tineret) — Electronica. Turneu de mini-fotbal dotat cu „Cupa Speranțelor".

HOCHEI : Patinoarul „23 August", ora 17 : meciul România — Iugoslavia (juniori).

VOLEI : Sala Progresul, de la ora 17: I.T.B. Informația — Progresul (jr.) Spartac — Flacăra roșie, Progresul — Școala Sportivă nr. 2 — meciuri feminine în cadrul „Cupei Progresul".

Duminică

ATLETISM : Sala Viitorul, de la ora 9.30: întreceri în cadrul campionatului municipal rezervat juniorilor III.

FOTBAL : Sala Dinamo, de la ora 10.30 : meciuri finale în cadrul „Cupei Speranțelor" la mini-fotbal. Participă echipele Steaua (tineret), Tehnometal, Dinamo (tineret) și Electronica.

HOCHEI : Patinoarul „23 August", ora 17: meciul România — Iugoslavia (juniori).

TIR : Sala expoziției Institutului de arhitectură „Ion Mincu", de la ora 8.30 : întreceri în cadrul campionatului național la arme cu aer comprimat (seniori și juniori).

VOLEI : Sala Progresul, de la ora 9.30: Progresul (jr.) — Spartac, Flacăra — Școala Sportivă nr. 2 și Progresul — I.T.B. Informația — meciuri feminine în cadrul „Cupei Progresul".

LA TELEVIZIUNE

Mîine, duminică 23 ianuarie, cu începere de la ora 14, vom putea vedea pe micile ecrane, în reluare, meciul de fotbal România—Cehoslovacia de la București. Duminica viitoare, de la aceeași oră, vom revedea partida România — Țara Galilor.

SAPPORO'72

ÎN 3 ÎNTREBĂRI ȘI 18 RĂSPUNSURI

VEDETELE „OLIMPIADEI ALBE" ÎȘI DEZVĂLUIE SECRETELE...

O anchetă internațională a agenției de presă NOVOSTI-Moscova

La mai puțin de două săptămîni pînă la începerea primei Olimpiade de iarnă pe pămînt asiatic, Agenția de presă „NOVOSTI" din Moscova a efectuat o anchetă în rîndul celor mai reprezentativi campioni, ai sporturilor de iarnă. Aceștia au fost rugați să răspundă la trei întrebări:

1. **Ce schimbări s-au produs în ramura dv. sportivă în cei patru ani care au trecut de la Grenoble? Cauza acestor schimbări?**

2. **Care sînt concurenții pe care-i considerați favoriți? Ce sperați la Sapporo?**

3. **Ce e necesar să se întreprindă pentru triumful deplin al principiilor umaniste ale olimpismului? Care din idealurile olimpice vă sînt mai apropiate?**

Să dăm cuvîntul, mai jos, liderilor pistelor de gheață și pîrtiilor de zăpadă, care au răspuns la anchetă.

Marijatta KAYOSMAA (Finlanda),
laureată a campionatului mondial de schi fond

1. Cu 4 ani în urmă, la Grenoble, am luat primul start olimpic. Debutul a fost mulțumitor — două locuri 5, și pot spune că pentru Olimpiada din 1968 m-am pregătit mult mai puțin decît acum. Pentru Sapporo mă pregătesc enorm. Reprezentanții sportivi ai țărilor scandinave și Uniunea Sovietică, obișnuiții cîștigători ai medaliilor olimpice, vor avea de furcă cu cei ai R. D. Germane și Cehoslovaciei.

2. Am „îmbătrînit" cu 4 ani, dar totul e ca și înainte: muncă, gospodărie, antrenamente. Cred că am avut o bună comportare la C.M. din Tatra Mare, precum și în alte competiții importante. Cît despre Sapporo, mai întîi doresc să fiu selecționată. Și apoi vom vedea. Concurente principale? Schioarele sovietice, suedeza Mary Budelin, concurentele din R.D.G. și Helena Sikolova (Cehoslovacia). În general, la J.O. nu vor exista concurente slabe.

3. Aș fi foarte fericită să particip la J.O. și să mă întrec în luptă dreaptă cu colegele mele de sport din lumea întreagă. Lupta sportivă și prietenia sînt principiile pe care le stimez cel mai mult.

Gerhard GRIMMER (R. D. G.),
laureat al C. M. la schi fond

1. În ultimul timp, în arena internațională concurența s-a ascuțit foarte mult. Dacă înainte norvegienii erau lideri inamovibili, acum ei vor trebui să lupte de la egal la egal cu suedezii, finlandezii și sportivii din U.R.S.S. În afară de aceștia aș aminti pe sportivii din Elveția care au obținut frumoase rezultate.

2. În 1970 am devenit inginer-economist. La Sapporo, cred că voi evolua cu succes, dar nu pot spune că voi cuceri titlul. Scandinavii rămîn principalii pretendenți în majoritatea probelor.

3. Sînt împotriva gigantismului J.O. Olimpiadele pot fi mai modeste în ce privește organizarea; principalul este ca ele să se desfășoare într-o atmosferă de prietenie, în spiritul Cartei olimpice. Sînt mulțumit că, la sesiunea C.I.O. din Luxemburg, s-a hotărît păstrarea ceremonialului olimpic.

Ard SCHENK (Olanda),
campion mondial absolut la patinaj viteză

1. Remarc avalanșa de recorduri, ca rezultat al noilor metode de antrenament și al creșterii popularității patinajului viteză în lume. Sînt ferm convins că, dacă gheața și condițiile meteorologice o vor permite, la Sapporo se vor îmbunătăți majoritatea recordurilor olimpice.

2. Ca sportiv, cei patru ani care au trecut de la Grenoble au fost pentru mine foarte fructuoși. În acest an îmi termin studiile la Academia de fiziologie din Amsterdam, dar nu voi neglija antrenamentele. La Sapporo îmi voi încerca puterile — dacă va fi posibil — pe toate cele patru distanțe. Principali concurenți: scandinavii Foernaess, Klasson, Stiansen. La sprint, să nu-i uităm nici pe sportivii sovietici și cei japonezi.

3. Olimpiada este o sărbătoare pentru fiecare sportiv. Și pentru mine mai scumpă decît toate este prietenia care-i leagă pe sportivii din toate țările.

Jozef CERNY (Cehoslovacia),
căpitanul echipei naționale de hochei

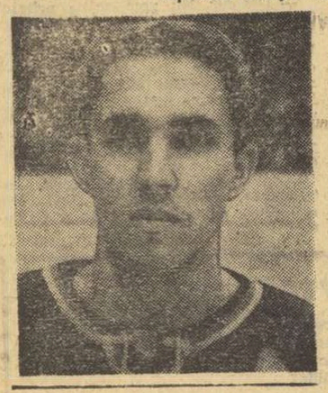

1. Fără îndoială, viteza și duritatea jocului au crescut. Fiecare jucător trebuie să se pregătească din ce în ce mai mult și cu mai multă atenție. Aceasta, de altfel, a ridicat măiestria jocului în general. Antrenamentul trebuie făcut în cursul întregului an.

2. Personal sînt foarte impresionat cînd particip la toate întîlnirile internaționale. Am peste 200 de meciuri jucate în reprezentativa Cehoslovaciei, dar mă comport aproape ca un novice din punct de vedere emoțional. Cred că J.O. vor scoate în relief înaltul nivel al hocheiului european; cei mai siguri pretendenți la medalia de aur sînt U.R.S.S. și Cehoslovacia.

Yukio KASAYA (Japonia),
membru al reprezentativei japoneze la sărituri de la trambulină

1. Echipa săritorilor japonezi va fi, în linii mari, formată din aceiași sportivi ca și la Grenoble. Aceasta se explică prin faptul că noi am deplasat atunci un lot foarte tînăr, dar care acum a atins o bună valoare internațională. Să nu se uite că săritorii noștri vor evolua în fața publicului propriu și acest lucru va conta foarte mult. Mă antrenez în fiecare zi, iar vara acord o deosebită atenție alergărilor. Nu-mi place să sar de la trambuline „sintetice".

2. În mai 1971 m-am căsătorit. Soția, ca și mine, este o mare iubitoare a sportului și-i mulțumesc pentru ajutorul pe care mi-l dă, simțind-o alături de mine. Nu fac pronosticuri pentru actuala ediție a J.O., dar bineînțeles voi căuta să obțin un rezultat cît mai bun.

3. Sînt adeptul Cartei olimpice și socotesc că fiecare sportiv trebuie s-o respecte. Aceasta-i privește și pe organizatorii olimpiadelor.

Franz KELLER (R. F. G.)
campion olimpic la combinata nordică:

1. Principalul pentru noi este lupta pentru un sistem de notare cît mai realist. Deja la Grenoble au fost multe discuții pe această temă. Sînt mulțumit că acum se iau în considerare, din 3 încercări, cele mai bune două rezultate.

2. În viața particulară, principalul a rămas fără schimbare: sînt, ca și înainte, celibatar. Planuri de viitor? Doresc să reușesc la Școala sportivă din München. Dacă voi reuși sau nu, asta nu depinde atît de mine cît de partea financiară. Învățătura costă bani. Sper totuși că-mi voi atinge țelul și voi deveni profesor de sport. Mă antrenez enorm, în special acum în ajunul J.O. Dacă voi avea șansă voi fi în grupa liderilor. În ultimul timp a apărut o adevărată pleiadă de tineri sportivi. Dar principali concurenți rămîn pentru mine: Karl-Heinz Lukka din R. D. Germană, sovieticul Nikolai Nogovițin și japonezul Yukio Katzuro.

3. În ce ne privește pe noi, sportivii, nu am avut niciodată nimic de împărțit. Întotdeauna găsim un limbaj comun în întreceri. Sportul și Jocurile Olimpice acționează în direcția unei mai bune înțelegeri și întărește prietenia între popoare. Fiecare din noi, la locul său, trebuie să ne aducem aportul la cauza păcii.

Patru ani, interval între două ediții ale unei întreceri, sînt, desigur mult. Tradiționalul „respiro" olimpic creează probleme de natură fundamentală în mersul înainte al sportului de performanță, ca și al ideilor generoase ce-l servesc. Ancheta „Novosti", publicată în acest număr al ziarului nostru, ilustrează — în cîteva puncte esențiale — această problematică de mare actualitate.

Vom vedea, la finișul apropiatelor Jocuri Olimpice de la Saporro, pe ce coordonate exacte se situează întrecerea supremă a sporturilor de iarnă.

sportul în lume

În turneul de la Londra

NĂSTASE ABANDONEAZĂ ÎN SEMIFINALE!

LONDRA, 21. — Joi seara, în ultimele două partide din sferturile de finală ale turneului internațional de tenis de la Londra, Ilie Năstase l-a învins, în două seturi, pe englezul Gerald Battrick: 7—5, 6—4. Americanul Clark Graebner a dispus de compatriotul său Pancho Gonzales, cu 6—2, 7—6. În semifinale, Năstase îl întîlnește pe Graebner, iar Richey pe Hoad.

Prima semifinală a turneului l-a opus, vineri după masă, pe Năstase americanului Graebner care și-a adjudecat primul set cu 6—3. Partida n-a mai continuat, însă, jucătorul român acuzînd o indispoziție.

★

Turneul de la Londra, care se încheie la sfîrșitul acestei săptămîni, face parte din circuitul internațional „indoor", care continuă apoi în sălile din S.U.A. Următoarele turnee sînt programate, săptămîna viitoare, la Roanoke și Omaha. La 7 februarie, așii sportului alb sînt așteptați la Los Angeles, pentru un turneu care contează și ca etapă inaugurală în Marele Premiu-FILT.

După cum s-a mai anunțat, Comitetul director al Federației internaționale de tenis, întrunit la Paris, a confirmat că în anii 1972 și 1973 Marele Premiu F.I.L.T. va fi patronat de firma „Comercial Union Insurance Company", o importantă companie britanică de asigurări.

În comunicat se arată, de asemenea, că luările de contact cu Comitetul internațional olimpic privind problema complexă a armonizării statutului jucătorului de tenis cu regulamentul C.I.O. au continuat, însă nu s-a ajuns la rezultate concrete. După cum se știe, Federația internațională de tenis intenționează să ceară includerea acestui sport în programul J. O.

În ceea ce privește reglementarea diferendului dintre Federația internațională și gruparea profesionistă W.C.T. nu s-a ajuns la nici o soluție.

NOI PROTESTE ÎMPOTRIVA READMITERII SUD-AFRICANILOR ÎN „CUPA DAVIS"

LONDRA 21 (Agerpres). — Hotărîrea de a readmite echipa Republicii Sud-Africane (exclusă anterior pentru politica de apartheid practicată în această țară) în „Cupa Davis" a stîrnit proteste în cercurile sportive. Secretarul Federației internaționale de tenis, **Basil Reay**, a confirmat știrea potrivit căreia echipa Suediei se va retrage din competiție în cazul cînd vor fi acceptați jucătorii din R.S.A. Alte echipe sînt gata să urmeze exemplul suedezilor.

Dl. Basil Reay a precizat, într-o declarație făcută la Londra, că reprimirea echipei R.S.A. în „Cupa Davis" a fost votată de Comitetul special al F.I.L.T. și că această hotărîre nu va putea fi anulată decît într-o altă reuniune a F.I.L.T. **„Or, s-a grăbit B. Reay să adauge, nici o cerere nu a fost formulată pînă acum în acest sens și ar părea straniu ca o hotărîre a Comitetului special să fie anulată la un timp atît de scurt după adoptarea ei".**

SITUAȚIA SCHIORILOR VA FI DECISĂ CU 4 ZILE ÎNAINTE DE J.O.

CHICAGO, 21 (Agerpres). — Președintele Comitetului internațional olimpic, Avery Brundage, (pentru care culpabilitatea celor 40 de schiori acuzați de profesionism nu mai poate fi pusă la îndoială) a declarat că forul olimpic suprem are dreptul să modifice regulile de calificare cu condiția să întrunească o majoritate de două treimi.

Situația schiorilor alpini, de rezolvarea căreia depinde în parte buna desfășurare a Olimpiadei Albe, va fi luată în discuție la Sapporo, cu patru zile înainte de începerea competițiilor.

CUPELE EUROPENE LA BASCHET

În cadrul competițiilor europene de baschet s-au disputat noi jocuri, contînd pentru grupele sferturilor de finală.

În „Cupa campionilor europeni" — la masculin, echipa olandeză L. F. Haarlem a opus o rezistență dîrză pe teren propriu cunoscutei formații Real Madrid, în fața căreia a pierdut la numai trei puncte, cu 89—92 (42—40). Disputată la Split, partida dintre echipa locală Iugoplastica și Panathinaikos Atena s-a încheiat cu scorul de 87—63 (46—37) în favoarea gazdelor. O victorie facilă a obținut în deplasare echipa italiană Ignis Varese, învingătoare cu 93—71 (43—35) în fața formației Radio Koch Viena.

În competiția similară feminină s-a disputat un singur joc: Geas Sesto (Italia) a învins la Sarajevo, echipa locală Zeleznicear, cu 66—65 (22—28).

În „Cupa Cupelor", formația masculină Steaua Roșie Belgrad a surclasat pe teren propriu, cu 100—63 (45—43), pe A.E.K. Atena.

Cele două meciuri feminine desfășurate în cadrul acestei competiții s-au încheiat cu următoarele rezultate: Monteeau les Mines (Franța) — KKV Belgrad 57—83 (30—40); Spartak Leningrad — Slavia Praga 77—54 (41—23).

BISSON (Ignis — Varese)

CLAY SPERĂ ÎN REVANȘA CU FRAZIER...

...dar acesta își va apăra titlul în fața altui adversar

Fostul campion mondial de box Cassius Clay a sosit la New York, după un turneu de cîteva săptămîni în Africa și Europa. Prima declarație făcută la sosire s-a referit la actualul campion Joe Frazier. După cum se știe, acesta din urmă l-a catalogat pe Cassius Clay drept „un boxer terminat". *„Trebuie neapărat să mă întîlnesc cu Frazier și să-l pedepsesc, căci mă obsedează acest lucru. Nu știu cînd se va desfășura meciul dintre noi, dar el va avea loc neapărat".* Vorbind despre proiectele sale imediate, Cassius Clay a menționat patru meciuri ce se vor desfășura la Tokio, Londra, în Jamaica și unul, eventual, în U.R.S.S.

Pe de altă parte, campionul mondial de box la categoria grea, Joe Frazier, a acceptat oferta de a-și pune titlul în joc la începutul lunii martie, împotriva unui adversar ce va fi ales dintre: Jimmy Ellis, Jeff Meritt și Al Jones.

TELEX • TELEX • TELEX • TELEX • TELEX

Concursul internațional de sărituri cu schiurile de la Le Brassus s-a încheiat cu victoria campionului elvețian Hans Schmid. El a totalizat 230,5 p, avînd cele mai bune două sărituri de 90 m și respectiv 91 m. Pe locurile următoare s-au clasat compatrioții săi Joseph Zehnder — 213,5 p și Walter Steiner — 212, 5 p. Sportivul cehoslovac Jaromir Likak a ocupat locul patru cu 210 p. urmat de italianul Bonetti — 201 p.

■

La Iujno — Sahalinsk au luat sfîrșit întrecerile „Cupei U.R.S.S." la biatlon. Victoria a revenit lui Mihail Artiuhov cu 405,25 p. El a obținut la sărituri 208,5 p (84 m și 78 m), iar în cursa de 15 km a ocupat locul 4 în 54:11,0. În proba de 15 km, pe primul loc s-a clasat Nikolai Nogovițin cu timpul de 51:37,0.

Reprezentativa olimpică de hochei pe gheață a R.F. a Germaniei și-a încheiat pregătirile în vederea participării la turneul de la Sapporo. În ultimul meci de verificare, hocheiștii vest-germani au întîlnit la Bad Toelz formația cehoslovacă Slovan Bratislava, pe care au învins-o cu scorul de 3—2 (0—0, 1—2, 2—0).

■

Campionatul de cros al Angliei a fost cîștigat de tînărul Grenville Tuck (în vîrstă de 21 de ani), cronometrat pe distanța de 12 km cu timpul de 39:18. Principalul favorit al cursei, Trevor Wright, s-a clasat pe locul doi, cu 39:53, iar Andy Holden a ocupat locul trei în 40:08. Nu au participat la acest concurs cunoscuții fondiști Dave Bedford și Mike Tagg.

■

Turneul internațional de hochei cu mingea (bandy) de la Ulianovsk a fost cîștigat de reprezentativa U.R.S.S. Pe locurile următoare s-au clasat selecționatele Suediei, Finlandei și Norvegiei. În partida decisivă, sportivii sovietici au învins cu scorul de 6—3 (1—0) formația Suediei. În meciul pentru locurile 3—4, Finlanda a întrecut cu 4—3 echipa Norvegiei.

■

La Voronej au început întrecerile pentru „Cupa U.R.S.S." la scrimă. Primele probe disputate au fost cele de sabie și floretă feminin. La sabie, victoria a revenit lui E. Vinokurov 5 v. urmat de Z. Sidiak — 5 v; 3. Zemskov — 5 v; 4—5. Krovopuskov și Nazlimov — 4 v; 6. Pavlenko — 3 v. Întrecerea floretiștilor a fost cîștigată — ca și anul trecut — de E. Belova cu — 6 v. Pe locurile următoare: 2. Cirkova — 4 v; 3. Zabelina — 4 v; 4. Ivanova — 4 v; 5. Filatova — 4 v; 6. Samusenko — 2 v.

Campionii mondiali de box la categoria semigrea Vicento Rondon (versiunea W.B.A.) și Bob Foster (S.U.A.) versiunea Consiliului Mondial al boxului, se vor întîlni la 9 martie la Miami Beach. Conform unei înțelegeri între cele două foruri, învingătorul meciului va primi titlul oficial de campion al lumii la categoria semigrea.

■

Campionul mondial de box la cat. ușoară (versiunea N.B.A.), argentineanul Nicolino Locche își va pune titlul în joc la 11 martie în fața lui Alfonso Frazer (Panama). Locche este în vîrstă de 34 de ani și a devenit campion al lumii în urma unei victorii obținute prin k.o. în repriza a 8-a în fața japonezului Paul Fuji. Meciul va avea loc la Ciudad de Panama.

■

Reprezentativele masculine de baschet ale Danemarcei și Angliei s-au întîlnit într-o partidă amicală la Copenhaga. Baschetbaliștii englezi au obținut victoria cu scorul de 63—51 (29—22).

■

Cunoscutul tenisman australian Mal Anderson, în vîrstă de 37 de ani, s-a reamatorizat, după 15 ani în care timp a activat ca profesionist. El urmează să facă parte din echipa Australiei pentru „Cupa Davis"

■

Cu prilejul unei ședințe care a avut loc la Londra, Federația internațională de hochei pe iarbă a luat o serie de notărîri. S-a stabilit ca în primele 15 minute ale jocului să poată fi schimbat un jucător de cîmp. Portarul va putea fi înlocuit în orice moment al jocului. Noile măsuri vor intra în vigoare cu ocazia turneului olimpic de la München.

DIN PRESA STRĂINĂ

Československý Sport

„ARMA SECRETĂ" A BOBERILOR ITALIENI

Ziarul praghez *„CESKOSLOVENSKY SPORT"* consacră un articol competiției olimpice a boberilor relevînd, cu acest prilej, că sportivii italieni vor utiliza la Sapporo boburi de o construcție nouă.

Mulți cred că, în actualul stadiu al tehnicii și al cunoștințelor metodologice, „surprizele căzute din cer" sînt excluse — scrie ziarul — în cele mai importante discipline olimpice. Boberii italieni vor să demonstreze, la Sapporo, contrariul sau cel puțin să creeze o atmosferă de mister care să contribuie la tensiunea nervoasă preolimpică.

Fapt cert este că ex-campionul mondial Eugenio Monti, actualul antrenor al lotului de boberi italieni, și A. Bergamaschi, conducătorul tehnic, păstrează într-un secret desăvîrșit modul de pregătire al elevilor lor. Circulă zvonul că este vorba de o construcție cu totul nouă a boburilor, poate și o compoziție specială a aliajului de oțel pentru patinele acestora.

Nimeni nu poate afla, însă, nimic pînă la darea startului în probele de bob de la Sapporo, deoarece la toate concursurile preolimpice au fost utilizate boburile vechi a căror construcție este cunoscută tuturor. Bergamaschi declară: «Nu vom destăinui nimic înainte de concurs. La ora actuală, pot spune doar atît: am folosit pentru „arma noastră secretă" experiența trecutului. Sînt destul de multe inovații și știm că unii ar dori să ne copieze. Înaintea întrecerilor olimpice nu putem permite așa ceva. La concursurile de la Königssee, am participat pe boburile vechi. Abia în momentul hotărîtor, pe pista de la Sapporo, vom scoate la lumină tot ceea ce am pregătit. Va fi o surpriză care ne va înlesni să cucerim medaliile olimpice.

Deci, o promisiune cît se poate de solemnă.

ȘCOALA DE FOTBAL STEAUA ROȘIE

НИН

Săptămînalul iugoslav „NIN", care apare la Belgrad, se ocupă în paginile sale de interesantul experiment făcut de clubul Steaua roșie cu o școală de fotbal deschisă copiilor între 7 și 12 ani. Faptul că directorul școlii este celebrul jucător de altădată *Rajko Mitici*, ne îndreptățește să credem că rezultatele vor fi la înălțimea așteptărilor!

Clubul de fotbal Steaua roșie din capitala Iugoslaviei se poate mîndri că, în cursul existenței sale de un sfert de veac, și-a crescut în propria sa pepinieră majoritatea jucătorilor ce s-au afirmat, apoi, ca vedete de prim rang. În cadrul numeroaselor sale echipe de pitici și juniori au apărut Sekularaț, Kostici, Acimovici, Pavlovici și atîția alții care au contribuit la faima clubului. Din toamna trecută a luat ființă pe lîngă acest club o școală de fotbal — unică în Iugoslavia — care pregătește prima promoție de 100 de pionieri dornici să practice acest sport.

Directorul școlii este Rajko Mitici, legenda vie a fotbalului iugoslav. El se declară foarte mulțumit cu rezultatele obținute în primul trimestru de elevii școlii pe care o conduce. Cei 100 de băieți, între 7 și 12 ani, studiază sistematic ABC-ul „sportului rege" în sălile de curs special amenajate, iar cei 10 antrenori-profesori fac lecții practice cu elevii pe terenurile de sport, alături de juniorii și seniorii clubului.

Faima și seriozitatea clubului belgrădean sînt o garanție că rezultatele acestei școli ce poartă numele „Mitici-Sekularaț-Geaici" vor dovedi utilitatea unei astfel de inițiative, necesitatea ca un asemenea exemplu să fie urmat și de celelalte mari cluburi ale fotbalului iugoslav.

E VREMEA TURNEELOR FOTBALISTICE INTERNAȚIONALE

REPREZENTATIVA U.R.S.S. ÎN IUGOSLAVIA

Deși sorții au stabilit ca selecționata iugoslavă să întîlnească pe cea sovietică în **„Campionatul Europei"**, antrenorul principal al reprezentativei U.R.S.S., **Ponomariov**, a decis ca programul — inițial fixat — al pregătirilor pe coasta **Dalmației**, să nu fie modificat. Lotul fotbaliștilor sovietici va locui la hotelul **„Amfora"** din **Hvar**.

La terminarea perioadei de pregătire, selecționata sovietică va susține un turneu de trei partide amicale cu formații iugoslave. Astfel, la 11 februarie, ea va evolua în compania lui **Sutjeska**, la 13 februarie va juca cu **Hajduk Split**, iar la 16 februarie va întîlni pe **Dinamo Zagreb**.

TURNEUL - MARATON AL LUI CRUZEIRO

Cunoscutul club brazilian **Cruzeiro Bello Horizonte** se află într-unul dintre cele mai lungi și mai încărcate, ca program, turnee întreprinse în activitatea sa. **Cruzeiro** a jucat, mai întîi, la **Los Angeles**, cu o echipă mexicană, **Guadalajara**; apoi, a traversat **Pacificul**, oprindu-se în **Japonia**, pentru mai mult partide. Programul pe mai departe prevede întîlniri în **R.P. Chineză**, **Hong-Kong**, **Iran** și — în drum spre patrie — poate și în **Europa**.

Tostao, vedeta sa nr. 1, socotește că: **„...în ciuda lungimii sale și a faptului că nu vom fi prezenți la Carnaval, turneul ne este util. Echipa noastră are nevoie de un renume peste hotare și nu-l poate realiza decît pe această cale..."**

FORMAȚIILE IUGOSLAVE ÎN CELE PATRU ZĂRI

Foarte multe dintre cluburile din prima divizie iugoslavă se află în turnee. Astfel, **Steaua roșie**, după ce a evoluat în **Spania** și **Portugalia**, se găsește la **Bogota**, în **Columbia**, unde participă la un turneu alături de formațiile **Santa Fé**, **Millionarios**, **Internacional** și **Porto Alegre**. **Zeleznicear** a jucat mai întîi în **Franța** și a plecat apoi spre **Africa** și de acolo, mai departe, spre **Brazilia**. **Sarajevo** va fi prezentă la un turneu în **Columbia**. **OFK Beograd** evoluează, cu succes, în **Peru**, în continuare programul său prevăzînd mai multe întîlniri și în **Uruguay**. În sfîrșit, **Partizan**, după cîteva zile petrecute la **Casablanca**, va efectua, și ea, un turneu în **Africa**.

Redacția și administrația: București, str. Vasile Conta nr. 16; telefoane: centrală 11 10.05, secția corespondenți 11.51.09, interurban 72 și 286; telex: sportrom buc. 180, Tiparul „I. P. Informația", București 40368

PROLETARI DIN TOATE ȚĂRILE, UNIȚI-VĂ!

Sportul

ZIAR AL CONSILIULUI NAȚIONAL PENTRU EDUCAȚIE FIZICĂ ȘI SPORT

ANUL XXVIII — Nr. 6944 | 4 PAGINI 30 BANI | DUMINICĂ 23 IANUARIE 1972

BIATLONIȘTII ȘI SCHIORII ALPINI ROMÂNI AU PLECAT IERI SPRE SAPPORO, PENTRU A PARTICIPA LA J. O. DE IARNĂ

● Atmosferă festivă pe aeroportul internațional Otopeni ● Optimism deplin în rîndul reprezentanților țării noastre ● Ce declară concurenții Constantin Carabela, György Vilmoș, Dan Cristea și antrenorul Constantin Tiron

SAPPORO'72

Nu era prea multă lume ieri după amiază la aeroportul internațional Otopeni. În schimb, atmosfera era festivă. Fapt normal, deoarece la ora 16 și-au făcut apariția membrii lotului olimpic român, care vor participa la ediția a XI-a a Jocurilor Olimpice de iarnă. Înconjurați de rude, prieteni și oficialități, biatloniștii și schiorii alpini (pentru că ei au format grupul care s-a îndreptat ieri spre Sapporo, urmîndu-l pe cel al boberilor plecați de săptămîna trecută) doreau să pară cît mai calmi, dar emoția era pregnantă la cei mai mulți.

Destul de greu, dar am reușit, totuși, să-l „răpim" pentru cîteva minute pe „veteranul" biatloniștilor români, maestrul sportului *Constantin Carabela*, pentru a-i solicita opinia asupra șanselor ștafetei române la Olimpiada albă. *„Va fi foarte greu"*, ne-a declarat apreciatul sportiv, *„deoarece biatlonul este mult mai greu acum decît cu ani în urmă. S-au ridicat multe valori, proba însăși a devenit mai dificilă, încît, pentru a-ți croi drum spre o poziție fruntașă, trebuie să te comporți excepțional. Eu am, însă, deplină încredere în coechipierii mei și am convingerea că ne vom clasa în primele șase locuri, ceea ce ar însemna pentru noi o performanță remarcabilă"*. Atras de discuție, maestrul sportului *György Vilmoș* a ținut să completeze: *„Dacă pentru medaliile de aur și de argint ștafetele U.R.S.S. și Norvegiei nu au contracandidate, pentru cea de bronz vor lupta nu mai puțin de șapte echipe, adică cele ale Poloniei, R.D. Germane, Suediei, Italiei, Finlandei, Japoniei și României. Noi ne simțim în formă bună și, în plus, vom folosi cît mai bine cele aproape două săptămîni care ne mai despart de disputarea probei de ștafetă. Și eu am convingerea că tinerii coechipieri vor trece cu succes acest mare examen și, cu toții, vom face totul pentru o comportare cît mai onorabilă, prin care să răspundem încrederii ce ni s-a acordat"*. Desigur, însă, părerea cea mai autorizată este a antrenorului Constantin Tiron care, împărtășește și el același optimism: *„Avem cinci biatloniști valoroși și cu o mare capacitate de concentrare și de combativitate. Experiența lui Vilmoș și Carabela, dorința de afirmare a tinerilor Țeposu, Fontana și Vestea, vor determina un rezultat bun. Doresc să precizez că nu am stabilit încă din cine va fi formată ștafeta. Verificările ce le vom face la Sapporo vor fi determinante în acest sens"*.

Pe Dan Cristea, cel mai bun schior alpin al țării noastre, ocupantul unui onorant loc 25 în slalomul special al Olimpiadei de la Grenoble, l-am abordat în ultimul moment cu o întrebare precisă: va izbuti să-și îmbunătățească performanța de la Chamrousse? *„Dacă pîrtia va avea un grad de dificultate ridicat și va fi înghețată, sper să mă clasez între primii 20 de concurenți. A beneficia de o pistă înghețată, înseamnă a scădea mult din handicapul numărului mare de start pe care îl voi avea"*.

În sfîrșit, ora decolării avionului B.A.C. s-a apropiat și delegația română, condusă de tovarășul Marin Bîrjega, vicepreședinte al C.N.E.F.S., își ia rămas bun. Peste cîteva ore, ea va ajunge la Moscova, unde va înnopta, iar duminică, la ora 17, își va continua drumul spre Sapporo unde, între 3 și 13 februarie, va participa la Olimpiada albă. Acolo, în confruntarea cu cei mai buni sportivi ai lumii, se va dovedi rodnicia străduințelor depuse luni și luni de zile în cursul istovitoarelor antrenamente. La Sapporo, alături de elita biatlonului și schiului mondial, reprezentații României vor lupta pentru a fi la înălțime, pentru a cinsti culorile drapelului românesc.

Le urăm, din toată inima, deplin succes!

D. STANCULESCU

Înaintea plecării, o amintire plăcută pentru lotul olimpic român. De la stînga la dreapta, rîndul de sus: **C. Tiron** *(antrenor de biatlon),* **C. Carabela, N. Vestea, G. Vilmoș, M. Stuparu** *(antrenor de biatlon),* **V. Fontana**; *rîndul de jos:* **V. Brenci, P. Focșeneanu** *(secretar general al F.R.S.B.),* **M. Bîrjega** *(vicepreședinte al C.N.E.F.S., conducătorul delegației),* **K. Gohn** *(antrenor la probe alpine),* **D. Cristea** *și* **I. Țeposu** Foto: S. BAKCSI

Azi, la Cluj: „INTERNAȚIONALELE"

DE TENIS DE MASĂ ALE ROMÂNIEI SE INAUGUREAZĂ CU PROBELE PE ECHIPE

● Au sosit toți oaspeții ● Componența formațiilor noastre

CLUJ, 22 (prin telefon, de la trimisul nostru).

Orașul de pe Someș polarizează, în aceste zile, atenția iubitorilor tenisului de masă de la noi. Aici, în frumoasa Sală a sporturilor, de duminică și pînă marți seara, se vor întrece, în cadrul „internaționalelor" României, jucătoare și jucători din zece țări, multe dintre acestea cu tradiție în sportul mingii de celuloid. Astfel, vor evolua, în fața competentului și entuziastului public clujean, reputații reprezentanți ai **R.P. Chineze**, jucătoare și jucători de valoare din **Iugoslavia, Anglia, Cehoslovacia, Ungaria, Polonia, R.D. Germană, Bulgaria, Cuba** și **România**.

În 1972, anul „europenelor", fiecare competiție internațională reprezintă, pentru jucătorii continentali, un prilej de verificare a potențelor lor. Cu atît mai mult, un concurs la care sînt prezenți și campionii lumii, jucătorii chinezi, înseamnă un examen foarte important, de mare dificultate. Iată dar că, pe lîngă semnificația propagandistică a întrecerilor, și aceea a decernării unor titluri internaționale vom menționa și atuul participării unor sportivi din elita mondială a acestei discipline.

Probabil că la toate aceste lucruri

Constantin COMARNISCHI

PROGRAMUL ZILEI

Orele 9—13: echipe fete și echipe băieți (turul I și II). Reprezentativele țării noastre vor susține următoarele meciuri inaugurale: feminin: **România III — Polonia, România II — Anglia, România IV — Cehoslovacia.** Prima formație este calificată direct în turul al doilea. **Masculin: România IV — R.D. Germană, România I — Bulgaria, România III — Ungaria, România II — Cehoslovacia.**

Ora 17,30: festivitatea de deschidere.

Orele 18—21: Semifinalele și finalele probelor pe echipe.

(Continuare în pag. a 4-a)

O victorie facilă a hocheiștilor juniori

ROMÂNIA-IUGOSLAVIA 12-2

Prima evoluție din acest an a selecționatei noastre de juniori la hochei a coincis cu o victorie. O victorie facilă, determinată în mare măsură și de replica palidă a reprezentativei iugoslave, alcătuită — de fapt — pe scheletul formației de club Olimpia Ljubljana.

În ciuda diferenței mari de valoare care avea să se înregistreze pînă la sfîrșit (atît ca joc cît și ca scor), prima repriză a fost strînsă, superioritatea gazdelor devenind evidentă abia în reprizele a doua și a treia.

Am remarcat la tinerii noștri hocheiști preocuparea pentru jocul colectiv, căruia i-au fost subordonate numeroase și spectaculoase acțiuni individuale realizate de Pisaru, Moroșan, V. Hutanu, Păduraru, Mircioiu.

Succesul ne bucură, fără îndoială, dar testul nu ni se pare suficient de elocvent din cauză că adversarul nu a creat nici un moment dificultăți de ordin tactic mai ales, echipei României.

Au marcat: **Pisaru (3), Mircioiu (2), Păduraru (2), Moroșan, V. Hutanu, Kedveș, Csedo și Iustinian, respectiv Iancovici și Lepsa.** Au arbitrat: **C. Sgîncă** și **M. Preseanu.** Astăzi, de la ora 17, la patinoarul artificial „23 August" din Capitală are loc partida revanșă, care va fi condusă de **O. Barbu** și **Gh. Mureșan.**

C. A.

În pagina a III-a:

PLENARA COMITETULUI FEDERAȚIEI ROMÂNE DE FOTBAL

„CUPA CARAIMANUL" LA SCHI-FOND

JUNIORII CEHOSLOVACI, ÎNVINGĂTORI ÎN PROBELE INDIVIDUALE

POIANA BRAȘOV, 22 (prin telefon, de la trimisul nostru). A treia ediție a „Cupei Caraimanul" la schi fond pentru juniori a trebuit să-și mute locul de desfășurare în Poiana Brașov din cauza lipsei de zăpadă de pe întreaga Vale a Prahovei. În acest fel tinerii schiori din Cehoslovacia, Ungaria, Polonia, Bulgaria și România și-au măsurat forțele pe pîrtia amenajată în Poiana de Jos. Spun „pîrtie amenajată", deoarece antrenorii, arbitrii și chiar sportivii au adus zăpadă pe traseul marcat din vreme, iar temperatura scăzută a făcut ca pista astfel improvizată să se prezinte sîmbătă dimineața, la ora startului, în cele mai bune condiții de concurs.

Dintre formațiile participante bine s-a prezentat cea a Cehoslovaciei care a reușit să cîștige ambele probe: la fete pe 5 km, la băieți pe 10 km. Disputa fetelor a fost de o mare spectaculozitate prin lupta acerbă pentru întîietate care s-a dat între reprezentanta noastră **Elena Basea** și sportivele cehoslovace **Blanka Safarova** și **Miroslava Jaskovska.** Tînăra schioară română s-a prezentat în evident progres față de campionatele europene ale juniorilor de anul trecut, cînd a fost întrecută de majoritatea reprezentantelor Cehoslovaciei și Poloniei. Sîmbătă, însă, Elena Basea a făcut dovada excelentelor ei calități, a demonstrat că a crescut ca valoare, iar pierderea primului loc o putem pune doar în seama unor schiuri de calitate mai slabă decît ale învingătoarei. Startul a fost rapid și

Paul IOVAN

(Continuare în pag. a 4-a)

Blanka Safarova, cîștigătoarea probei feminine
Foto: PAUL ROMOȘAN

În afara concursului internațional de schi-fond pentru juniori „Cupa Caraimanul", schiul a programat pentru acest sfîrșit de săptămînă numeroase competiții cu caracter republican. În pag. a IV-a, citiți amănunte și rezultate ale „Cupei C.S.U. Brașov", desfășurată în Postăvarul și ale „Cupei Unirii", găzduită de Vatra Dornei.

I.T.A.-O NOUĂ ȘI FRUMOASĂ SALĂ DE SPORT ÎN CAPITALĂ

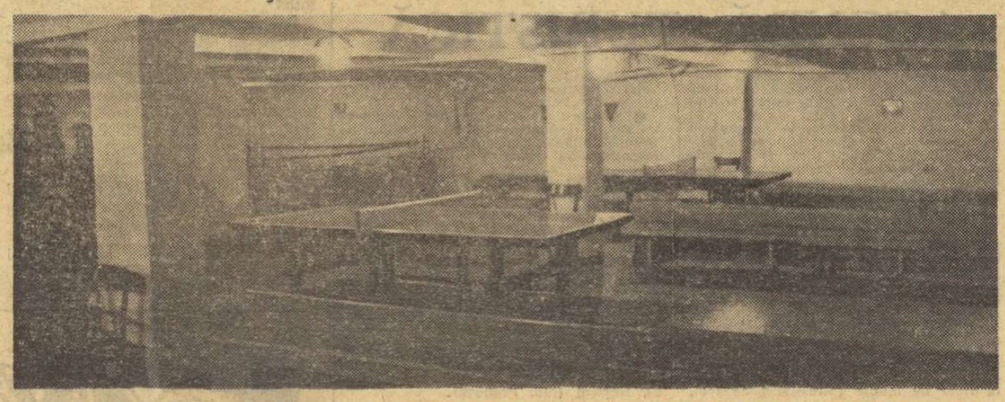

La întreprinderea de transport auto din Capitală (I.T.A.) a avut loc ieri la amiază un eveniment mai puțin obișnuit în viața salariaților. În prezența reprezentanților conducerii I.T.A. (director tehnic ing. Sebastian Caiotă), ai comitetului de partid (secretar Petre Casandra) și comitetului sindical (președinte Gh. Minzu) a avut loc inaugurarea unei frumoase săli de sport, al cărei spațiu larg și foarte judicios amenajat poate fi folosit concomitent de jucătorii de tenis de masă (trei mese), boxeri (un ring) și luptători (o saltea).

Cu nu prea mult timp în urmă, încăperea respectivă era destinată pentru a depozita diverse materiale; astăzi însă, prin efortul deosebit al membrilor asociației sportive Unirea Tricolor Ilfov (echipa de fotbal se află pe locul II în seria a IV-a a diviziei C), ai președintelui ei Otto Holzman și cu ajutorul conducerii întreprinderii, sala a căpătat contururi cu totul noi, în care tineretul își vede un vis împlinit: posibilitatea de a practica sportul în condiții dintre cele mai bune.

În București se dispută, începînd de azi:

CAMPIONATUL DE ARME CU AER COMPRIMAT

Începînd de azi și pînă miercuri, sala de expoziție a **Institutului de arhitectură „Ion Mincu"** din București, va găzdui cea de a III-a ediție a campionatului național de tir la arme cu aer comprimat. La această confruntare, care are loc cu cîteva săptămîni înaintea campionatului european de tir în sală, participă cei mai buni țintași din țară, precum și o serie de juniori valoroși. Au loc concursuri la pușcă și pistol, la seniori și senioare, juniori și junioare. Titlurile de campioni ai țării la individual se acordă după disputarea celor două manșe, iar pe echipe, după prima manșă. Este o măsură bună a federației, căci astfel vor intra în posesia titlurilor individuale cei mai buni țintași, care la două concursuri consecutive au totalizat cele mai valoroase punctaje.

Duminică, de la ora 8,30 pînă la ora 18,30, **au loc probele de pușcă (40 focuri seniori și senioare) și pistol juniori 40 f. Luni — pistol senioare, seniori și junioare și pușcă juniori și junioare** — toate în sala de expoziție a Institutului de arhitectură.

„Cupa Unirii" la tenis

DRON SE IMPUNE...

„Cupa Unirii" a intrat în faza finală o dată cu disputarea partidelor pentru locul 1—4 la băieți. Sala Steaua s-a dovedit neîncăpătoare pentru numeroasul public care ar fi dorit să asiste la desfășurarea acestei competiții atît de atractive. În întîlnirea vedetă S. Dron, la capătul a trei ore de joc, a reușit să cîștige cu un infim avantaj partida cu Gh. Boaghe, revelația acestui concurs. Primul joc revine lui Boaghe după disputarea mingilor de tie-breack, cu 7—6. În setul doi, Dron se impune cîștigînd mult mai greu decît arată scorul de 6—1. Jocul decisiv îi prilejuiește lui Boaghe să dea un adevărat recital de tenis. Momentul psihologic al partidei se petrece la 5—2 și 40—15 pentru Boaghe. Dinamovistul găsește ultimele resurse de energie și revine, egalînd la situația de 5—5. Victoria surîde din nou lui Boaghe, la 6—5 avînd de patru ori meci-ball. Dron, cu multă risipă de energie, și cu șansă, cîștigă cu 8—6 în fața unui mare învins. T. Ovici, cu un joc inteligent, întrece cu ușurință pe V. Sotiriu cu 6—2, 6—3. Stelistul a jucat, totuși, bine, dar nu a reușit să se acomodeze suficient cu jocul impus de Ovici. **Rezultate fete:** Valeria Balaș — Adriana Călina 7—5, 6—7, 7—5, Virginia Ruzici — Mariana Hadgiu 6—0, 6—1, Eleonora Dumitrescu — Florența Mihai 6—3, 6—2, Mariana Simionescu — Virginia Ruzici 7—6, 7—6.

S. IONESCU

PE CULMILE ÎNZĂPEZITE SPERANȚELE OLIMPICE PRIND ARIPI

MÜNCHEN'72

Privelиștile montane hibernale, voluptatea schiului, plimbările pe poteci de nea, fermecătoarele jocuri în zăpadă, ceașca cu ceai fierbinte pe care o oferă cabanele, atîtea alte motive legate de pregătire îi îndeamnă în miez de iarnă pe sportivi să pornească spre zonele alpine. În aceste zile de vacanță, în Bucegi întîlnești adesea grupuri de sportivi aparținînd loturilor olimpice. Este firesc, marile întreceri de la München se apropie și, pentru a-și vedea visul împlinit, cel care-i anima pe toți concurenții — medaliile olimpice — aceștia caută aici reîmprospătarea resurselor fizice și psihice. Iar muntele reprezintă pentru ei cam ceea ce înseamnă carul făcut iarna de bunul gospodar.

★

...Cabana Cioplea din Predeal. Printre oaspeții ei, în aceste zile, se află un grup de fete al căror program de vacanță dă de înțeles, dintru-început, că e vorba de sportive. De altfel, nici nu este prea greu, pentru cei cît de cît avizați, să distingă în acest cerc pe **Ileana Drimbă, Ana Pascu, Olga Szabo, Suzana Ardeleanu,** floretistele noastre încununate în atîtea rînduri cu laurii marilor competiții internaționale. Împreună cu celelalte colege din lotul olimpic, au poposit cîteva zile în cunoscuta stațiune. Pentru ele, ca și pentru alți sportivi, vacanța are semnificații aparte. Totul se subordonează unui singur gînd: München. Le-am zărit deunăzi urcînd pe Clăbucet pentru un... ceai la „Plecare", apoi sfidînd, într-o coborîre pe jos, bărbații care preferau comoditatea telefericului. Povîrnișurile abrupte nu le speriau, gerul le sporea parcă pofta drumeției... Sus, înainte de plecare, l-am reținut o clipă pe antrenorul Andrei Vilcea, **„Zăbovim cîteva zile la Cioplea — îmi spune grăbit — pentru**

Floretistele lotului olimpic în drum spre pîrtia de schi, pentru partea cea mai atrăgătoare a pregătirii fizice.
Foto: Ion MIHAICA

Aurelian BREBEANU

(Continuare în pag. a 3-a)

SĂPTĂMÎNA SPORTIVĂ INTERNĂ

Drum bun, olimpici! De cîte ori va fi răsunat ieri, în holul aeroportului internațional Otopeni, această urare adresată tricolorilor ce luau startul spre Sapporo? Statistica — de această dată — este neimportantă, pentru că ea nu poate consemna nici dragostea cu care au fost înconjurați (și cu care vor fi urmăriți în timpul dificilelor întreceri din stațiunea montană niponă) reprezentanții României la Olimpiada albă, nici emoția — care a estompat, pentru cîteva clipe, dîrzenia și dorința de afirmare a competitorilor noștri — ce-i stăpînea pe cei ce porneau în drumul de mii și mii de kilometri avînd ca țintă Sapporo, localitate ce întrece astăzi în popularitate chiar și marile metropole ale lumii. Așadar, după boberi (care s-au și obișnuit — în termeni foarte uzitați astăzi — s-au aclimatizat cu condițiile de climă, fus orar, alimentație ș.a.m.d. ale stațiunii japoneze) au pornit spre Sapporo și ceilalți olimpici români. De acum, vom trăi febra așteptării, vom urmări cu nerăbdare telexul, vom ridica imediat receptorul la orice țîrîit prelung al telefonului, vom căuta cu aviditate în programul tele anunțurile privind transmisiile de la Jocurile Olimpice pentru a afla vești, mereu altele, de la ai noștri, de la ceilalți competitori... Acum, la plecare, un gînd: să fie, ei — olimpicii României — la înălțimea renumelui pe care țara noastră și l-a creat în lumea sportului în ultimul sfert de veac. Am dori să avem grija florilor cu care-i vom întîmpina la întoarcere...

INEGALABILA MAIESTRIE A SPORTIVILOR CHINEZI

Scriind despre jucătorii de ping-pong chinezi — oaspeți de onoare ai sălilor noastre de sport, în aceste zile — unul dintre colegii mei dădea sclipiri nebănuite cuvintelor, irizațiile născute din frumusețea și grația unor veritabili artiști ai sportului. Emoții estetice asemănătoare vor simți și locuitorii de pe malurile Someșului, sensibili și fanatici deopotrivă în fața a tot ceea ce înseamnă măiestrie. „Internaționalele" de tenis ale României, reunind și ai minuirii mini-rachetei de pe trei continente, le vor da posibilitatea clujenilor să se desfete în fața măiestriei inegalabile a jucătorilor chinezi. Și, sîntem siguri, ei vor onora acest regal sportiv cu entuziasmul lor devenit termen de comparație în sportul românesc.

MAI BĂRBĂTEȘTE DECÎT... BĂRBAȚII

La Timișoara, în fața unui public mai numeros decît ne-am fi așteptat, handbaliștele și-au reluat întrecerea pentru titlul național. Prima lor performanță — făcînd abstracție de încîntătorul balet (soliștar) al studentelor din localitate — a fost jocul mai bărbătesc decît al... băieților. După campionatul mondial, care ne-a adus satisfacția unui salt de două locuri în ierarhia internațională, dar a picurat și amărăciunea ratării unei medalii, disputa pentru titlu sau pentru un loc sub soarele diviziei A a reînceput cu o furie nebănuită... Cred oare fetele că virtuțile handbalului se află în îndîrjirea cu

Hristache NAUM

(Continuare în pag. a 3-a)

Sportul Magazin

CALEIDOSCOP SAPPORO

● Sportivii olimpici, bărbați și femei, vor fi găzduiți separat în satul olimpic de la Sapporo. Construcția satului a început în aprilie 1970 și s-a terminat în noiembrie 1971. Au fost prevăzute capacități de cazare pentru 2300 sportivi și oficiali. Pentru bărbați 19 clădiri a cîte 5 etaje cu un total de 680 apartamente. Pentru femei au fost construite două blocuri a cîte 11 etaje, avînd un total de 132 de apartamente. Satul olimpic, mai cuprinde un teatru, un club internațional, o saună, magazine și servicii bancare. Construcția blocurilor și apartamentelor este de tip clasic, standardizat, pentru ca după J.O. să poată fi vîndute locuitorilor din Sapporo.

● **Principalul restaurant al satului olimpic are o capacitate de 900 locuri. Alimentația, compusă din 3 mese pe zi, calculate la aproximativ 6000 calorii de persoană va fi oferită la alegere, menu-urile urmînd a fi alcătuite după bucătăria asiatică, europeană și nord europeană. Pentru a lega satul olimpic (construit într-un parc ce a fost sediul școlii de poliție a regiunii Hokkaido) de centrul orașului Sapporo, noul metrou are stații foarte apropiate. Durata maximă a deplasării în centru 12 minute!**

O echipă japoneză de decoratori de înaltă calificare a realizat emblema oficială a J.O. de la Sapporo, semne simbolice pentru diversele instalații sportive precum și cele trei afișe olimpice. Aceeași echipă s-a ocupat de grafica invitațiilor, a biletelor de intrare, de diplome și medalii, de uniforme îmbinînd utilul cu frumosul în forme și modele variate și sugestive.

● Flacăra olimpică aprinsă de la templul zeiței Hera din Olimp, la 30 decembrie 1971, a fost transportată din Grecia, pe calea aerului, pînă la Tokio unde a ajuns în ianuarie 1972. De aici, dirijată, ea urmează diferite rute. Un itinerar va urma coasta Pacificului, iar celălalt, coasta Mării Japoniei, pentru a se reuni la Aomori, unde, îmbarcată pe vapor, să ajungă în insula Hokkaido. În interiorul insulei, flacăra va urma 3 rute diferite, una direct la Sapporo și alte două spre alte orașe dar cu aceeași destinație finală, Sapporo, la 29 ianuarie 1972. Flacăra olimpică va străbate 5009 km în 29 zile. Ea este purtată de ștafete alcătuite dintr-un purtător principal, doi asistenți și 13 însoțitori. Doi elevi de 16 ani, Izumi Tsujimura și Hideli Tokada vor fi purtătorii principali ai ultimelor schimburi ale ștafetei olimpice.

● **430 de hoteluri din Sapporo sînt pregătite să primească spectatorii olimpici străini și japonezi. În cazul unei cereri deosebite organizatorii sînt pregătiți ca și vasele de pasageri din portul OTARU (40 km de Sapporo) să fie transformate ad-hoc în hoteluri plutitoare.**

● 50 de persoane oficiale sînt însărcinate cu primirea delegațiilor străine. 550 de interpreți pentru nouă limbi (engleză, franceză, germană, rusă, spaniolă, italiană, suedeză, finlandeză și norvegiană) vor funcționa pe tot timpul Olimpiadei, la comisia de organizare, în satul olimpic, la fiecare bază sportivă, la centrul de presă și la centrul de televiziune. Un sistem de traducere simultană va funcționa la conferințele de presă, la diferite ședințe tehnice, la tragerile la sorți pentru probele alpine de schi.

● **J.O. de la Sapporo vor fi precedate, între 28 ianuarie — 1 februarie, de „Festivalul Zăpezii" o mare sărbătoare populară anuală de iarnă. Cu acest prilej întregul oraș, dar mai ales parcul Odori se împodobește cu uimitoare statui de gheață și zăpadă, iar populația petrece ca la carnaval.**

● Organizatorii olimpici sînt conștienți de rolul covîrșitor al presei, radio-ului și televiziunii. Se apreciază că aproximativ 3000 ziariști, reporteri, crainici și fotografi, din care 1800 străini și 1200 japonezi vor comenta și imortaliza întrecerile olimpice. Pentru înlesnirea comunicațiilor s-a construit un centru de presă care va cuprinde instalații de telex, telefon, săli de lucru și de interviuri, un vast auditoriu (3400 m²), o piscină acoperită (2700 m²) etc. Centrul de presă situat la numai 900 m de satul olimpic are și spații speciale de cazare pentru ziariști, grupate într-un ansamblu denumit simbolic „casa presei".

Televiziunea japoneză a dispus instalarea a 19 posturi de transmisie în culori și 26 de posturi emitătoare. 1 000 de tehnicieni se ocupă de controlul și buna funcționare a acestui complicat sistem de transmisie în întregime în culori.

Orașul Sapporo s-a pavoazat în vederea marelui eveniment sportiv pe care îl găzduiește.

ADEVĂRURI

Gloria nu-l poate mulțumi pe cel ce o cîștigă prin furt, și nu prin vrednicie.

V. N. GOGOL

Sportul e o rețetă morală care se aplică fizic.

JEAN GIRAUDOUX

Cea mai bună metodă de a te îmbărbăta este de a îmbărbăta pe alții.

MARK TWAIN

Napoleon va fi vrut să facă din marș un sport național?

HENRI POURET

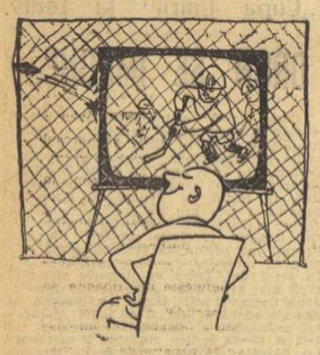

PREVĂZĂTORUL

Desen de G. BADEA

AGENDĂ TURISTICĂ

● În săptămîna care a trecut, iubitorii turismului și-au văzut împlinită o veche dorință: apariția unei reviste de specialitate. Ea poartă un titlu ce ne este de mult familiar — **„România pitorească"** — și apare sub egida Ministerului Turismului care își propune să facă din această publicație **„un puternic factor de promovare a mișcării turistice românești".**

Primul număr cuprinde o serie de promisiuni în acest sens.

● Oficiul de turism al municipiului București organizează în această perioadă diferite genuri de programe pentru amatorii de schi. Pentru cei ce vor să-și petreacă duminica pe pîrtiile de pe valea Prahovei se efectuează excursii cu autocare moderne și încălzite, plecarea avînd loc în jurul orei 6, iar înapoierea către ora 20.

● La cererea asociațiilor și cluburilor sportive care doresc să organizeze diferite competiții specifice sezonului, în zona de munte (concursuri de schi, săniuțe ș.a.), Oficiul de turism București organizează excursii, la Sinaia, Predeal și Poiana Brașov.

● Amatorii de schi își pot asigura un sejour de mai multe zile în stațiunea Predeal unde li se oferă condiții diferențiate de cazare (în hoteluri sau vile).

● Au fost reluate excursiile de sfîrșit de săptămînă la cabanele și vilele din stațiunile de pe valea Prahovei. Plecarea din București are loc sîmbătă după amiază și înapoierea duminică seara.

● Un pasionat al drumeției și alpinismului din Bușteni, prof. **Horia Vissa,** a luat lăudabila inițiativă de a crea în acest oraș un muzeu al alpinismului cu secții de geografie și geologie, istorie, artă, literatură, echipament sportiv, trofee etc. Cei ce vor să sprijine această acțiune sînt rugați să scrie sau să trimită materiale pentru muzeu pe adresa: Horia Vissa str. Grivița 28, Bușteni (jud. Prahova).

Răspunde Ion Poștașu

G. V., PLOIEȘTI. Trimițîndu-ne încă două catrene și referindu-vă la alte două trimise mai de mult, spuneți:

— V-am trimis două catrene
Și-n ziar n-au apărut,
Dar mi-am zis în gînd: „pesemne,
Coșul tot nu s-a umplut!".

Cu ultimele, s-a umplut, vă asigur!

ION GRIGORAȘ, TURNU SEVERIN. **„Vreau să știți că, în orașul nostru, cel mai iubit sport este fotbalul".** Vă mulțumesc pentru informație. Nu știu de ce, dar eram urmărit de ideea că cei din Turnu Severin se dau în vînt după hochei pe iarbă! Mă revanșez, dîndu-vă și eu informația cerută: în viața noastră fotbalistică nu sînt cunoscuți decît Nunweiller III, IV, V (portarul) și VI. Ceilalți frați n-au atins limitele performanței.

IOSIF IOAN PAUL, COMUNA DRAUSENI. Există doi fotbaliști cu numele de Moț: 1) Cel care a venit de la Vagonul la U.T.A., reîntorcîndu-se apoi la Vagonul, 2) Cel adus de Dinamo, de la Alba Iulia, și cedat după scurt timp Crișului.

ANTON SCUTARU IAȘI. La ora actuală, volumul **„Ar fi fost prea frumos"**, în care Ilie Năstase și Ion Țiriac povestesc marile lor bătălii de pe courts-urile lumii, se află (dacă se mai află) în vitrinele librăriilor. Presupun că a ajuns și în librăriile din Iași.

LETCA ORICA, FACAENI. Sper că, de data aceasta, am reușit să deslușesc numele dv. Sper, dar nu sînt sigur! Dar, să vă răspund la întrebare: de la prima ei prezență pe scena diviziei A, în ediția 1947—1948, și pînă acum, echipa de fotbal Dinamo n-a trecut niciodată prin emoțiile retrogradării și, cu atît mai puțin, n-a fost în situația de a juca în divizia B. În majoritatea edițiilor, Dinamo s-a numărat printre candidatele la titlu, pe care l-a și cîștigat de 6 ori, de 4 ori consecutiv; edițiile 1961—1962, 1962—63, 1963—64 și 1964—65. Cele mai slabe evoluții le-a avut în ediția 1950 și 1959—60: locul 8.

STAN TĂNASE, PUCHENII MARI. 1) Dridea II, nu Dridea I, a înscris un gol direct din lovitură de colț, într-un meci Petrolul — Rapid, disputat în urmă cu cîțiva ani, la Ploiești. 2) **„Cine deține recordul în materie de goluri înscrise prin șuturi de la mare distanță? Nu cumva jucătorul meu favorit, Dincuță?".** Regret, dar nu am o astfel de evidență. Și, oricum, era mai ușor de ținut decît cea a șuturilor trase de fotbaliști pe lîngă poartă, de la un metru! Un registru cu 100 file ne-ar fi trebuit numai pentru... Dincuță.

ADELA BADOIU, TIRGU JIU. Întrebarea dv. este cît se poate de firească și, probabil, și-au pus-o și alții: ce se întîmplă cu boxerul Aurel Dumitrescu, care pur și simplu a dispărut de pe ringurile noastre? Într-adevăr, au trecut șapte luni (de la europenele de la Madrid) de cînd n-a mai boxat, încă puțin, și întrebarea dv. ar fi sunat astfel: ce face actualmente ...fostul boxer Aurel Dumitrescu? Inactivitatea sa prelungită are mai multe cauze, obiective și... subiective. Dar, se pare că ea va înceta. Aurel Dumitrescu a reluat antrenamentele, sub conducerea lui Marcu Spacov și este hotărît, prin noi victorii, să le confirme pe cele de altădată...

PETRE TABARANA, COMUNA MOSTENI. Campionatul englez de fotbal angajează cel mai mare număr de echipe: 22!

MANOLE PASCU, BUCUREȘTI. În ierarhizarea celor mai buni jucători de tenis din lume se ține seama, în primul rînd, de rezultatele obținute de către aceștia în cele trei mari turnee internaționale: Wimbledon, Forest Hills și Roland Garros. Dar, evident, sînt luate în considerație și performanțele lor din alte turnee importante și, bineînțeles, din „Cupa Davis".

ION SBIRCEA, COMUNA CASIN. 1) Observația dv. este justă. Vă mulțumim. 2) Dacă cei de la poștă dau din umeri cu atît mai puțin sînt în măsură să vă ajut în această privință. Problema nu este, de altfel, atît de simplă cum vi se pare dv.

Ilustrații: N. CLAUDIU

SALT PESTE DECENII

Pionierii sportului clujean în dialog cu... pionierii Clujului

Cînd octogenarul **Virgil Salvan** a reactualizat — unei asistențe compuse din circa 400 de pionieri — meciul său cu boxerul canadian Otwooden, disputat la Paris, în 1919, în cadrul Jocurilor interaliate, iar doctorul **Petre Tîrlea** a repovestit turneul plin de neprevăzut pe care prima echipă a „U"-ului l-a întreprins, în 1923, în Franța și Italia, am înțeles că sportul n-are vîrste, că inimile ce bat în pieptul veteranilor au, încă, înflăcărarea adolescenței și că adolescența urcă în timp, făcîndu-se martoră — cu mintea și sufletul — a evenimentelor sportive de demult. După cum am înțeles că istoria sportivă nu trebuie să rămînă o pagină moartă, ci că trebuie descoperită — sau permanent reactualizată — tinereților, ea reprezentînd, pentru cei care n-au atacat, încă, arenele sănătății, un îndreptar, iar pentru generațiile care aspiră astăzi la gloria sportivă o galerie de veritabile modele.

Virgil Salvan (stînga) și Petre Tîrlea

Foto: Aurel PALADE-URSU-Cluj

Iată, de altfel, și rațiunea pe care a mizat maestrul emerit al sportului **Albin Moraru** — acel neobosit propagator al educației fizice printre vîrstele... cravatei roșii — cînd a propus rendez-vous-ul generațiilor sportive extreme ale Clujului, iată proba — pe care a dorit s-o facă elocventă — atunci cînd a înlesnit întîlnirea dintre pionierii sportului clujean și pionierii de astăzi ai Clujului.

O întîlnire care, atît pentru invitați (sportivi ai anilor 1918—1950) cît și pentru gazde (membri ai Casei pionierului) a constituit un adevărat eveniment, primii căpătînd neașteptata ocazie de a reîmbrăca straiele tinereții, ceilalți, prilejul de-a afla, direct de la sursă, poveștile sportive de altădată.

Povești adevărate, reactualizate lor de către acad. **Eugen Pora** (unul dintre discipolii savantului Iuliu Hațieganu, înveteratul susținător al ideii de sănătate fizică și morală prin educație fizică), acad. **Rudolf Palacsor** (fotbalist al anilor 1920—1930), prof. univ. **Petre Tîrlea** (membru al celei dintîi formații a „U"-ului), ing. **Virgil Salvan** (unul dintre primii boxeri ai Clujului), luptătorul **Ion Micu** etc...

Povești adevărate care, dincolo de epicul lor, au amintit de sacrificii și muncă, de curaj și dîrzenie, de satisfacții și obligații și care — de fiecare dată — s-au încheiat cu sfatul, izvorît dintr-o experiență de multe decenii, de a-ți face din sport primul prieten și cel mai apropiat tovarăș al tinereții.

Nușa DEMIAN

Recenzii

A FOST (TOTUȘI) FRUMOS...

*A scrie recenzia unei cărți care poartă pe copertă semnăturile lui Ion Țiriac și Ilie Năstase, este sinonim cu a te lăsa lesne purtat de vîntul victoriei. Orice părere proprie nu poate fi decît inutilă, în fața unui succes dinainte asigurat. Știm că volumul**) *nu va rezista mai mult de cîteva ore în rafturile librăriilor. Ceea ce se înscrie pe coordonatele faptului normal, atît de mare fiind popularitatea cosemnatarilor.*

Graba de a „prinde" unul din cele 40 000 de exemplare ale tirajului (cam cît trei tribune de la Roland Garros...) este, de altfel, pe deplin justificată. Cititorul va găsi în paginile cărții tot, sau aproape tot, ce-și poate dori ca „memento" al unor fapte și oameni ce-i sînt dragi. Nu lipsesc datele autobiografice, descrierea uceniciei în tenis a celor doi, care aveau să devină supercampionii români ai rachetei, urcușul pe pantele succesului, marele suspense de la poarta consacrării. Defilează, prin fața noastră, glorioasa suită de faimoase turnee, pătrundem în „sanctuarele" sportului alb, trăim alături de Năstase și Țiriac emoțiile luptei acerbe pentru ghemuri și seturi, în concursurile desfășurate pe toate meridianele. Apoi, drumul spre „Salatiera de argint", în două ediții (1969 și 1971), în care echipa României a întrecut toate adversarele din cele trei zone ale competiției, obținînd dreptul de a juca Challenge-roundul. Au fost, atunci, înfrîngeri amare, dar care îi onorează, prin comportare și ținută, pe cei doi mari tenismeni români.

Toate acestea se împletesc, într-o înșiruire cursivă și plăcută la citit, pe distanța a aproape 300 de pagini. Majoritatea celor descrise sînt, e drept, prea bine cunoscute din atîtea relatări reportericești, difuzate prin gazetă, radio și ecran. Elementul inedit lipsește, inevitabil, chiar dacă tonul adoptat se vrea uneori confidențial. Din acest punct de vedere, cartea apare prea tîrziu. Sau poate prea devreme.. Fiindcă descrierea se oprește chiar în ajunul marelui triumf al lui Ilie Năstase, de la Paris, la „Turneul campionilor" anului '71. Dar cîte nu vor urma? Dacă unul din campionii-autori privește spre asfințitul carierei, celălalt este la apogeu, sau poate nu l-a atins încă. Să sperăm că viitoarele ediții ale cărții vor face completările necesare, într-o narațiune care mai cuprinde, sperăm, capitole în pregătire. Nu prin forța condeielor, ci a rachetelor.

N-am vrea să deconspirăm prea mult din secretele de fabricație ale acestei cărți, care va fi desigur un „best-seller", dar trebuie să aducem lauda cuvenită aceluia ce a avut în grijă laborioasa redactare a lucrării, confratele nostru Ioan Chirilă. *Volumul, apărut sub îngrijirea sa, se va înscrie, pe merit, alături de precedentele sale succese scriitoricești.*

Există în această carte multe pasaje scrise cu condei sensibil, care captează pe cititor, îl emoționează. Cu oricîtă exigență te-ai fi înarmat, nu poți să nu rămîi mișcat la lectura acestor rînduri, cu care de altfel se încheie cartea: „...Am colit globul de zeci de ori. Am jucat pe toate continentele. Ilie va cîștiga, într-o bună zi, Wimbledonul. Și o va face cînd ne vom aștepta mai puțin. Eu, însă, bătrînul lui general, Ion Țiriac, am să mă mîndresc întotdeauna cu cei doi copii ai mei: un băiat, Cleveland, și o fată, Charlotte".

În fața unui asemenea „trouvaille" perfect trebuie — ca meseriaș — să-mi scot pălăria

Radu VOIA

*) Ion Țiriac, Ilie Năstase — „Ar fi fost prea frumos" (Editura Stadion, 1972)

În programul cultural de la München

SCALA DIN MILANO ȘI DIORAMA OLIMPIADEI 2000

Pierre de Coubertin a pretins Jocurilor Olimpice să consolideze „precara cununie a trupului cu spiritul". Ceea ce toți organizatorii edițiilor moderne ale Olimpiadelor încearcă acum să realizeze, în special prin bogate programe artistice care însoțesc jocurile.

Gazdele Jocurilor Olimpice de vară de la München se străduiesc să ofere un program cultural „pe toate gusturile". Participanții (înțelegînd printre ei și spectatorii, și turiștii) vor avea posibilitatea să aleagă de pe afiș, după preferințe. De pildă, figurează în program 37 de reprezentații de operă, printre care „Aida" prezentată de Scala din Milano sub bagheta lui Claudio Abbado, baletul orașului New York cu coregrafiile lui George Balanchine, seri tradițional mîncheneze dedicate lui Mozart, Wagner, Richard Strauss, o săptămînă a operei slovace și alta închinată lui Jacques Offenbach. Printre cele 28 de reprezentații teatrale: Negro Ensemble Company din New York, „Berliner Ensemble" (R.D.G.) cu patru piese de Brecht, teatrul Laboratorium din Wroclaw sub conducerea lui Jerzy Grotowski. Printre cele 42 de concerte orchestrale sau de cor: orchestra simfonică a Radioteleviziunii italiene, „Wiener Sinfoniker", Filarmonica din Moscova avînd ca solist pe David Oistrach (într-un concert de Brahms), Gewandhausorchester din Leipzig și orchestra simfonică NHK din Tokio, la care se adaugă 24 de seri de muzică de cameră sau solistice. În acest program este prevăzută la München și prezența corului și capella bucureștean Madrigal. Un important capitol al programului este rezervat spectacolelor folclorice, printre protagoniste figurînd și un ansamblu românesc, a cărui venire în capitala bavareză se bucură de pe acum de mult interes.

Programul muzical (completat cu reprezentații de muzică electronică experimentală) va fi încununat de un festival pluri-artistic intitulat sugestiv „sunet-film-diapozitive-lumină".

În parcul olimpic o stradă întreagă va fi consacrată jocurilor (incluzînd și experimente de artă plastică). Expoziții de fotografii, de filatelie, de arte plastice, precum și retrospective dedicate elementelor culturale în relație cu mișcarea olimpică — vor întregi afișul și așa destul de încărcat.

Nu în ultimul rînd ar trebui menționată intenția celebrului futurolog Robert Jungk de a prezenta într-o dioramă tabloul unei Olimpiade a anului 2000. **(vib)**

GARRINCHA — *cel mai bun jucător al tuturor timpurilor?*

Garrincha și Elsa Suarez

Aflat în Europa de o bucată bună de timp, acompaniindu-și a doua soție, renumita cîntăreață de samba, Elsa Suarez, Manuel dos Santos, cunoscut în lumea fotbalului sub numele — celebru — de GARRINCHA, vrea să mai joace, sperînd într-un contract avantajos (5 000 de dolari pe lună!) cu echipa franceză Red Star.

Speranțe deșarte.

Cu o situație materială încurcată — celor 7 fete, din prima căsătorie, pentru care plătește pensie alimentară, li s-au adăugat 2 băieți, născuți de Elsa Suarez —, „Mané", fostul idol al lui Botafogo, de 58 de ori internațional brazilian, reprezintă în Europa o marcă de cafea, al cărei „public-relation" este cîntăreața de samba, care cutreieră totodată capitalele, în căutarea succesului...

Pentru Elsa, Garrincha rămîne cel mai mare fotbalist al tuturor timpurilor și nu se sfiește s-o declare lui Francisc Le Goulven, în „Miroir du Football":

— Pelé își datorează mare parte din popularitate unei propagande legate de treburi străine fotbalului. Numele său este o legendă, un mit, în vreme ce Mané a devenit celebru numai și numai prin fotbal. În Europa, există o concepție echivocă despre Pelé. Îl considerați cel mai bun jucător al tuturor timpurilor? Nu-i adevărat. De departe, cel mai bun este Garrincha. Mergeți în Brazilia și veți constata, în ochii brazilienilor, că nu există nici un dubiu!

Mai reținut, mai trist și mai sincer, Garrincha se mulțumește să afirme că „și la Sao Paulo, pe teritoriul lui Pelé, oamenii mă iubesc mai mult. Probabil că în ochii lor eu sînt mai artist..."

La 34 de ani (declarați, dar... depășiți!!), Garrincha rămîne un nume care deconspiră soarta coloratului fotbal brazilian: glorie și decădere, agonie și extaz, goluri și amintiri, apoi regrete, multe, multe regrete...

„PANTERA" și săriturile ei de altădată...

...Privesc mîinile lui Dumitru Pavlovici, fosta „panteră" din poarta Ripensiei de odinioară. Sînt niște mîini neobișnuit de mari, cu degete lungi, noduroase. De aceste mîini, s-au izbit mii și mii de baloane, aceste mîini odinioară foarte agile, s-au avîntat temerare, scoțînd mingile din picioarele adversarilor, la numai cîțiva pași de poartă... Uneori, degetele s-au îndoit sub tăria șuturilor, alteori crampoane necruțătoare au călcat peste ele...

Și iată acum, la vremea zăpezilor de la tîmple, toț aceste mîini lungi, osoase, brăzdate de cicatrice, răsfoind cu migală și duioșie filele albumelor cu amintiri care păstrează comorile unei cariere strălucitoare...

— N-aș fi vrut să fiu portar, spune Pavlovici aprinzîndu-și o nouă țigară. Eram centru-naintaș la „Dacia" din cartierul Mehala, și-mi dădeam seama că cea mai mare pacoste pentru un fotbalist e să ajungă portar. E postul cel mai greu. Nu te miști. Stai între bare și privești. Și, deodată, vine tăvălugul peste tine. Iar cînd culegi mingea din plasă, blestemînd-o, toate se sparg în capul tău. L-a pus naiba într-o zi, însă, pe antrenorul nostru Sabrec, care ducase la „Chinezul", să se uite la mîinile mele. Aveam palmele mari, niciodată nu găseam mănuși pe măsura mea. Le-a luat, le-a sucit pe toate părțile și deodată mi-a înfipt un cui în inimă: „Măi, Pavlovici, înaintașii cresc ca ciupercile, dar portari nu prea găsești pe toate cărările... Tu ai mîini de portar, mă, nu-ți mai pierde vremea cu alte șiruri. Portar am să scot din tine..."

Zis și făcut! S-a apucat de treabă și m-a chinuit ca pe bătăi de cai. Rămînea numai cu mine după antrenamente și mă „bombarda" pînă cădeam frînt de oboseală. Nu aveam terenuri gazonate, pe vremea aceea. Plonjam pe o zgură ca stînca, nu mă menajam. Prinsesem dragoste de noua „meserie" și, cu răbdare și trudoare, am învățat toate secretele ei. Peste o vreme, am fost chemat la „Ripi". Am debutat într-un joc cu Juventus (3—0 pentru noi). Am apărat un penalty și cînd Hocksary m-a bătut pe spate, protector, am înțeles că de acum aveam asigurată viza de intrare în marea familie a Ripensiei! După trei jocuri am fost selecționat în echipa națională. Apoi am mai apărat poarta ei de încă 17 ori...

— Care crezi c-a fost cel mai bun joc din cariera d-tale?

— Cel mai bun joc? Ei, cu jocul ăsta e o întreagă poveste. Pavlovici privește ginditor pe fereastră, oftează, își adună gîndurile și continuă cu glasul voalat de emoție: vezi, dumneata, cînd ajungi „cineva" în fotbal, toată lumea te răsfață-n fel și chip. Așa se întîmpla și cu „Ripensia". Toată Timișoara ne iubea. Deveniserm invincibili pe teren propriu. Dar tocmai cînd ne era lumea mai dragă, vine Venus în birlogul nostru și ne administrează o bătaie. Dar ce bătaie! 6—1! O astfel de rușine nu mai pățise niciodată Timișoara. Și cine a fost scos „țapul ispășitor"? Pavlovici. Dintr-odată devenisem „piaza rea" a Timișoarei. Mă gîndeam să mă las de fotbal și să mă mut în alt oraș. În cele din urmă mi-am spus: **„Trebuie să încerc marea revanșă la București. Ori batem Venusul, ori îmi iau adio de la fotbal".** Ripensia nu se mai antrena, căci sosise iarna. Dar eu veneam de trei ori pe zi la antrenament, împreună cu „fachirul" (Cotormani). Pe teren era o zăpadă de o jumătate de metru. Cotormani îmi trăgea la poartă cîte două ore și eu plonjam prin nămeți, scrîșnind din dinți. Curînd, toată Timișoara aflase. S-a dus vestea: Pavlovici a-nnebunit. Nici zăpada nu-l mai ține-n casă".

A sosit, în sfîrșit, primăvara. La plecarea spre București le-am spus celor de pe peron: „Dacă iau gol, nu mai vin înapoi". Nu-ți mai spun ce joc a fost. Ploeșteanu, Bodola, Humis, Petea și Gruin au tras pe întrecute pînă și-au rupt ghetele, dar nu mi-au dat gol. Apoi Oprean, debutant la Ripensia, i-a „ghicit" un șut grozav lui Iordăchescu și Ripensia s-a reîntors victorioasă în orașul de pe Bega. Îmi recunoșteam stima orașului. Municipiul Timișoara mi-a oferit o diplomă de onoare pe care scria: „Pe la Pavlovici nu se trece".

— Dintre portarii de vizavi care te-au impresionat în mod deosebit?

— Glaser, Planicka și Pîlzer. Dintre români, l-am apreciat întotdeauna pe Mircea David, „rivalul" meu de la națională.

— Știu că stima este reciprocă... Dar dintre portarii zilelor noastre?

— Mi-au plăcut Voinescu și Toma, la vremea lor... Apoi l-am îndrăgit pe Adamache... L-aș pune la inimă și pe Răducanu, dar cînd îl văd cîte o dată cum se joacă cu mingea și cu nervii spectatorilor, renunț... Mi-aduc aminte că eu nu făceam astfel de lucruri niciodată și atunci îmi bîrui slăbiciunea de moment...

...Apoi Pavlovici a răsucit butonul televizorului. Se transmitea un meci din campionatul englez. Am privit cîteva minute, în tăcere, partida.

Și, iată-l pe portarul echipei Arsenal primind un gol cu tot plonjonul lui temerar și spectaculos. În liniștea camerei se auzi un oftat:

— Știu prea bine ce e în sufletul lui. Am trăit și cu clipele acestea grele... Marele învins al fotbalului este întotdeauna același om: portarul!..

George MIHALACHE

Pavlovici, supranumit „pantera neagră"

Desen de NEAGU RĂDULESCU

fotbal

PLENARA COMITETULUI FEDERAL AL F.R.F.

În cursul dimineții de ieri, la sediul Consiliului Național pentru Educație Fizică și sport s-au desfășurat lucrările Plenarei Comitetului Federației române de fotbal.

La ordinea de zi au fost patru puncte: 1) **Îmbunătățirea activității antrenorilor de fotbal; 2) Obiectivele internaționale ale fotbalului românesc în 1972; 3) Execuția bugetară pe 1971, planul de venituri și cheltuieli pe 1972; 4) Măsuri organizatorice.**

La lucrări a participat tov. **Emil Ghibu**, vicepreședinte al C.N.E.F.S.

La primul punct din ordinea de zi a luat cuvîntul tov. **Ion Șiclovan**, vicepreședinte al F.R. Fotbal, care a arătat că în activitatea antrenorilor de fotbal se simțea de multă vreme nevoia unor reglementări care să așeze pe baze mai reale această profesiune, conducînd astfel la creșterea neîncetată a calificării profesionale a tehnicienilor din fotbal.

Cu acest prilej a fost distribuit membrilor Comitetului federal un proiect de hotărîre cu privire la îmbunătățirea activității antrenorilor echipelor divizionare și ai centrelor de copii și juniori. Discutarea acestui proiect a dus la prezentarea mai multor sugestii de îmbunătățire, a lui, făcute de **Ilie Oană** (Petrolul), col. **Al. Florescu** (A.S.A. Tg. Mureș), **Agop Aram** (jud. Constanța), **C. Grigoriu** (jud. Neamț), **P. Rapaport** (F. C. Argeș), **Z. Lupu** (Focșani), **C. Teașcă** (F. C. Galați), **Tr. Tomescu** (C.M.E.F.S. București), **V. Nanciu, Ov. Pop** și **L. Munteanu** (C.F.R. Cluj), **R. Cosmoc** (Farul). În urma discuțiilor, proiectul a fost adoptat, cu precizarea că în chestiunile de detaliu Biroul federal va lua în decurs de o lună, măsurile care se impun.

Tov. **Ion Balaș**, vicepreședinte al F.R. Fotbal, a prezentat apoi referatul privind obiectivele internaționale ale fotbalului nostru în 1972, obiective care vizează calificarea primei reprezentative în semifinalele Campionatului Europei și cîștigarea primelor două meciuri din preliminariile Campionatului Mondial, calificarea echipei olimpice în turneul final de la München. Totodată, s-a menționat că federația va acorda tot sprijinul echipelor U.T.A. și Steaua pentru o cît mai bună reprezentare în competițiile europene la care participă.

La al treilea punct de pe ordinea de zi, execuția bugetară pe 1971, aprobarea planului de venituri și cheltuieli pe 1972, s-a specificat de către tov. **Nicolae Popescu**, vicepreședinte al federației, că bugetul pe 1971 a fost îndeplinit în proporție de 109 la sută, la venituri și 101 la sută, la cheltuieli. Pentru 1972 se prevede ca 45 la sută din buget să fie afectat activității juniorilor și școlarilor.

În sfîrșit, după ce a dezvoltat cîteva aspecte privind în special munca de educație în rîndul fotbaliștilor și a vorbit despre o serie de probleme ale arbitrilor, tov. **Mircea Angelescu**, președintele F.R. Fotbal, a propus spre aprobare cîteva schimbări în comitetul federal și în organele federației. Astfel, tov. **Gh. Ola** și **Mihai Birsan** au fost cooptați ca membri ai Comitetului federal, iar tov. **Al. Ene**, vicepreședinte al clubului Dinamo București, a fost ales membru al Biroului. Noi membri ai Comitetului federal sînt, de asemenea, tovarășii **Tiberiu Sima** (jud. Hunedoara) și **Blagoe Marcovici** (jud. Dolj).

În încheierea lucrărilor a fost pusă la vot (și adoptată) o modificare a regulamentului „Cupei României": în anii cu bogat program internațional, cum este 1972, jocurile din sferturile de finală ale acestei competiții să nu se mai dispute tur-retur, ci prin eliminare simplă, pe teren neutru. Dacă după prelungiri scorul rămîne egal, se va recurge la lovituri de la 11 m.

ECHIPA PERULUI VA JUCA — PROBABIL — IN ROMÂNIA

LIMA, 22 (Agerpres). — Reprezentativa de fotbal a statului Peru va întreprinde, între 23 martie și 29 aprilie, un lung turneu peste hotare. Fotbaliștii peruvieni își vor începe turneul jucînd, la 23 martie, cu selecționata Columbiei, urmînd ca la 4 aprilie să joace împotriva formației Mexicului. În a doua săptămînă a lunii aprilie vor susține două partide cu echipele Marocului și Iranului. La 14 aprilie, selecționata Peru va juca la Moscova cu echipa U.R.S.S., iar **la 23 aprilie va evolua, probabil, la București.** În ultimele două meciuri ale turneului, jucătorii peruvieni vor întîlni echipele Scoției (la 26 aprilie) și R.D. Germane (la 29 aprilie).

ÎN ACEASTĂ PERIOADĂ A PREGĂTIRILOR,

APORTUL MEDICULUI ARE O PONDERE MAJORĂ

— De vorbă cu Dr. DUMITRU TOMESCU —

Pe doctorul Dumitru Tomescu, medicul echipei naționale, mulți îl cunosc numai din nedoritele secvențe ale întreruperilor meciurilor, cînd vreunul dintre jucători rămas întins la pămînt, primește cele dintîi îngrijiri de la omul care aleargă cu trusa în mînă. De aproape 5 ani, dr. D. Tomescu este în preajma tricolorilor, păzindu-le sănătatea, oțelindu-le organismul în vederea marilor bătălii.

Își desfășoară activitatea cotidiană la spitalul „I. C. Frimu", în cadrul secției de traumatologie, drămuindu-și timpul între sala de operație și camera de gardă, acolo unde ani de-a rîndul a vindecat sute de semeni, le-a vegheat la căpătîi și apoi i-a redat, apți de muncă, societății. Datorită lui, și un număr însemnat de sportivi, supuși unor complicate intervenții chirurgicale, au revenit pe stadioane, în plenitudinea forțelor. Iată numai cîtiva pacienți ai reputatului medic, operați de menisc, fotbaliști din vechea, ca și din noua generație: Androvici, F. Zavoda, Szöke, Ivănescu, Vasile Anghel, Anton Munteanu, Pahonțu, Andrei, Neacșu, Haidu, Adamache, Mocanu, Dembrovschi și mulți alții.

D. Tomescu este și președintele comisiei medicale (formată din șapte medici) din cadrul F.R.F., funcție pe care o deține din anul 1958. Această calitate i-a conferit dreptul de a fi și membru în Biroul federal. În atenția acestei comisii stă asigurarea și îndrumarea asistenței medicale la toate nivelele, începînd cu echipele divizionare și terminînd cu cea reprezentativă.

Eram îndreptățiți să-i solicităm reputatului specialist cîteva sfaturi legate, pe de o parte, de relația medic-antrenor ca și unele **recomandări cu privire la obținerea unei perfecte stări de sănătate a fotbaliștilor în perioada pregătitoare de iarnă**, cînd, datorită condițiilor climaterice deosebite ca și eforturilor crescînde, organismul sportivilor este solicitat la maximum.

— **După opinia mea, în activitatea de performanță medicul poartă O RĂSPUNDERE FOARTE MARE. Nu vreau prin aceasta să minimalizez pe cea a antrenorului. Dar imaginați-vă un control efectuat superficial asupra unui jucător, care poate avea apoi un deznodămînt tragic! Și atunci cine suportă consecințele, antrenorul sau medicul? De fapt, ideal ar fi să existe o colaborare perfectă între cei doi. În acest fel, pe lîngă capacitatea profesională a antrenorului, medicina sportivă aduce un aport substanțial nu numai curativ, ci și preventiv, de mare folos atît antrenorului cît și jucătorilor în obținerea unor performanțe superioare. Pentru acest motiv trio-ul medic-antrenor-jucător este de neconceput în afara unei strînse colaborări".**

— Ce recomandați în această perioadă intensivă de lucru?

— **Antrenamentele pe timp de iarnă supun organismul la eforturi foarte mari. Cel mai mult se resimt funcțiile circulatorii și respiratorii. În partea introductivă a lecției trebuie alese exerciții diferențiate față de cele din vară, care să pregătească treptat organismul pentru momentul cel mai greu din partea fundamentală. Este de mare importanță ca în această perioadă, medicul să pună un deosebit accent pe ALIMENTAȚIA JUCĂTORILOR, riguros aleasă, în cantitate sporită, suplimentată de o vitaminizare substanțială. Principiile de recuperare după antrenamente trebuie aplicate ad-litteram. Baia, masajul, odihna și exercițiile recreative (plimbări în aer liber, vizionări de filme, jocuri distractive), nu vor fi neglijate din program. La echipa națională am alcătuit împreună cu antrenorul Angelo Niculescu un asemenea program și rezultatele testelor Cooper și Åstrand ne-au arătat o creștere a potențialului fizic".**

— Medicul trebuie să fie neapărat prezent la antrenamente?

— **Negreșit. Sondajele medico-pedagogice trebuie efectuate în plină desfășurare a antrenamentelor, ele fiind de un real folos atît jucătorilor, care își pot cunoaște la un moment dat starea organismului în efort, dar mai ales antrenorului, prin datele obținute, de care va ține seama în antrenamentul următor avînd în față niște jaloane fiziologice. Aceasta este o latură majoră în relația dintre medic și antrenor. De altfel, la cursurile organizate de F.R.F. cu antrenorii, nu întîmplător s-au ținut și unele lecții medicale urmate de exemplificări practice.**

Gheorghe NERTEA

LA 1 FEBRUARIE SE INAUGUREAZĂ UN CLUB CULTURAL LA „DINAMO"

Începînd de la 1 februarie, în cadrul clubului sportiv DINAMO va funcționa un club cultural, creat în scopul asigurării unor condiții plăcute de petrecere a timpului liber de către sportivi și familiile lor.

În felul acesta, se realizează și o apropiere a familiilor sportivilor de activitatea clubului, o creștere a atașamentului simpatizanților față de club.

Activitatea clubului cultural va fi îndreptată în diferite direcții, toate tinzînd întărirea sudării sufletești a „familiei" dinamoviste.

„C.F.R. TIMIȘOARA NU ȘI-A SPUS ULTIMUL CUVÎNT"

ne declară antrenorul Cicerone Manolache

Așa a fost atunci. Mare bucurie. Orașul de pe Bega era din nou reprezentat în prima competiție fotbalistică a țării. Dar... fericirea n-a durat decît un an și C.F.R. Timișoara revenea discretă în divizia secundă de unde plecase. Marea aventură se încheiase. Antrenorul **Tache Macri** s-a înapoiat în Capitală după o bătălie pierdută, pe care, de fapt, numai el crezuse că o va cîștiga. Cineva trebuia să-i ia locul. Dar cine se încumeta să vină la conducerea unei formații retrogradate, al cărui singur obiectiv era doar revenirea în divizia A?

FLOAREȘ

A îndrăznit, a făcut pasul cel mare, fostul jucător al acestei echipe, unul dintre cei ce contribuiseră la promovarea ei — **Cicerone Manolache.**

— Așadar, o apariție spectaculoasă, dar cam plină de riscuri, Cicerone Manolache...

— **Dacă vreți, așa e, mai ales că nu-mi luasem calificarea de antrenor decît cu cîteva luni înainte. Cînd m-am angajat în această treabă, am contat mult pe faptul că jucătorii mă cunoșteau foarte bine, ca, de altfel, și eu pe ei.**

— Momentul era destul de dificil...

— **Nici nu putea fi altfel. Cînd o formație retrogradează, în rîndurile ei dezamăgirea și pierderea busolei fac casă bună. Așa a fost și la C.F.R. Și, colac peste pupăză, Bodrojan a vrut să devină coleg cu Lereter și Petescu, Mehedinți și-a adus aminte că e student, Bojin că ar vrea să devină student. Așa a plecat la Reșița, Cioroparu la Piatra Neamț. Dar n-am dezarmat. Am mai trecut noi prin asemenea situații. Am rămas cu Gaboraș, cu Pirvu și Bocșa, cu Hergan, Volaru, Floareș, Periatu, jucători de talent, deveniți mai maturi cu un an. A trebuit să lucrăm serios pentru a reface echipa, în primul rînd, apoi să le redăm jucătorilor încrederea în ei înșiși. La Timișoara, s-a mai întîmplat și în alte dăți ca toată lumea să fie cu Politehnica, unde se concentraseră jucătorii cei mai buni. Pînă la urmă, am promovat în A noi, de la C.F.R., adică cei cotați ca și terminați. Iată ce înseamnă munca.**

— Și credeți că povestea se va repeta?

— **Deocamdată, situația e în favoarea noastră. Nu sîntem mai jos ca Politehnica. Dimpotrivă, avem două puncte avans.**

— Cînd doi se ceartă, a apărut însă C.S.M. Reșița.

— **Da, așa e. Startul excelent al fostei mele echipe ne-a sufocat pur și simplu. De necrezut...**

— Sînteți originar din Reșița. Ați debutat în fotbal la această echipă. Acum, ca antrenor la C.F.R. Timișoara, conduceți una dintre rivalele fostei dv. echipe. Cum vă împăcați cu o situație oarecum delicată?

— **Da, C.S.M. a fost prima mea dragoste. Sînt reșițean de origine și inimă... nu uită acest lucru. Acum antrenez pe C.F.R. Timișoara, unde am și jucat. Mă voi strădui s-o duc cît mai sus, indiferent dacă printre adversari se numără și C.S.M. Reșița. Așa e întrecerea sportivă.**

— Reșițenii încep returul cu cinci puncte avans. Credeți că lupta e încheiată?

HERGAN

— **Nici gînd. În retur jucăm cu liderul la Timișoara și cu alte cîteva echipe fruntașe. Așa că cele cinci puncte pot fi recuperate. S-au mai întîmplat asemenea... minuni.**

— După cîte am înțeles timișorenii mai pot visa încă la promovarea C.F.R.-ului?

— **Cred că nu e un vis. C.F.R. nu și-a spus încă ultimul cuvînt!**

...Trebuie reținute aceste cuvinte. Sînt spuse de un reșițean get-beget, de fostul internațional **Cicerone Manolache**, care la 18 ani debuta în echipa de lîngă furnale.

Constantin ALEXE

CU JUCĂTORII LA BĂILE HERCULANE

Întîmplări obișnuite dintr-o zi de pregătire

● **ANTRENAMENTUL DE DIMINEAȚĂ** al Jiului a început, ca de obicei, cu alergare — cros în grup. Jucătorii „spinteacă" aerul rece cu ambiții de neînvins. La coada plutonului, **Mulțescu** — asemenea copilului neascultător — scăpat de sub observația antrenorului **Iordache**, se joacă din mers cu o minge de fotbal. Un demaraj scurt, încă unul și, aproape fără să-și dea seama cum s-a întîmplat, balonul, tot atît de neascultător ca și jucătorul, scapă dincolo de malul înalt, în apa plină cu ace de gheață a Cernei. Un sprint disperat și o luptă scurtă și grea cu șuvoiul rece al rîului și Mulțescu reușește să recupereze mingea și să-și reia locul în pluton.

Antrenorul **Iordache** l-a observat, l-a lăsat să se autopedepsească și i-a spus cu blîndețe: **„Să te mulțumești că ai scăpat numai cu atît. Mă gîndeam, la un moment dat, să-ți dau și un serviciu peste rînd, dar cred că ți-a dat.. Cerna destul".**

Mulțescu, „ofițer de serviciu" în acea zi, a lăsat capul în piept și a răsuflat ușurat.

● **ÎN DUPĂ-AMIAZA ACELEIAȘI ZILE.** Mercurul termometrului din fața hotelului Hercules coborîse amenințător dincolo de minus 10 grade și un vînt tăios sufla dinspre crestele împietrite ale Domogledului. Pe drumul care însoțește cursul apei, jucătorii de la Politehnica Timișoara aleargă într-o inedită cursă contra-cronometru și mai ales contra forțelor naturii. Prof. N. Godeanu, echipat ca pentru o expediție la pol, privește mulțumit, trecînd prin fața sa grupurile celor harnici și-i încurajează: **„Așa Dima, forțează puțin, Rotaru: hai băieți, că scoateți un timp foarte bun".**

La un moment dat însă, chipul antrenorului timișorean se întunecă și observația sa plină de repros se îndreaptă prompt spre grupul celor de pe urmă: **„Alergați ca niște pensionari".** Ceva mai încolo doi bătrîni — poate pensionari veritabili — se îndreaptă în pas sprințar să mai prindă încă autobuzul în stație. Cineva, cam de vîrsta lor le strigă parcă cu invidie: **„ca sportivii, ca sportivii".**

Așadar, sportivii ca pensionarii și pensionarii ca sportivii. Un simplu joc de cuvinte? Nu. Mai degrabă o realitate care nu ne satisface decît pe jumătate.

● **SEARA TÎRZIU,** într-una din camerele etajului V al hotelului, acolo unde sînt cazați fotbaliștii de la Universitatea Craiova. La lumina unei veioze, aplecat deasupra unui curs, scris cu slove mărunte, studentul **Ciocîrlan** învață. Antrenorul **C. Cernăianu** îmi spunea cu o zi înainte că fundașul **Ciocîrlan** este unul dintre talentele autentice ale echipei, în curs de titularizare.

Se apropie campionatul... Se apropie și sesiunea de examene. Numai cei harnici pot cîștiga cununa victoriilor în ambele întreceri.

Mihai IONESCU

Finalele campionatelor de patinaj viteză

CARMEN DRAGOMAN, L. LAZĂR ȘI Z. SANDOR CONFIRMĂ

Zoltan Sandor (Dinamo Brașov) va deveni, dacă va fi supus unei atente pregătiri, un bun sprinter al gheții. Iată-l într-o turnantă a pistei de pe lacul Ciucaș

Foto: VASILE BAGEAC

TUȘNAD, 22 (prin telefon, de la trimisul nostru). — Vremea continuă să-i favorizeze pe patinatorii de viteză, participanți la finalele campionatelor naționale pe 1972. Și simbăta ei au avut parte de o gheață bună.

Confirmînd bunele aprecieri, o serie dintre viitorii performeri ai inelului de gheață au înregistrat rezultate de natură să bucure pe toată lumea. Din nou, micuța alergătoare din Sibiu, Carmen Dragoman (13 ani), a încîntat privirile spectatorilor, cîștigînd a doua probă rezervată copiilor de cat. I (1 000 m) cu 1:53,9, timp ce reprezintă un nou record republican (v.r. 1:57,2). În evident progres s-a prezentat și Laszlo Lazar (Harghita M. Ciuc), elev al fostei multiple campioane Eva Farkas. Cu o conformație fizică ideală, tînărul vitezist din Miercurea Ciuc a fost laureat la două probe: ultima (3 000 m) și-a adjudecat-o într-o manieră categorică, emițînd veleități de alergător de cursă lungă. De asemenea, o altă autentică speranță a patinajului nostru, Zoltan Sandor (Dinamo Brașov), care se află în primul an de juniorat mare, a reușit să învingă adversari cu mai vechi state de serviciu în categoria sa. El a devenit campion la proba de 500 m, concurînd alături de clujeanul St. Simon. Atît brașoveanul, cît și partenerul său, au oferit o întrecere electrizantă, amîndoi fiind cronometrați cu același timp: 47,7. Arbitrii au acordat primul loc lui Sandor, care a trecut linia de sosire cu un avans de o lungime de patină.

În sfîrșit, se cuvine să mai subliniem comportarea Lianei Cardaș (Mureșul Tg. Mureș), și a Sandei Frum (Șc. sp. Sibiu), creditate cu rezultate care denotă că se pregătesc serios. Iată rezultatele: juniori II, 1 000 m fete: 1. Sanda Frum 1:54,4 — campioană republicană, 2. Eva Szigeți (Șc. sp. M. Ciuc) 1:58,1, 3. Lidia Vasu (Harghita M. Ciuc) 2:00,9; 1 500 m fete: 1. Sanda Frum 2:39,7 — campioană republicană, 2. Enike Gondos (Șc. sp. M. Ciuc) 3:08,5, 3. Eva Szigeți 3:13,7; 1 500 m băieți: 1. L. Lazar 2:39,1 — campion republican, 2. M. Vrînceanu (Șc. sp. Sibiu) 2:39,4, 3. L. Fokt (Mureșul Tg. Mureș) 2:42,1; 3 000 m băieți: 1. L. Lazar 5:27,7 — campion republican, 2. Gh. Dumitrescu (Constructorul Buc.) 5:37,3, 3. V. Ciolacu (Șc. sp. Sibiu) 5:43,2; juniori I, 500 m f.: 1. Liana Cardaș 54,6 — campioană republicană, 2. Roxana Salade (C.S.M. Cluj) 55,0, 3. Clara Mike (C.S.M. Cluj) 58,7; 500 m b.: 1 Z. Sandor 47,7 — campion republican, 2. St. Simon (C.S.M. Cluj) 47,7, 3. L. Czimbalmos (Șc. sp. M. Ciuc) 48,4; copii I, 1 000 m f: 1. Carmen Dragoman 1:53,9 — campioană republicană, 2. Anca Virbănescu (Șc. sp. Sibiu) 1:58,9, 3. Agnes Rus (Harghita M. Ciuc) 2:00,1.

Azi intră în concurs seniorii. Organizatorii finalelor au înființat o comisie de control antidoping, alcătuită din dr. Gh. Untea, V. Marchevici, arbitru principal, și maestrul sportului V. Oprea, arbitru secund.

Traian IOANIȚESCU

SĂPTĂMÎNA SPORTIVĂ INTERNĂ

(Urmare din pag. 1)

care lovești? Desigur, nu. De aceea așteptăm pentru viitorul turneu o schimbare totală a opticii, o revenire la acel joc dinamic și eficient, spectaculos, care este de fapt handbalul în general și cel feminin în special.

ETERNUL DERBY...

Oricît ar fi de scăzută temperatura la patinoarul de la „23 August", atmosfera se încinge, se ridică pînă la punctul de fierbere, cînd este vorba de eternul derby hocheistic Steaua — Dinamo. Și dacă frigul de afară nu reușește să-i tempereze pe spectatorii încinși, ar fi necesar să intervină un alt element — omul de ordine — pentru a-i readuce la condiția esențială a spectatorului: spiritul de sportivitate. Altfel, oricît s-ar strădui hocheiștii celor două formații, arbitrii și majoritatea covîrșitoare a publicului — spectacolul va fi ratat. Este păcat. Este păcat pentru cămii de spectatori vin (cu gîndul și cu fapta) să-i admire și să-i aplaude pe competitori, este păcat pentru că sportivii înșiși nu doresc așa ceva, este păcat pentru că ideea de sport este întinată de cîțiva turbulenți care confundă terenul de sport cu jungla.

ȘI, TOTUȘI, FOTBALUL...

Plecați peste mări și țări, aflați sub soarele torid al Americii de Sud sau al Africii, ori rămași acasă să joace miuța în sală, fotbalul și slujitorii săi continuă să fie în atenția majorității iubitorilor sportului chiar și acum cînd terenurile, înghețate, sînt mai tari ca stînca, iar viscolul și gerul parcă te-ar îndemna să fii cu baschetul sau voleiul... În lipsă de altceva mai bun, se comentează ultimele trageri la sorți, se deapănă amintiri, se scriu reportaje mai mult pentru exercițiul îndemînării. Ce vreți? Acesta este fotbalul! Bun sau rău, el îți vrăjește (uneori îl orbește) pe toți cei ce sînt sau se cred amatori de sport. Îi auzi spunînd, acum în toiul iernii, pe mulți dintre ei: **„Ah! Ce-o să fie la primăvară..."**

Pe culmile înzăpezite, speranțele olimpice prind aripi

(Urmare din pag. 1)

ca „olimpicele" să prindă forțe noi. Pregătirea pe care o efectuăm aici are ca prim țel sporirea capacității de efort și a rezistenței generale prin excursii ca aceasta, alergări pe teren variat, schi, exerciții în zăpadă etc. Să nu credeți că am lăsat, totuși, de o parte pregătirea specifică. Nu! Am adus cu noi armele și, din cînd în cînd, fetele urcă pe planșa instalată într-o sală din Predeal. Sîntem hotărîți să dobîndim din nou medalii și succese pentru culorile românești. Să vă mai spunem în cine ne punem mai multă nădejde? În fiecare, în general, și în echipă, în special". Nu mi-a mai dat răgaz să continui, m-a salutat ceremonios și a plecat în urma fetelor pe cărarea bătută cu un ceas mai devreme de voleibaliștii lui Nicolae Sotir...

Pistolarii și pușcașii lotului olimpic începînd o nouă zi de pregătire cu obișnuita înviorare

★

Mare animație în jurul mesei de ping-pong din holul cabanei Clăbucet-Plecare. Un campionat în toată regula, avînd ca protagoniști cîțiva dintre reprezentanții de elită ai tirului. Se joacă la individual și la dublu, fără o ordine precisă. Cel mai pasionat și mai captivat de joc mi se pare, totuși, pistolarul Dan Iuga, care parcă nu se mai îndură să lase și altora locul la masă. Scund și lejer în mișcări, face impresie mai ales prin „reveruri". Nu-și abandonează paleta nici în puținele ocazii cînd stă pe margine.

— Cum merge pregătirea? îl întreb într-o pauză.

Își trece ușor mîna prin barbă, și-mi răspunde trăgînd cu ochiul la masa de tenis:

— **În liniștea și decorul natural de aici este pur și simplu o plăcere...**

— La ce se rezumă, în afară de... tenis?

— **La mai multe, și nu aceleași pentru toți. Eu cu Atanasiu schiem mai mult, ceilalți se duc în excursii și cu toții facem, în pivnița amenajată alături, „vînătoare" de cutii de conserve, utilizînd arme cu aer comprimat. Sînt foarte binevenite tragerile comparative, după odihnă și după efort. De fapt, aici este plănuită pregătirea multilaterală, predominînd însă cea pentru rezistență".**

Se ridică, dîndu-mi a înțelege că asta-i tot și că i-a venit rîndul din nou să joace...

Seara, după ce Iuga, Roșca, Atanasiu, Tripșa, Vasilescu, Șandor și Olărescu se războiesc cu cutiile de conserve, în pivniță, antrenorul Paul Goreti și Ion Tripșa mai zăbovesc cîteva momente. Primul îmi vorbește despre importanța urcușurilor efectuate de băieții săi aproape zilnic pe drumurile spre Susai și Gîrbova pentru întărirea mușchilor, lucru important pentru ei, care trebuie să tragă din poziția în picioare, despre plimbările agreabile, reconfortante, despre utilizarea tenisului de masă, ca sport complimentar ce stimulează concentrarea, despre concursul la care sînt așteptați băieții din București, sau despre speranțele pe care și le pune în pistolari și pușcași în vara olimpică...

— Ce zici, Tripșa, o să ținteștisă de bine încît să cadă o medalie la München? — îl întreb într-o doară pe veteranul pistolar.

— **Deocamdată să vedem care din noi patru va ajunge la Olimpiadă. Că de participat nu au dreptul decît doi. Abia după concursurile următoare, care-i vor alege pe olimpicii siguri, aș putea să răspund. Dar noi** — precizează mai apoi — **sîntem tuspatru prieteni și cei ce vor fi nevoiți să rămînă vor fi bucuroși să audă de succese, iar cei ce se duc nu vor uita, fără îndoială, că sînt purtătorii culorilor naționale...**

★

Jos, la „Sultănica", unii dintre sportivii care își croiesc mai anevoie drum spre marele public, dar care, prin complexitatea și duritatea pregătirii necesitată de sportul practicat de ei, ar merita poate să-și găsească un loc în capul listei: pentationiștii. Valorifică din plin puținele zile de pregătire la munte cu ambiția, tenacitatea și meticulozitatea care le-au adus o ascensiune rapidă pe scara valorilor. **Dumitru Spîrlea, Marian Cosmescu, Albert Covaci, Constantin Călina, Ivan Baneth și Alexandru Nagy,** primii trei medaliați cu bronz la mondialele de juniori din 1971, împreună cu antrenorii Gheorghe Tomiuc și Nicolae Marinescu, speră, prin rezultatele de la München, să poată reda pentationului locul ce îl merită în rîndul celorlalte discipline și să-l apropie de inima amatorilor de sport...

GEORGE BĂLEANU

La 21 ianuarie 1972 a încetat, în mod subit, din viață, la vîrsta de 53 de ani, aflîndu-se în plină activitate, George Băleanu, antrenor la Clubul sportiv Corvinul Hunedoara.

Un mare îndrăgostit de atletism, încă din anii adolescenței, promotor al acestei discipline, George Băleanu s-a consacrat ca un tehnician erudit, desfășurînd o activitate rodnică la cluburile Steaua, Rapid și Corvinul. Elevii săi și-l vor aminti totdeauna ca pe un dascăl priceput, cu o inimă caldă, un tovarăș apropiat. Dispariția prematură a lui George Băleanu lasă un gol în corpul specialiștilor atletismului nostru. Transmitem condoleanțe familiei îndoliate.

BANI, AUTOTURISME ȘI EXCURSII ÎN POLONIA ȘI ITALIA

TRAGEREA EXCEPȚIONALĂ LOTO — 25 IANUARIE 1972

O NOUĂ FORMULĂ TEHNICĂ

Puteți participa cu bilete de 2 lei, 5 lei și 15 lei varianta. Variantele de 15 lei dau dreptul de participare la toate extragerile, cu șanse mari de cîștig.

MÎINE, ULTIMA ZI PENTRU PROCURAREA BILETELOR.

UN SLALOM URIAŞ REUŞIT, ÎN CIUDA PROASTEI ORGANIZĂRI

POIANA BRAŞOV, 22 (prin telefon). În cadrul „Cupei C.S.U. Braşov", pîrtia Lupului a găzduit o probă de slalom uriaş în două manşe, deschisă seniorilor şi celor mai buni juniori ai ţării, ierarhizaţi într-un singur clasament.

Acest caracter a creat o tensiune favorizantă întrecerii, mai ales pentru juniori care au avut posibilitatea să-şi măsoare forţele direct cu mai vîrstnicii şi mai experimentaţii lor adversari. Bucurîndu-se şi de o proaspătă înzestrare materială generală, cu schiuri şi bocanci speciali de prima calitate, concursul a pornit sub bune auspicii, toate rezervele şi mult discutatul handicap al materialului fiind complet eliminate. În aceste condiţii de dotare materială şi pîrtie excepţională, întrecerea ar fi putut însemna un succes total dacă şi organizatoric s-ar fi ridicat la aceeaşi înălţime. Dar, din păcate, fără arbitri suficienţi, fără un marcaj regulamentar al traseului, fără suficiente cronometre şi numai cu entuziasmul unor antrenori inimoşi care, în dorinţa de a ţine concursul, au preluat toate obligaţiile — peste cele legate de pregătirea concurenţilor — lucrurile nu au putut avea o desfăşurare normală. Înşişi concurenţii, dezorientaţi de întîrzieri, de amînarea startului, de lipsa unui caracter solemn, decis, pe care trebuie să-l aibă orice competiţie, pierd noţiunile elementare de punctualitate şi rigorozitate. Totuşi, prin aranjamentul traseului, prin dificultăţile impuse de viteză şi starea zăpezii (foarte dură şi alunecoasă), competiţia a constituit un control sever al pregătirii şi un prilej important pentru juniori de a-şi etala autenticul lor talent.

Clasament. *Băieţi.* 1. P. Ivănescu (Dinamo) 2:56,8, 2. N. Creţoi (Politehnica Braşov) 2:57,2; 3. M. Focşeneanu (S.B.C. Sinaia) 2:58,8; 4—5. M. Burchi (S.B.C.S.) şi I. Ţîrea (A.S.A. Braşov) 3:02,0; 6—7. N. Ghimbăşan (Dinamo) şi N. Moldoveanu (Caraimanul Buşteni) 3:02,9; *fete:* 1. Minodora Zerman (A.S.A. Braşov) 3:33,9; 2. Gizela Şindrilaru (Politehnica Braşov) 3:38,9; 3. Elena Neagoe (Caraimanul 3:39,8.

Duminică are loc tot o probă de slalom uriaş, pe acelaşi teren.

Mihai BÎRA

„CUPA CARAIMANUL" LA SCHI-FOND

(Urmare din pag. 1)

după primul kilometru ordinea era următoarea: **Basea, Safarova, Sofia Raporz** (Polonia), **Kristina Tyeka** (Polonia), **Maria Tocitu** etc. Ea a rămas identică şi în partea următoare a cursei. La km 4, prima a trecut **Basea** urmată de **Safarova,** la 8 sec, şi cealaltă reprezentantă a Cehoslovaciei, **Jaskovska,** la 15 sec. A fost clar pentru toată lumea că ocupanta primului loc va fi una dintre aceste trei sportive. Ultimul kilometru a fost de-a dreptul infernal. Dar, **Safarova,** avînd schiuri cu canturi, a derapat mai puţin şi a reuşit să ocupe locul întîi, devansînd-o cu 12 sec. pe Basea, care —la rîndul ei — s-a detaşat cu 10 sec. de **Jaskovska.** Antrenorul sportivei române, **Ştefan Stăiculescu,** s-a declarat mulţumit de evoluţia elevei sale şi speră ca printr-o pregătire asiduă ea să se prezinte bine la Jocurile balcanice şi la campionatele europene ale junioarelor.

Băieţii şi-au măsurat forţele pe 10 km. După prima mie de metri era clar că, dacă totul va decurge normal, cîştigător nu poate fi altul decît cehoslovacul **Jiri Beran,** care a dovedit o tehnică superioară la alunecare, precum şi o mare îndemînare pe pîrtia îngheţată. Reprezentantul nostru, **Ioan Tudor,** a făcut tot ce i-a stat în puteri pentru a se menţine în apropierea valorosului său adversar.

REZULTATE. **Junioare 5 km:** 1. BRANKA SAFAROVA (Cehoslovacia) 18:06; 2. Elena Basea (România) 18:18; 3. Miroslava Jaskovska (Cehoslovacia) 18:28; 4. Gabriela Sekajova (Cehoslovacia) 18:50; 5. Sofia Raporz (Polonia) 19:03; 6. Tyeka Kristina (Polonia) 19:03; 7. Maria Tocitu (România) 19:15; 8. Iuliana Demeter (România) 19:18; **Juniori 10 km:** 1. JIRI BERAN (Cehoslovacia) 31:07; 2. I. Tudor (România) 32:25; 3. B. Swab (Polonia) 33:10; 4. Z. Kupir (Polonia) 33:36; 5. F. Foliko (România) 33:54; 6. V. Jakubciak (Cehoslovacia), 7. N. Cristoloveanu (România) 34:00; 8. L. Bardocsi (Ungaria) 34:10.

Duminică au loc ştafetele 3x5 km junioare şi 3x10 km juniori.

„Universitarele" de atletism

SĂRITURA ÎN ÎNĂLŢIME A FOST... LA ÎNĂLŢIME

CLUJ 22 (prin telefon). Într-o organizare excelentă, sîmbătă după-amiază au început în localitate întrecerile universitare de sală la atletism, care reunesc la start 150 de concurenţi din 9 centre ale tărei. După disputarea primelor două probe — prăjină şi triplusalt — care au decretat campioni pe favoriţii *Nichifor Gligor* (C.A.U.) cu 4,70 m la prăjină şi *Sergiu Corbu* cu 15,63 m la triplusalt, s-a dat startul în mult aşteptata dispută a sprinterilor. Alergătorii s-au întrecut pe distanţa de 50 m, proba fiind dominată de grupul celor 5 atleţi timişoreni (Szabo, Darvaş, Kuruncz, Tobias, Vosminschi) pregătit de Eugen Lupşa. Exceptîndu-l pe Vosminschi, ceilalţi sprinteri timişoreni s-au aflat pe primul plan al întrecerii. A cîştigat Szabo cu timpul de 5,7.

Clou-ul primei reuniuni l-a constituit săritura în înălţime, la care a fost prezent şi medaliatul cu argint la Helsinki, *Csaba Dosa.* La ora cînd are loc transmisia, Dosa a rămas singur în concurs, ştacheta fiind urcată la 2,12 m.

Alte rezultate: 50 m femei: Alexandra Anghelescu (C.A.U.) 6,7, Carmen Ene (C.A.U.) 6,7; lungime femei: Marcela Miloşoiu (C.A.U.) 5,45 m; greutate femei: Maria Illy (Politehnica Timişoara) 13,37 m. Ultimele întreceri sînt programate duminică dimineaţa.

Nuşa DEMIAN

START ÎN ACTIVITATEA PUGILIŞTILOR BUCUREŞTENI

Astăzi duminieaţă, de la orele 10, în sala de festivităţi a liceului Matei Basarab, va avea loc prima gală de verificare a pugiliştilor juniori şi seniori bucureşteni. Printre boxerii care vor urca în ring se află: N. Mogoş (Grivita Roşie), T. Constantinescu (Şc. sp. 2), Gh. Anghel (Dinamo), C. Bunea şi I. Năstase (Steaua). Gala va cuprinde 14 întîlniri.

TELEX

La Davos au început campionatele europene masculine de patinaj viteză. Prima probă, cea de 500 metri, a revenit olandezului Ard Schenk în 39,89. L-au urmat: 2. G. Groenwold (Norvegia) — 39,91; 3. V. Troitki (U.R.S.S.) — 40,05. Cunoscutul patinator vest-german E. Keller nu a putut lua startul fiind gripat.

Schenk şi-a adjudecat, în continuare, şi proba de 5 000 m în 7:17,94.

■

Cunoscuta echipă braziliană de fotbal F.C. Santos, avîndu-l pe celebrul Pele în formaţie, va întreprinde în lunile februarie şi martie un turneu în Europa. Fotbaliştii de la F.C. Santos îşi vor începe turneul la 15 februarie în Spania, unde vor susţine 3 meciuri. În continuare, ei vor evolua în Franţa (23 februarie), Iugoslavia (27 februarie) şi îşi vor încheia turneul în Italia, unde vor juca două partide la 1 şi 4 martie.

■

După disputarea a 9 runde, în turneul de şah de la Wijk aan Zee (Olanda) conduce marele maestru maghiar Lajos Portisch cu 7 p, urmat de Browne (Australia), Pomar (Spania) — cu cîte 5½ p, Ivkov (Iugoslavia) — 5 p, Savon (URSS), Ree, Donner (ambii Olanda), Smejkal (Cehoslovacia) şi Benko (SUA) — cu cîte 4½ p. etc. În singura partidă decisă a rundei a 9-a, Smejkal (cu piesele albe) l-a învins pe Savon. Celelalte partide: Adorjan — Donner, Portisch — Hort, Pomar — Browne, Ree — Liubojevici, Hartich — Ivkov, Timman — Benko şi Langeweg — Smislov s-au încheiat remiză.

■

Sirul concursurilor internaţionale de tenis din Australia continuă în prezent cu turneul de la Adelaida, în sferturile de finală ale probei de simplu bărbaţi, tenismanul sovietic Aleksandr Metreveli (unul dintre protagoniştii acestui circuit) l-a eliminat cu 6—1, 6—3, 7—5 pe australianul J. James, iar francezul Proisy l-a învins cu 7—5, 6—7, 1—6, 6—1, 6—2 pe compatriotul său Dominguez. Alte rezultate: Warwick (Australia) — Tanabe (Japonia) 6—0, 6—1, 6—3: Cooper (Australia) — Dibley (Australia) 7—6, 6—4, 6—3. În proba feminină, jucătoarea sovietică Olga Morozova a dispus cu 6—3, 6—0 de australianca M. Tesch, iar Evonne Goolagong a întrecut-o cu 6—7, 7—5, 6—1 pe J. Young.

■

Concursul internaţional de ciclocros, desfăşurat la Milano, a fost cîştigat de campionul mondial Eric de Vlaeminck (Belgia) cronometrat pe distanţa de 24 km cu timpul de 51.15. Pe locul secund s-a clasat campionul vest-german Rolf Wolfshol — la 18 sec., urmat de italienii Vagneur şi Livian.

■

În cadrul competiţiei feminine de baschet „Cupa campionilor europeni" s-au disputat două noi partide, contînd pentru grupele sferturilor de finală. Echipa sovietică TTT Riga, de mai multe ori deţinătoare a trofeului, a jucat în deplasare la Plovdiv, unde a învins cu scorul de 77—51 (43—16) formaţia locală Marita. O victorie în deplasare a obţinut şi Sparta Praga, care a dispus cu scorul de 82—77 (33—36) de formaţia Egyteretes Budapesta.

■

În prima zi a concursului atletic de sală de la Philadelphia, sportivul american Tom Blair a cîştigat proba de săritură cu prăjina cu 5,23 m. Sprinterul Edwin Roberts (Trinidad) a ocupat primul loc în cursa de 400 yarzi în 48,1, urmat de Fred Newhousse — 48,3. Larry James, medaliat cu bronz la Ciudad de Mexico în proba de 400 m, s-a clasat pe locul 4 cu 49,2. Proba de 880 yarzi a revenit americanului Mark Minzenried, cronometrat cu timpul de 1:49,4. Pe locul secund s-a clasat cehoslovacul Josef Plachy — 1:49,9. În concursul feminin, cele mai bune rezultate au fost obţinute de Cheryl Toussaint — 2:07,9, la 880 yarzi şi Mamie Rallins — 6,5 la 50 yarzi garduri.

■

În cursa ciclistă de şase zile, care se desfăşoară la Rotterdam, conduce perechea olandeză Duyndam — Pijnen cu 126 p. Îl urmează cuplurile Gilmore — Van Lancker 108 p şi Bugdahl — Kemper — 83 p.

„INTERNAŢIONALELE" DE TENIS DE MASĂ

(Urmare din pag 1)

s-au gîndit şi antrenorii loturilor noastre pentru că, după ce, de cîteva săptămîni, ei şi-au supus elevii unei instruiri exigente, au considerat necesar chiar un concurs de verificare, pentru băieţi, cu numai 48 de ore înaintea startului, iar simbătă, alături de oaspeţi, jucătorii români au mai făcut încă un antrenament, e drept, mai uşor. La concursul amintit, ordinea clasamentului a fost următoarea: 1. Dobosi 6 victorii, 2. Luchian 4 v., 3. Ovanez 3 v., 4. Giurgiucă 2 v., 5. Naftali 2 v., 6. Nicolae 2 v., 7. Gheorghe 2 v.

Simbătă la prînz, antrenoarea federală Ella Constantinescu ne-a comunicat şi componenţa selecţionatelor României. **Femei — I:** Maria Alexandru, Eleonora Mihalca-Vlaicov, Carmen Crişan (antrenor Ella Constantinescu) **II:** Magdalena Lesay, Lidia Ilie, Monica Hariga (antrenor Ion Pop), **III:** Elena Condicaru, Maria Sinteoan, Camelia Filimon (antrenor Emil Băcioiu), **IV:** Ana Lunţeanu, Lid'a Lupu (antrenor Farcaş Paneth); **Bărbaţi — I:** Şerban Doboşi, Sergiu Luchian (antrenor Farcaş Paneth), **II:** Teodor Gheorghe, Aurel Ovanez (antrenor Ion Pop), **III:** Dorin Giurgiucă, Stelian Nicolae (antrenor Emil Băcoiu), **IV:** Gheorghe Naftali, Cornel Popovici, Marin Firănescu (antrenor Ella Constantinescu).

Membrii echipelor noastre ca şi cei ce vor concura numai la probele individuale (programate luni şi marţi) vor avea suficiente ocazii să onoreze această învestitură. Să le urăm succes.

sportul în lume

Pe gheaţă şi pe zăpadă

GH. VULPE A TERMINAT PE LOCUL III SLALOMUL URIAŞ DIN „CUPA RODOPE"

La Pamporovo au început întrecerile tradiţionalului concurs de schi dotat cu „Cupa Rodope". La actuala ediţie participă sportivi şi sportive din Austria, Cehoslovacia, România, URSS şi Bulgaria.

Proba feminină de 5 km fond a fost cîştigată de Lenka Kotatkova (Cehoslovacia) cu timpul de 20:18,6. Schioarele române Rodica Clinciu şi Adriana Barabaş au ocupat locurile 5 (cu 21:35) şi respectiv 6 (cu 21:36,6). Cursa masculină de 15 km fond s-a încheiat cu victoria cehoslovacului Jozef Kubica, cronometrat în 54:20, urmat de bulgarul Petr Pankov — 54:26,6.

Annemarie Proell, după victoria de la St. Gervais, este felicitată de compatriota sa Monika Kaserer.
Telefoto: AGERPRES

Concursul de schi alpin a programat în prima zi probele de slalom uriaş. La masculin, pe primul loc s-a clasat austriacul Reinhard Putcher — 3:19,89, urmat de compatriotul său J. Ribis — 3:20,96 şi sportivul român Gheorghe Vulpe — 3:24,07. Dorin Munteanu (România) s-a situat pe locul 5 cu 3:26,61. Cursa feminină a revenit schioarei bulgare Dimitrinka Dimitrova cu timpul de 2:00,44.

ANNEMARIE PROELL ÎNVINGĂTOARE ÎN SLALOMUL URIAŞ DE LA ST. GERVAIS

La St. Gervais s-a disputat a treia probă de slalom uriaş din cadrul Cupei mondiale la schi feminin. Victoria a revenit austriecei Annemarie Proell cu timpul de 3:12,03, urmată de Monika Kaserer (Austria) — 3:14,18 şi Marie Therese Nadig (Elveţia) — 3:16,13. Pe locurile următoare: Isabelle Mir şi Florence Steurer (ambele Franţa).

HOCHEIŞTII SOVIETICI AU ÎNTRECUT LA SCOR ECHIPA FINLANDEI

La Helsinki, s-a disputat întîlnirea de hochei pe gheaţă dintre reprezentativele URSS şi Finlandei. Hocheiştii sovietici şi-au adjudecat victoria cu scorul de 8—1 (3—1, 2—0, 3—0) prin punctele înscrise de Blinov (2), Maltev (2), Iakuşev (2), Şadrin şi Zimin. Golul gazdelor a fost marcat de Peltonen.

TRITSCHER — PRIMUL LA BRUNICO

Proba masculină de slalom uriaş din cadrul concursului internaţional de schi de la Brunico (Italia) a revenit austriacului Reinhard Tritscher cu timpul de 59,58. L-au urmat în clasament vest-germanii Max Rieger — 1:00,05, Alfred Hagn — 1:00,18 şi polonezul Andrej Bachleda — 1:00,21. Campionul italian Gustavo Thoeni a ocupat locul 8 cu 1:00,43.

PARTIDA PALMEIRAS-STEAUA A FOST AMÎNATĂ CU 24 DE ORE

SAO PAULO, 22 (prin telefon). — De vineri după-amiază, o ploaie torenţială a început să cadă peste oraşul Sao Paulo. Pentru a se evita noi pierderi materiale — cum a fost în cazul partidei cu Portuguesa, urmărită de numai cîteva sute de spectatori — organizatorii au hotărît, cu o jumătate de oră înaintea meciului, amînarea partidei Steaua — Palmeiras pentru simbătă ora 18 (ora locală). La ora cînd transmit, în Sao Paulo cerul este înnorat şi plouă intermitent. Buletinul Institutului meteorologic prevede şi în după-amiaza jocului ploaie continuă. Dar, oricum, partida se va disputa, pentru că Steaua are de susţinut duminică un joc la Rio, cu echipa Vasco da Gama. S-a intervenit la Rio pentru amînarea acestei partide cu încă 24 de ore. Deocamdată nu se cunoaşte acordul organizatorilor. Dacă nu va fi posibilă amînarea, atunci partida se va disputa duminică seara, la o oră cît mai tîrzie, pentru a permite jucătorilor bucureşteni o mică odihnă.

Antrenorul **Valentin Stănescu** mi-a comunicat că va modifica formaţia pentru meciul cu Palmeiras. **Haidu** îl va înlocui pe Coman, **Smarandache** va lua locul lui Ciugarin, iar **Marcu** va intra pe partea stîngă în locul lui Aelenei. Formaţia va fi, deci: **Haidu — Sătmăreanu, Smarandache, Negrea, Cristache, Vigu, Ştefănescu, Pantea, Tătaru, Năstase, Marcu.** Echipa bucureşteană a făcut un uşor antrenament în cursul zilei de ieri şi a vizitat diferite puncte turistice din oraş. Imediat după jocul cu Palmeiras, va pleca, cu avionul, spre Rio.

Un interes deosebit prezintă, pentru delegaţia română, partida Portuguesa — Ungaria. De altfel, meciul va fi observat, în mod special, de Gheorghe Popescu, pentru a comunica lui Angelo Niculescu impresiile despre jocul echipei maghiare. Din cîte am fost informaţi, Ungaria va prezenta, aici, aceeaşi formaţie care a pierdut, acum 10 zile, în ultimele minute, partida cu Spania.

PEDRO VILLA

PROGRAMUL TURNEULUI U.E.F.A. PENTRU JUNIORI

MADRID, 22 (Agerpres). — Comitetul de organizare a celui de-al 25-lea turneu internaţional de fotbal pentru juniori (UEFA), întrunit la Barcelona, a stabilit programul întîlnirilor acestei competiţii.

Meciurile grupelor preliminare se vor desfăşura la datele de 13, 15 şi 17 mai, în oraşele Gerona, Valencia, Palma de Mallorca şi Barcelona. Cele două partide semifinale se vor disputa la Barcelona şi Valencia în ziua de 20 mai. Finala competiţiei şi meciul pentru locurile 3—4 au fost programate în ziua de 22 mai la Barcelona.

TURNEUL DE TENIS DE LA LONDRA

Finala turneului internaţional de tenis de la Londra se va disputa între jucătorii americani Cliff Richey şi Clark Graebner. În cea de a doua semifinală a probei de simplu bărbaţi, Richey l-a învins cu 7—6, 6—4 pe australianul Lewis Hoad.

Semifinalele probei de dublu s-au soldat cu următoarele rezultate: Graebner, Gorman (S.U.A.) — Năstase, Ţiriac (România) 6—1, 7—6; Hewitt, McMillan (Republica Sud Africană) — Goven (Franţa), Batrick (Anglia) 6—3, 6—1.

Proba de dublu bărbaţi s-a încheiat simbătă seara cu victoria cuplului american Graebner—Gorman care a întrecut pe sud-africanii Hewitt—Mc Millan cu 6—7, 7—5, 6—4, 4—6, 6—4.

DOI LIDERI ÎN TURNEUL DE ŞAH DE LA VARŞOVIA

În runda a 5-a a turneului internaţional de şah pentru juniori de la Varşovia, Grünberg (R. D. Germană) l-a învins pe Bugaiski (Polonia), iar Horia Astman (România) a pierdut cu piesele negre în faţa polonezului Szimczak.

În clasament conduc Szimczak şi Grünberg cu cîte 4 puncte.

„TROTUŞUL"—PE LOCUL III ÎN TURNEUL DE LA SOFIA

SOFIA, 22 (Agerpres). — Competiţia internaţională masculină de handbal de la Sofia a fost cîştigată de prima reprezentativă a Bulgariei. Pe locurile următoare s-au clasat echipele Dozsa Budapesta, Trotuşul Oraşul Gh. Gheorghiu-Dej şi selecţionata secundă a Bulgariei.

În ultima zi a competiţiei s-au înregistrat următoarele rezultate: Trotuşul Oraşul Gh. Gheorghiu-Dej — Bulgaria (B) 16—15 (12—8); Bulgaria (A) — Dozsa Budapesta 23—17 (10—8).

fotbalistic

Crampoane „tip Peryman"

Steve Peryman, unul dintre atacanţii centrali ai cunoscutei echipe londoneze **TOTTENHAM HOTSPUR** viitoarea adversară a echipei **U.T.A.** în **„Cupa U.E.F.A."** — a fost foarte încîntat cînd, la unul din ultimele antrenamente, a încercat noile ghete de fotbal de o construcţie specială. Aceste ghete au un disc cu crampoane fixat pe talpa ghetei, care glisează circular independent de poziţia acesteia.

„Noile ghete au un mare avantaj, acela de a face mai uşoară mişcarea la întoarceri bruşte, mai ales cînd greutatea corpului şi efortul sînt lăsate pe picior" a declarat **Steve** după primele antrenamente. După cum se poate vedea din fotografia alăturată pe discul glisant, aflat pe talpa ghetei, sînt fixate 5 crampoane din nylon. Primele încercări au dovedit că acest gen

de ghete uşurează foarte mult întoarcerile de pe loc ale jucătorilor, reduc efortul muscular şi micşorează pericolul accidentărilor la genunchi sau gleznă.

„Jubileuri"

În sezonul trecut, clubul **Steaua roşie Belgrad** a evoluat destul de slab. În campionatul actual, însă, lucrurile s-au schimbat mult în bine. Cînd este întrebat cărui fapt se datorează noua comportare a echipei sale, antrenorul **Miljanici** se referă mereu la anumite „jubilee". Astfel, anul trecut, foarte mulţi fotbalişti de la **Steaua roşie** şi-au aniversat, în aproape fiecare meci, un anumit număr de goluri marcate, de prezenţe în formaţie ş.a.m.d. Una din întîlniri a constituit chiar un record: **Geaici** a sărbătorit al 400-lea meci, fundaşul **Djorici** — al 200-lea, iar portarul **Dujkovici** — al 300-lea! Şi cum prea multe jubileuri (bine stropite cu diverse licori) strică, nu e de mirare că acţiunile clubului belgrădean au fost în scădere!

„Proscrisul"

Acest bărbos îmbrăcat într-un trening cu nr. 33 nu-i altcineva decît faimosul **Best,** internaţionalul nord-irlandez de la **Manchester United.** Un fotoreporter l-a surprins alergînd în jurul terenului de la

Salford, singur, sub privirile curioase ale numeroşilor trecători. De fapt, aceste curse — programate dimineaţa şi după-amiază, sau antrenamente cu... juniorii clubului, fac parte dintr-o sancţiune amplă, aproape fără precedent, luată de vreo echipă engleză. Pentru vina de a nu mai fi dat o săptămînă pe la antrenamentele echipei. **(„Să nu am nici o zi liberă?"** — a justificat **Best),** antrenorul **O'Farrell** l-a sancţionat aspru şi... multilateral: suspendat fără termen, obligat să se antreneze zilnic de unul singur, amendă serioasă şi să se mute din apartamentul său din centru într-o modestă pensiune de cartier. Ceea ce **Best** a şi făcut: s-a mutat la pensiunea în care a locuit la începutul carierei sale de fotbalist profesionist. Cu toată asprimea sancţiunii, **Best** nu şi-a pierdut umorul: **„M-am reîntîlnit cu Mary Fullaway** — spunea el amicilor —, **care este a doua mea mamă şi care face cele mai bune spaghete din tot Regatul Unit..."**

George Best

Albert şi-a văzut implinit visul

Cunoscutul internaţional ungur **Florian Albert,** unul din cei mai eleganţi şi spectaculoşi fotbalişti din lume pînă acum un an-doi (dar care — din cauza unui nefericit accident a fost nevoit să se opereze la picior, să absenteze mult timp de pe arene şi la reintrare să nu mai dea randamentul obişnuit) şi-a împlinit un vis: la 30 de ani a atins cifra de 300 jocuri în campionat! Atacantul **Ferencvarosului** a reuşit această isprăvă în ultima etapă a turului. În cursul acestor partide, Albert a marcat nu mai puţin de 242 de goluri, ceea ce, de asemenea, constituie o frumoasă performanţă.

Acum, Albert mai are totuşi o dorinţă: să revină în echipa naţională. Va izbuti să învingă concurenţa, puternică, a tinerelor speranţe?

Primii 33 jucători ai Bulgariei

Tradiţionala anchetă a confraţilor de la **„Naroden Sport"** din **Sofia,** asupra celor mai buni jucători, pe posturi, din anul 1971 s-a încheiat cu următoarele rezultate (de subliniat că sînt publicaţi primii trei jucători pe cele 11 posturi):

PORTARI: Staikov (GSK Spartak); **Goranov** (Lok. Sofia); **Mihailov** (Levski-Sp.). **FUNDAŞI DREAPTA: Gaidarski** (Levski-Sp.), **Velicikov** (Etar), **Barokov** (Beroe). **FUNDAŞI CENTRALI DREAPTA: Penev** (TSKA), **Şalamanov** (Slavia), **Hristakiev** (Lok. Sofia). **FUNDAŞI CENTRALI STÎNGA: Jecev** (Levski-Sp.), **Ciakirov** (Etar), **Apostolov** (Trakia). **FUNDAŞI STÎNGA: Lonov** (Slavia), **Aladjov** (Levski-Sp.), **Mitov** (Marek). **MIJLOCAŞI DREAPTA: Stoianov** (Levski-Sp.), **Iordanov** (Botev), **Kolev** (TSKA). **MIJLOCAŞI STÎNGA: Kirilov** (Levski-Sp.), **Vutov** (Beroe), **Bonev** (Lok. Plovdiv). **EXTREME DREAPTA: Vasiliev** (Akademik), **Dimitrov** (Beroe), **Lukanov** (Etar). **VÎRFURI DE ATAC DREAPTA: Petrov** (Beroe), **Jekov** (TSKA), **Mihailov** (Lok. Sofia). **VÎRFURI DE ATAC STÎNGA: Dermendjiev** (Trakia), **Anghelov** (Botev), **Ţvetkov** (Levski-Sp.). **EXTREME STÎNGA: Belcev** (Beroe), **Bogomilov** (Cernomore), **Dimitrov** (GSK Spartak).

Un evadat, un elicopter şi un meci de fotbal...

În localitatea franceză **La Londe** se disputa un meci de campionat. Jocul se anunţa frumos, pasionant, dar... iată că apariţia unui elicopter, care nu şi-a găsit alt loc de aterizare decît terenul, a întrerupt. Lucrurile s-au lămurit imediat. Un infractor evadase şi se ascunsese în apropierea terenului. Pe urmele lui au pornit jandarmii şi cetăţenii, cu maşini, motociclete şi un helicopter. De la teren îl s-au anunţat şi fotbaliştii. Evadatul a fost prins şi toată lumea s-a întors la treburile ei, iar fotbaliştii şi-au reluat meciul pe teren.

Nevinovaţii

Se ştie că la sfîrşitul campionatului francez, în 1971, două cluburi pretindeau, cu reale şanse, coroana de campion: **Marseille** şi **St. Etienne.** La fel de cunoscut este şi faptul că doi din „stîlpii" echipei **St. Etienne — Bosquier** şi **Carnus** — au trecut la **Marseille,** dezlănţuind un adevărat scandal în fotbalul galic. Mai puţin cunosc iubitorii fotbalului conversaţia care a avut loc, după meciul dintre cele două formaţii între preşedinţii acestora (întîlnirea se disputase înainte de transferul celor doi). Preşedintele clubului **Marseille, Leclerc,** l-a întrebat pe **Rochet,** omologul său de la **St. Etienne: „Sînt sigur că nu îi bănuiţi pe Bosquier şi Carnus de vreo faptă nesportivă; ambii au o reputaţie excelentă". „Şi eu eram de aceeaşi părere** — a răspus **Rochet — dacă nu băgam de seamă că Bosquier a marcat un gol în propria poartă chiar în timpul meciului decisiv dintre formaţiile noastre"...**

VEŞTI DIN ŢĂRILE SOCIALISTE

PREGĂTIRI PENTRU „CURSA PĂCII"

Cu toate că pînă la cea de a 25-a ediţie a cursei cicliste Berlin — Praga —Varşovia („Cursa Păcii") mai sînt cîteva luni, rutierii din Cehoslovacia şi cei din R. D. Germană se află în plin proces de pregătire. Cicliştii celor două ţări sînt reuniţi în prezent — pentru o scurtă perioadă — în munţii Vysoky Tatra unde se antrenează în comun, punînd accentul, deocamdată, pe pregătirea fizică.

Cicliştii cehoslovaci, de exemplu, pe care îi conduce antrenorul Kamil Hatapka, sînt supuşi unui antrenament zilnic în trei etape: dimineaţa, ei parcurg cu schiurile circa 35 km, după amiază au loc probe de coborîre, iar seara continuă pregătirea fizică în sală. Din lotul celor 12 ciclişti, care au fost selecţionaţi încă de anul trecut, lipsesc Havelka şi Vavra care s-au îmbolnăvit.

Cicliştii din R. D. Germană se antrenează sub conducerea antrenorilor Lindner şi Barleben. În prezent, antrenamentele lor sînt axate pe pregătirea în vederea „Cursei Păcii", urmînd ca, mai tîrziu, cei mai buni să se pregătească, în continuare la cluburile lor, pentru Jocurile Olimpice. Printre cicliştii germani aflaţi actualmente în munţii Vysoky Tatra se află: Fiedle, Schiffner, Wagner, Oberfranz, Milde etc.

BOGAT PROGRAM PENTRU AUTOMOBILIŞTII SOVIETICI

Este cunoscut faptul că automobilele sovietice Moskvici-412 au avut o bună comportare în dificilele „maratoane" pe patru roţi Londra — Sidney şi Londra — Mexico, iar anul trecut — împreună cu noile maşini Lada (produse de uzina de automobile de pe Volga) au ocupat locuri de frunte în Turul Europei.

Aceste succese s-au răsfrînt atît pe plan economic, respectivele mărci de automobile fiind exportate în 75 de ţări (în Europa, Africa şi Asia) cît şi pe plan sportiv. Astfel, în programul pe 1972 al alergătorilor sovietici de raliu, figurează o serie de întreceri în frunte cu noua ediţie a Turului Europei. Automobiliştii din U.R.S.S. vor mai fi prezenţi, de asemenea, la startul următoarelor raliuri: Nisipurile de aur (Bulgaria), Wartburg (R. D. Germană), 1000 de lacuri (Finlanda), ca şi la probele contînd pentru Campionatul european. În cazul în care se va organiza — din nou — „maratonul" Sidney — Londra, aşa cum se intenţionează, ei vor figura şi de astă dată printre participanţi.

În calendarul competiţiilor interne figurează, bineînţeles, alte întreceri care vor culmina cu Raliul Uniunii Sovietice, căruia i se va asigura un cadru festiv, el fiind inclus printre marile manifestări sportive organizate în cinstea celei de a 50-a aniversări de la proclamarea U.R.S.S.

TROFEUL „FORŢĂ ŞI FRUMUSEŢE"

Sala „Festivalna" din Sofia a găzduit, recent, finalele competiţiei de gimnastică dotată cu trofeul „Forţă şi frumuseţe". Este vorba de o competiţie cu caracter larg, de masă, desfăşurată sub egida Comitetului pentru tineret şi sport de pe lîngă Consiliul de Miniştri al R. P. Bulgaria şi puternic sprijinită de Ministerul Învăţămîntului, care acordă o importanţă deosebită dezvoltării anumitor sporturi de bază (atletism, gimnastică, înot) în rîndurile tineretului şcolar.

Concursul „Forţă şi frumuseţe" se desfăşoară în mai multe etape, prima din ele avînd loc în cadrul fiecărei şcoli, pe categorii de vîrstă. Din cele mai bune elemente, şcolile îşi formează echipe cu care participă în campionate orăşeneşti şi, apoi, judeţene. În faza următoare se dispută întrecerile pe zone cuprinzînd mai multe judeţe. Finala competiţiei a reunit 350 pionieri şi pioniere, juniori şi junioare, cele mai multe titluri revenind reprezentanţilor tineretului şcolar din Sofia.

Încă de la prima ediţie, această competiţie s-a dovedit extrem de utilă pentru promovarea gimnasticii în întreaga ţară ca şi în depistarea unor elemente foarte bine dotate pentru acest sport.

Redacţia şi administraţia: Bucureşti, str. Vasile Conta nr. 16; telefoane: centrală 11.10.05, secţia corespondenţi 11.51.09, interurban 72 şi 286; telex: sportrom buc 180, Tiparul „I. P. Informaţia", Bucureşti 40368

PROLETARI DIN TOATE ȚĂRILE, UNIȚI-VĂ !

Sportul

ZIAR AL CONSILIULUI NAȚIONAL PENTRU EDUCAȚIE FIZICĂ ȘI SPORT

ANUL XXVIII — Nr. 6945 | 4 PAGINI 30 BANI | LUNI 24 IANUARIE 1972

„UNIVERSITARELE" DE ATLETISM

O „SESIUNE" TRECUTĂ CU BINE

CLUJ, 23 (prin telefon). Ora înaintată la care s-a încheiat sîmbătă seara proba de înălțime băieți nu ne-a permis să anunțăm decît pe cîștigătorul ei — Csaba Dosa, 2,12 m — obligîndu-ne astfel la o revenire. Revenire cu atît mai necesară cu cît „înălțimea" băieților a fost nu numai clou-ul primei reuniuni, dar și cea mai valoroasă probă a campionatelor universitare, ea fiind onorată cu 6 sărituri de 2 m.

De la 2,03 m (înălțime pe care Purice, Sepci și Katona nu au mai putut s-o treacă), proba a devenit deosebit de spectaculoasă, datorită atît disputei dintre Dosa, Negomireanu și Mitilecis, cît și... suspensurilor create de sportivul din Tg. Mureș, cel care n-a trecut ștacheta totdeauna din prima săritură fiindu-i necesare pentru 2,03 două încercări și pentru 2,06 trei încercări. La 2,09 el rămîne, însă, singur în concurs (Negomireanu 2,06, Mitilecis 2,03) și — ca o replică adusă murmurelor sălii și ca o mărturie a resurselor și experienței sale de concurs — trece lejer, solicitînd apoi un 2,12, nivel peste care zboară, iarăși, din prima încercare. Înălțimea de 2,16 n-a mai putut fi atinsă.

Tot ca o revenire la prima zi, trebuie să anunțăm corectarea pe care pelicula fotografică a făcut-o în ordinea primilor trei clasați în sprintul băieților. Astfel, timișoreanul Darvaș — pe care eroarea ochiului îl clasase pe locul 3 în finală — a schimbat locul cu Șt. Lăzărescu (clasat al doilea), succedînd astfel pe coechipierul său, Toma Szabo, cîștigătorul probei, cu 5,7.

Ziua a doua a avut ca momente marcante săritura de 7,30 m a bucureșteanului Șt. Lăzărescu și o animată cursă de cros băieți (4 000 m) cîștigată de studentul ieșean Petre Murgoci.

Cît îi privește pe atleții gazdă ai „universitarelor" (lipsiți de prezența lui K. Socol și V. Bogdan), ei și-au acoperit promisiunile. Draga Comșa cîștigînd înălțimea (1,68 m), iar Andrei Sepci urcînd de trei ori pe podium (loc 2 la lungime : 6,96 m și la 50 m garduri : 7,0, și locul 3 la prăjină : 4,10 m). Alte rezultate : masculin : 50 m garduri : 1. Șt. Szatmary (Univ. Brașov) 6,9... 3. N. Petcu (C.A.U.) 7,1 ; greutate : 1. Gh. Suha (C.A.U.) 15,03 m, 2. C. Buzu (C.A.U) 14,95, 3. Gh. Dumbravă (C.A.U.) 14,92 ; feminin : 50 m garduri : 1. Marcela Miloșoiu (C.A.U.) 7,5, 2. Alexandra Anghelescu (C.A.U.) 7,6, 3. Tabița Olteanu (Univ. Brașov) 7,9 ; cros : 1. Elisabeta Baciu (C.A.U.), 2. Ana Jakab (C.A.U.), 3. Adriana Fanea (C.A.U.).

Nușa DEMIAN

CSABA DOSA

Foto : I. PALADE-URSU — Cluj

Campionatele naționale de patinaj viteză

LIANA CARDAS și EUGEN IMECS campioni absoluți la juniori mari

● Veteranul Dan Lăzărescu — campionul sprinterilor ● Gheață bună, rezultate slabe la seniori

TUȘNAD, 23 (prin telefon, de la trimisul nostru).

De mulți ani, patinatorii de viteză n-au mai avut parte de o zi atît de splendidă de concurs ca aceea de duminică. Fostul campion absolut, Emilian Papuc, care a însoțit grupul de viteziști la „Turneul celor patru piste" remarca, privind întrecerile, că gheața lacului Ciucaș a fost superioară în această zi celei de la Madonna di Campiglio. În consecință, pista din Tușnad i-a „triat" pe sportivi după adevărata lor valoare.

Seniorii au beneficiat de condițiile cele mai bune, ei inaugurînd programul penultimei reuniuni. În proba de 500 m, Crista Tracher (Dinamo Brașov) a cîștigat mai ușor decît se aștepta în fața principalei sale adversare, Maria Tașnadi (Harghita M. Ciuc) care în cursa de 1 500 m a căzut, netezind, astfel drumul dinamovistei spre titlul absolut. Celelalte concurente, fiindu-le net inferioare, nu au contat în lupta pentru primele locuri. În schimb, la băieți, cursa de sprint s-a soldat cu o surpriză, veteranul Dan Lăzărescu (Harghita M. Ciuc) a fost mai rapid decît V. Sotirescu, A. Okoș, I. Roșca și alți candidați la primul loc, cîștigînd titlul de campion la 500 m, cu 45,2. La cei 35 de ani ai săi, ing. Dan Lăzărescu

Tr. IOANIȚESCU

(Continuare în pag. a 2-a)

„CUPA CARAIMANUL" LA SCHI FOND

JUNIORII ROMÂNI ÎNVINGĂTORI LA ȘTAFETĂ

Fetele s-au clasat pe locul II

POIANA BRAȘOV, 23 (prin telefon, de la trimisul nostru). Duminică dimineața, Poiana Brașovului și-a întîmpinat oaspeții de fiecare săptămînă, precum și pe concurenții români și străini prezenți aci pentru întrecerile internaționale de schi fond, dotate cu „Cupa Caraimanul", cu un soare strălucitor, care-și trimitea darnic razele calde peste puțină zăpadă înghețată care se mai găsea aici. Organizatorii, grijulii, au hotărît ca startul să se dea la ora 9, astfel ca toți sportivii să beneficieze de aceleași condiții de concurs.

Probele de ștafetă din ziua a doua a competiției au demonstrat, dacă mai era nevoie, că acest gen de întrecere este cel mai spectaculos, mai interesant și frumos din alergarea pe schiuri.

Primele au pornit în cursă junioarele. Startul a fost destul de populat. Erau prezente echipele Cehoslovaciei, Poloniei, Bulgariei și României (ultima cu 3 echipe), precum și cele două formații ale Școlii sportive din Rișnov, școlile sportive din Predeal și Gheorghieni, Schimbul I avea să demonstreze că tinerele schioare din Cehoslovacia au o clasă destul de ridicată, așa că Miroslava Jeskovska a predat prima ștafeta în 18,32. Ea a fost urmată de reprezentanta Poloniei, Sofia Rapocs (19,10) și Maria Tocitu (19,23). În schimbul doi, situația s-a menținut. Cehoslovaca Gabriela Sekajova a mers 18,14, fiind urmată de poloneza Maria Trebunia (18,35) și Iuliana Demeter (România) cu 18,53. La ultimul schimb s-a văzut că formația Cehoslovaciei nu mai poate fi întrecută, deoarece Blanca Safarova a alergat de așa manieră, încît nu a mai putut fi ajunsă, cu toate că reprezentanta noastră Elena Băsa a făcut o cursă excelentă, depășindu-și adversara directă, pe Krystyna Tyeka (Polonia) și asigurînd astfel ștafetei țării noastre locul 2.

Întrecerea băieților a fost la fel de interesantă și a dat cîștig de cauză echipei României, care a demonstrat că avem cîțiva tineri fondiști de mare perspectivă. În primul schimb, Nicolae Cristoloveanu nu a dat nici o speranță adversarilor săi cei mai valoroși, polonezul Boleslav Swab și cehoslovacul Vladimir Jakubciak, care au făcut eforturi evidente de a se apropia de român. Timpii înregistrați de fiecare: 32,12, 32,51 și 33.36. În schimbul al doilea, Ferentz Forico (România) nu s-a lăsat mai prejos și deși a fost amenințat evident de polonezul Ladislau Kupis, el a reușit, totuși, să predea primul ștafeta. Ultimul schimb a fost infernal pentru Ion Tudor (România) care a tras fără menajamente pentru a aduce echipa țării noastre pe primul loc, lucru ce i-a reușit din plin, trecînd primul linia de sosire și consfințind o excelentă performanță pentru tinerii noștri schiori de fond. Pentru locul II s-a dat o luptă de un rar dramatism. Cehoslovacul Jiri Beram, cîștigătorul cursei individuale, deși a primit ștafeta cu mai mult de două minute diferență de polo-

Paul IOVAN

(Continuare în pag. a 2-a)

Paul Ivănescu a cîștigat slalomul uriaș disputat sîmbătă pe pîrtia Lupului demonstrînd că poate fi unul dintre cei mai buni schiori ai țării.

(Citiți în pag. a II-a amănunte de la întrecerile de duminică)

Foto : Paul ROMOȘAN

AU ÎNCEPUT NAȚIONALELE DE TIR ÎN SALĂ

Dinamo București a învins pe Steaua (campioana pe anul 1971) la proba de pușcă cu aer comprimat

Trăgătorii se pot numi deschizătorii de pîrtii ai anului competițional 1972, întrucît începînd de ieri ei își dispută întîietatea în cadrul campionatului național la arme cu aer comprimat. Dacă, anul trecut, întrecerile supreme interne la acest gen de arme au avut loc toamna tîrziu, acum ele se desfășoară în ianuarie, întrucît peste o lună se vor disputa, în Iugoslavia, campionatele europene. Apropiatele confruntări continentale fac ca întrecerile naționalelor noastre să aibă un plus de emulație pentru toți fruntașii care candidează la un loc în loturile naționale.

Chiar din prima zi, duminică, sala **Institutului de arhitectură „Ion Mincu"** din Capitală, trasformată de mai bine de o săptămînă într-un mini-poligon, a fost locul de desfășurare a unei interesante... curse între cele două echipe favorite la proba de pușcă : Steaua, campioana pe anul trecut, și Dinamo București. Dinamoviștii, avînd în campionul probei individuale pe 1971 Ștefan Caban, un ochitor foarte precis — el a realizat cea mai bună performanță a zilei : 377 p din 400 posibile — au cîștigat titlul de campioni ai țării, de o manieră categorică — 1484 p. Comparînd această cifră cu cea cu care anul trecut Steaua a cîștigat locul I—1461, ne putem da lesne seama de forma bună în care se află acum echipierii dinamoviști. Steaua, avînd doar doi concurenți la înălțime (tînărul I. Codreanu și fostul campion al Europei, P. Șandor) n-a putut emite pretenții nici măcar la locul II, acesta revenind pe merit reprezentanților

T. RABȘAN

(Continuare în pag. a 2-a)

CAMPIONI ABSOLUȚI — ATLEȚII DINAMOVIȘTI NU ȘI-AU EPUIZAT REZERVELE DE PASIUNE, TALENT ȘI AMBIȚIE

● Pe primul loc în activitatea internă, dar nu și în cea internațională ● Vorba proverbului : Cu o floare nu se face primăvară ● Record de... recorduri ● Sînt multe condiții pentru afirmarea unui număr mai mare de atleți dinamoviști ● Din nou în cursa pentru titluri, medalii și puncte

Este întotdeauna plăcut, dar niciodată ușor, să pătrunzi în lumea atletismului, fie chiar numai într-una din puținele „familii" care o alcătuiesc.

Așa a fost și atunci cînd ne-am propus acest reportaj-comentariu despre CAMPIONII ABSOLUȚI AI ANULUI 1971 — ATLEȚII DINAMOVIȘTI.

N-a fost ușor, spuneam, pentru că e simplu să scrii, de exemplu : **„Dinamo a cucerit locul I în clasamentul general"**, dar, în schimb, nu-ți ajung cuvintele (poate nici elogiile) dacă ai încerca să istorisești povestea acestei performanțe de invidiat. Cîte ceasuri de pregătire sub semnul conștiinciozității depline, dar și al ambițiilor pe care cronometrul n-are cum să le înregistreze, cîte bucurii, ori lacrimi, clipe de autodepășire sau ale înfrîngerii n-au însoțit, oare, drumul atleților dinamoviști, în cele din urmă încheiat cu un bilanț remarcabil ?

VALOARE ȘI PASIUNE

Tot cifrele sînt, însă, cele pe care le căutăm pentru a vorbi de valoare și pasiune...

● Locul I în divizia A.

● În anul care a trecut, ATLEȚII DINAMOVIȘTI AU CUCERIT 24 DE TITLURI DE CAMPIONI NAȚIONALI (seniori și juniori) și — prin aceasta — locul I în clasamentul federației de specialitate.

● În aceeași perioadă, REPREZENTANȚII CLUBULUI DINAMO AU CORECTAT 38 DE RECORDURI NAȚIONALE (18 la seniori și 20 la juniori) — locul 2, după Școala sportivă de atletism.

● Din performanțele realizate la marile competiții internaționale : **2 locuri IV la campionatele europene** (în sală, la Sofia, și în aer liber, la Helsinki), **un titlu balcanic la seniori și unul la juniori, 3 locuri I la Dinamoviada de la Budapesta..**

★

Atleții clubului Dinamo au dominat pe plan intern — faptul ni se pare incontestabil — sezonul trecut, realizînd dacă ne amintim bine, cel mai frumos buchet de succese din istoria acestei secții. Este meritul — și rezultatul direct al eforturilor depuse și al sprijinului acordat de conducerea clubului (remarcabilă, îndeosebi, preocuparea tov. vicepreședinte **Cosma Liță**), al activității pasionaților antrenori care muncesc aici — **Al. Stoenescu, Ioan Benga, Ioan Vintilă, Mihai Tintorescu** (seniori), **Zoltan Vamoș, Florica Safta, Eugen Barbu** (copii și juniori), dar — negreșit — în cea mai mare măsură al valorii atleților și atletelor care, în 1971, au înregistrat progrese remarcabile și au dovedit o excelentă pregătire.

Dar, pentru că am revenit în mijlocul performerilor...

MOMENTELE SEZONULUI

Sînt, desigur, mult mai multe decît cele pe care vom reuși să le cuprindem în aceste cîteva rînduri. Și așa, însă, credem că poate fi, măcar, punctat bogatul an atletic al echipei Dinamo — campioană absolută a țării.

Un asemenea moment, de strălucire și constanță valorică, ni se pare a fi evoluția generală a atletei **Argentina Menis**, care — anul trecut — a reușit să-și înscrie în palmares un titlu balcanic, un loc 4 la campionatele europene, un titlu de campioană națională și o... dublă corectare a recordului probei (60,04 m și 61,08 m). Să mai notăm — performanță singulară la clubul Dinamo — ÎNDEPLINIREA NORMEI OLIMPICE, ceea ce menține și face posibil de realizat obiectivul olimpic al acestei atlete : un loc 3—6 la München.

Decanul de vîrstă al atleților dinamoviști, **Nicolae Mustață**, își poate revendica și el un... spațiu în acest capitol evocator. Poate doar pentru simplul (!?) fapt că în 1971 a cucerit 6 titluri de campion național !

Ar trebui, credem, să continuăm cu **Elena Vintilă**, triplă campioană a țării — lungime, pentatlon, echipe divizie.

Apoi, **Gheorghe Dulgheru**, pentru titlul la 4×400 m, pentru 10,4 pe 100 m, ori 21,1 la 200 m plat.

Locul 4 la europenele de sală (ca și contribuția la cucerirea locului I în divizie) ne reamintește că și sîrguinciosului **Vasile Dumitrescu** i se cuvin elogiile bilanțului atletic dinamovist.

Acum doar puține — poate totuși, prea puține — rînduri despre **Mihaela Peneș**. Revenirea ei a fost notabilă și avem toate motivele să sperăm în atingerea unor cote valorice cît mai înalte, la nivelul celor care au consacrat-o pe plan olimpic.

În fine, pentru a încheia — fără pretenția de a fi trecut în revistă toate momentele de seamă ale sezo-

Dan GARLEȘTEANU

(Continuare în pag. a 3-a)

Recordurile se pregătesc în sala de forță. Experiența sezonului trecut a convins-o încă o dată pe Argentina Menis de utilitatea pregătirii intense din lunile de iarnă

Foto : V. BAGEAC

„ORA PREGĂTIRILOR"

SECVENȚĂ PETROLUL...

Am găsit Sinaia într-un splendid decor hivernal.

Pe una din potecile sale i-am întîlnit, zilele trecute, pe jucătorii Petrolului, veniți pe aceste meleaguri în căutarea formei sportive pierdută de cîtăva vreme bună.

Era ora 10,30. Cu punctualitatea omului care știe precis ce are de făcut, doi cîte doi, jucătorii Petrolului coborau în pas domol de la vila Cerbul spre șoseaua ce leagă complexul turistic Cumpătul de frumoasa stațiune. Acolo, pe fîșia de asfalt, acoperită de zăpada care ține, parcă, locul zgurei de pe pista stadionului, elevii lui Ilie Oană aveau să... înghită încă o porție de 8 000 de metri de alergări.

După cîteva secunde de la întîlnirea noastră, cot la cot cu antrenorul **Adalbert Mareși** (care îl înlocuiește în această perioadă pe Mir-

Constantin ALEXE

(Continuare în pag. a 3-a)

Fotoreporterul nostru, Vasile Bageac, i-a surprins pe fotbaliștii tîrgovișteni în plin antrenament pe platoul din fața hotelului Ciucaș, pregătind viitoarele performanțe.

Citiți în pagina a III-a un reportaj de la fața locului.

Campionatele internaționale de tenis de masă ale României

ÎNTRECERILE PE ECHIPE AU FOST CÎȘTIGATE DE REPREZENTATIVELE R.P. CHINEZE

CLUJ, 23 (prin telefon, de la trimisul nostru).

Ediția 1972 a campionatelor internaționale de tenis de masă ale României a început duminică în acest oraș, care a furnizat de-a lungul anilor atîtea și atîtea elemente de valoare în sportul cu paletă. Și Clujul nu s-a dezmințit, asigurînd o organizare impecabilă, iar întrecerile sînt urmărite de un public foarte numeros.

Chiar din prima zi, multe meciuri au fost de un nivel tehnic valoros, nelipsind nici surprizele care dau sarea și piperul unei competiții. Astfel, ne bucură să consemnăm victoriile mai puțin scontate ale reprezentativei noastre feminine secunde împotriva primelor selecționate ale Angliei și R. D. Germane cu scoruri categorice : 3—0. Atît **Magdalena Lessay**, cît mai ales **Lidia Ilie** au reușit să învingă jucătoare mult mai bine cotate în ierarhia europeană. Ultima a învins pe Carenza Mathews (Anglia) și pe Doris Hovestadt (R.D.G.). La aceasta din urmă, în setul II, după ce a fost condusă cu 12—1, Lidia Ilie a remontat miraculos, încheind cu o spectaculoasă victorie partida.

Și prima echipă feminină a țării noastre a obținut succese, dar de o manieră mai dificilă. Deși a cîștigat cu 3—1 meciul cu Cehoslovacia, apare ca surprinzătoare înfrîngerea cuplului Alexandru — Mihalca Vlaicov, în fața tinerelor cehoslovace Silhanova — Polackova.

În întîlnirile masculine au fost vizionate, de asemenea, meciuri de o bună factură, unele însă cu re-

Constantin COMARNISCHI

(Continuare în pag. a 4-a)

TENISUL DE MASĂ ÎN HAINĂ DE GALĂ

Dacă acum nouă ani, lumea tenisului de masă se putea întreba de ce campionatele internaționale ale României, ieșind pentru prima dată din perimetrul Capitalei, aveau ca loc de desfășurare Constanța — portul tomitan nefiind nici măcar un punct potențial pe harta primelor palete din țară — alegerea Clujului în acest an n-a mirat pe nimeni. Străvechea cetate a Napocăi consituie de ani și ani o rampă de lansare pentru tinere talente și, totodată, un seismograf fidel al tenisului de masă românesc, cu maximele și minimele sale. Iată, în sprijin, și mărturia acestor campionate internaționale : în comisia de organizare este prezent Gheorghe Cobîrzan, reprezentantul ultimei generații de aur a paletelor clujene, pe podiumul de concurs actualul campion al țării Șerban Doboși și, ca trăsătură de unire, antrenorul jucătorilor clujeni și al echipei naționale, Francisc Paneth. Tenisul de masă la Cluj în haină de gală și urbea ardeleană l-a primit ca o gazdă care își cunoaște, la fel de bine, atributile și oaspeții. De aceea, ping-pong-ul se simte aici la el acasă, indiferent dacă este vorba de modernul și elegantul hotel „Napoca", de cocheta și spațioasa Sală a sporturilor (care găzduiește pentru prima dată o competiție de anvergură în această disciplină sportivă), de atenția pasionată cu care sînt urmărite de către public fulgerele stîrnite de albul paletelor.

Am auzit vorbindu-se aici de eventualitatea organizării unor campionate europene de juniori la Cluj. Mi s-a părut firesc, întrucît în acest oraș al tinereții tenisul de masă este prezent acum cu tinerețea jucătoarelor și jucătorilor săi de care se leagă speranțele acestui sport al îndemînării, agilității și preciziei. Și tot la fel de firesc mi s-a părut prezența la aceste campionate internaționale a unui masiv contingent de copii și juniori din țara noastră, cei cărora le revine misiunea de a reînnoda firul succeselor de prestigiu, pe care generațiile anterioare le-au dobîndit în arena internațională.

Paul SLĂVESCU

SCHI

În „Cupa C.S.U."

N. CREȚOI ȘI GIZELA ȘINDRILARU ÎNVINGĂTORI ÎN AL DOILEA SLALOM URIAȘ

POIANA BRAȘOV, 23 (prin telefon). Duminică, în absența unor antrenamente prealabile pentru proba de coborîre, „Cupa C.S.U.", a reprogramat o cursă de slalom uriaș în două manșe, desfășurate pe același traseu, adică în treimea superioară a Pîrtiei Lupului. Concurenții, seniori și juniori mari, folosind experiența cursei din ajun, au încercat soluții mai curajoase și tehnice, angajînd în lupta pentru primul loc tot arsenalul cunoștințelor, toată capacitatea de atac și de concetrare. Ca și sîmbătă, victoria a oscilat îndelung între rutina unor schiori consacrați, seniorii N. Crețoi, M. Focșeneanu, P. Ivănescu, I. Țîrea, și tînărul și ambițiosul șef de promoție al juniorilor, sinăianul M. Burchi care, într-un concurs deschis cu seniorii, a făcut proba marelui său talent. Meritul său este cu atît mai consistent cu cît proba a fost de un grad ridicat de dificultate, aritmică, creată de alternanța plăcilor de gheață cu zăpadă, de viteza mare de alunecare și de labirintul aranjamentului porților care necesita soluții urgente de descifrare. După prima manșă, conduceau, la egalitate, N Crețoi și P. Ivănescu, urmați la opt zecimi de secundă de M. Burchi. În manșa a doua, hotărîtoare, Ivănescu, încercînd să-și adjudece victoria, a atacat în mod riscant o porțiune a traseului, cu viteză maximă, dar din același motiv a pierdut controlul schiurilor, omițînd o poartă, cauză regulamentară de descalificare. Un lucru destul de rar în schi, el stabilise și în manșa a doua același timp cu învingătorul de ieri, Crețoi, un schior elegant, sigur și foarte constant. Burchi a cedat un loc coechipierului său Focșeneanu care a făcut în manșa a doua o cursă excelentă, apropiată de forma sa de zile mari.

La fete, numărul foarte scăzut al participantelor ne face să ne întrebăm ce se întîmplă cu valurile de schioare junioare, absolvente ale școlilor sportive sau cu cele legitimate la cluburi și asociații. Comentînd întrecerea de ieri, ca să fim obiectivi pînă la capăt, ar trebui să mai spunem „puține dar bune", pentru că solicitările traseului au evidențiat la cele cîteva concurente nu numai dorința de a termina cursa, dar și virtuțile certe ale unor schioare autentice, animate de dorința de a nu face o notă discordantă față de băieți.

Clasamente. **Băieți:** 1. N. Crețoi (Politehnica Brașov) 2:52,5; 2. M. Focșeneanu (C.S.B. Sinaia) 2:54,5; 3. M. Burchi (C.S.B.S.) 2:54,7; 4. I. Țîrea (A. S. Armată Brașov) 2:55,4; 5. Șt. Moldoveanu (Caraimanul Bușteni) 2:55,7; 6. D. Rîmbețiu (Politehnica) 3:00,1; **fete:** 1. Gizela Șindrilaru (Politehnica) 3:33,1; 2. Elena Neagoe (Caraimanul) 3:37,6 3. Maria Trestian (I.E.F.S.) 3:56,3.

Mihai BÎRA

„CUPA CARAIMANUL"

(Urmare din pag. 1)

nezul Iosef Kwot, a făcut o cursă de toată frumusețea, a alergat pe schiuri fără a se menaja și dacă traseul ar mai fi avut cîțiva metri, el ar fi adus echipa sa pe locul II. Așa, însă, el s-a apropiat de adversarul său pînă la 2 secunde astfel că tot Polonia s-a clasat pe locul II. Oricum, Beran a realizat cel mai bun timp al zilei 30,20, întrecînd cu peste două minute rezultatele celorlalți schiori.

REZULTATE. Ștafeta 3x10 km. băieți: 1. România 97,30 (N. Cristoloveanu 32,12, F. Forico 33,03, I Tudor 32,15); 2. Polonia 98,08 (B. Swab 32,51, L. Kupis 32,44, I. Kwok 32,33); 3. Cehoslovacia 98,10 (V. Jakubciak 33,36, M. Urban 34,14, J. Beran 30,20); 4. România II 103,35; 5. România III 105,06; 6. Bulgaria 106,05; *Ștafeta 3x5 km fete:* 1. Cehoslovacia 55,12; 2. România 56,06; 3. Polonia 56,40; 4. România III 60,20; 5. România II 62,31; 6. Șc. sp. Gheorghieni 63,44.

Schimb de ștafetă executat de componenții echipei secunde a României

A V-a ediție a „Cupei Unirii" REPREZENTANȚII JUDEȚULUI BRAȘOV AU CUCERIT TROFEUL LA PROBELE ALPINE ȘI DE FOND

VATRA DORNEI, 23 (prin telefon, de la corespondentul nostru). Duminică, au continuat pe pîrtiile din împrejurimile orașului Vatra Dornei, în prezența unui mare număr de spectatori, întrecerile de schi dotate cu „Cupa Unirii". Ca și în prima zi, întrecerile au fost viu disputate și de bun nivel tehnic datorită, pe de o parte, zăpezii bune și timpului frumos, iar pe de altă parte, dăruirii în concurs a participanților. Probele de ștafetă 4×5 km băieți ca și cea de 3×3 km fete au fost dominate de brașoveni, care, în luptă cu alergătorii județelor Prahova și Suceava, s-au clasat pe primul loc. Victoriile la slalom special au fost împărțite la cele 4 categorii de vîrstă de schiorii din județele Brașov, Suceava, Prahova și Harghita.

Rezultate tehnice: fond **3×3 km fete:** 1. Brașov (Lucia Benga, Marcela Bădescu și Elena Tisca) 33:17; 2. Prahova 35:10; 3. Suceava 36:40; **4×5 km băieți:** 1. Brașov (I. Szabo, St. Urs, I. Oiteanu și A. Mocanu) 65:36; 2. Prahova 65:52; 3. Suceava 68:17. Clasament general al probelor de fond: 1. Brașov 29 p, 2. Prahova 40 p, 3. Suceava 57 p, 4. Harghita 100 p, 5. Caraș-Severin 109 p.

PROBE ALPINE — slalom special junioare: 1. Carmen Enache (Prahova) 77,1; 2. Cristina Iaclovschi (Harghita) 79,9; 3. Tamara Lupan (Maramureș) 83,3; **juniori:** 1. T. Nuțu (Suceava) 123,8; 2. C. Cristu (Brașov) 125,4; 3. St. Strobeli (Maramureș) 129,5; **senioare:** 1. Ecaterina Olti (Harghita) 73,8; 2. Liliana Longaver (Maramureș) 80,9; 3. Florica Lepădatu 81,5; **seniori:** 1. N. Dascălescu (Brașov) 114,7; 2. M. Belei (Caraș-Severin) 140,1; 3. I. Domocos (Harghita) 152,3.

Clasament general la probe alpine: 1. Brașov 35 p, 2. Harghita 45 p, 3. Maramureș 52 p, 4. Caraș-Severin 67 p, 5. Suceava 70 p.

F.R.S.B. a decernat cupa celor mai talentați schiori, iar U.G.S.R. a oferit primilor clasați premii în obiecte și materiale sportive. Trebuie, de asemenea, menționat și faptul că întrecerile s-au bucurat de o foarte bună organizare din partea C.J.E.F.S. Suceava și a comisiei orășenești de schi din Vatra Dornei.

C. ALEXA

Dispută la fileu în partida Spartac — Progresul (junioare) programată duminică Foto: B. VASILE

volei

Sîmbătă, în sala din strada dr. Staicovici au început întrecerile din cadrul turneului feminin de volei, dotat cu „Cupa Progresul". Competiția, care reunește 7 echipe bucureștene, are drept scop verificarea gradului de pregătire al echipelor înaintea începerii campionatului. Din întrecerile programate în prima zi, am remarcat lupta dîrză pentru victorie dintre divizionarele B Spartac și Flacăra roșie, ca și replica foarte bună dată de junioarele Școlii sportive 2 (antrenoare prof. Doina Bălăiță) echipei clubului organizator, una din frunțașele diviziei B. Duminică, în cea de a doua zi a turneului, tinerele jucătoare ale Școlii sportive 2 au cedat greu, de data aceasta în fața divizionarei B, Flacăra roșie, după ce au condus însă cu 2—0 la seturi! În continuare, I.T.B. Informația s-a impus mai ușor decît era de așteptat în fața echipei Progresul. Rezultate: I.T.B. Informația — Progresul (j) 3—0 (2, 6, 1), Spartac — Flacăra roșie 3—2 (11, 4, —10, —6, 8), Progresul — Școala sportivă 2 (j) 3—2 (—14, 10, —15, 13, 9) — simbătă, Spartac — Progresul (j) 3—0 (7, 8, 8), Flacăra roșie — Școala sportivă 2 (j) 3—2 (—6, —14, 12, 5, 2), I.T.B. Informația — Progresul 3—0) (8, 11, 9) — duminică.

Iulian COSTINIU

„CUPA PROGRESUL"

TENIS

TOMA OVICI — CÎȘTIGĂTORUL „CUPEI UNIRII"

Prima competiție de tenis „indoor" a anului a fost și prima reuniune în care jucătorii noștri fruntași au avut posibilitatea să-și confrunte forțele. Dintre aceștia — nu încape nici o îndoială — **Toma Ovici** a fost cel mai bun. Continuînd un „serial" pe care l-a început la încheierea sezonului în aer liber, tenismanul de la clubul Progresul s-a impus de o manieră categorică în fața tuturor adversarilor. În numai 50 de minute, el a reușit să-l întreacă (6—3, 6—0) pe Gh. Boaghe (C.S.U. Construcții), care pînă la acest joc avea încă șanse la primul loc. Dar meciul cel mai frumos a fost acela dintre Ovici și Dron. Jucătorul dinamovist a intrat pe teren cu intenția (nemărturisită) de a se revanșa pentru înfrîngerea suferită în toamnă. Opunîndu-i un joc inteligent, cu lovituri pe partea dreaptă imposibile de returnat, dar, mai ales, cu mingi „scurte", trimise în serie (și devenite puncte în favoarea sa) în terenul advers, Ovici cîștigă primul set (6—1) în numai 22 de minute. Al doilea set și l-a adjudecat, de asemenea, cu 6—1, durata acestuia fiind mai mare cu un... minut.

În celelalte meciuri din turneul celor patru s-a mai înregistrat un singur rezultat demn de menționat: **Boaghe** a cîștigat surprinzător de ușor meciul cu Viorel Sotiriu (Steaua) 6—4, 6—2. Astfel „Cupa Unirii", rezervată băieților, a fost cîștigată de Toma Ovici, pe locurile următoare clasîndu-se în ordine: Gh. Boaghe, Viorel Sotiriu și Sever Dron. Cîștigătorului i-a fost înmînat trofeul de președintele Federației române de tenis, tovarășul **C. T. Mateescu.**

În meciurile rezervate fetelor s-au înregistrat următoarele rezultate: **Elena Trifu** (Steaua) — Florica Butoi (C.S.U. Construcții) 6—4, 7—5, **Eleonora Dumitrescu** (Steaua) — Mariana Simionescu (Dinamo) 7—5, 6—7, 2—4 (abandon Simionescu), **Elena Trifu** — Valeria Balaj (Steaua) 6—3, 1—6, 8—6. Ultimele două meciuri vor avea loc luni, începînd de la ora 16, în sala Steaua.

Ion GAVRILESCU

TIR

AU ÎNCEPUT NAȚIONALELE

(Urmare din pag. 1)

I.E.F.S., vioara întîi fiind Ion Olărescu care a tintit 470 p.

Este de neînțeles cum revelația națională din toamna anului trecut, Medicina Iași, care s-a clasat atunci pe locul secund, la egalitate de puncte cu Steaua, acum nici n-a participat în confruntarea pe echipe!

REZULTATE — proba pe echipe la pușcă cu aer comprimat 40 lovituri: 1. Dinamo 1484 p — campioană națională pe 1972 (St. Caban 377, M. Ferecatu 375, D. Vidrașcu 369 și E. Sătala 363 p), 2. I.E.F.S. 1434 (I. Olărescu 370, A. Belinschi 366, M. Antal 361 și R. Weinerich 357), 3. Steaua 1445 p (I. Codreanu 376, P. Sandor 375, T. Coldea 348 și T. Ciulu 346) 4. Politehnica Brașov 1414 p, 5. Metalul București 1052 p.

La pistol, juniorii clubului Metalul București (antrenor T. Jeglinschi) au avut o comportare foarte bună, cîștigînd, e drept, la luptă mare, în fața tinerilor pistolari de la Olimpia. La individual conduce brașoveanul I. Andrei, campionul pe 1971, cu 370 p. În clasament: **1 Metalul București 1061 p — campioană națională pe 1972 (M. Trușcă 360, M. Vieru 358 și I. Munteanu 343), 2. Olimpia** București 1058 p (A. Crișțea 364 p), 3. Dinamo 1020 p, 4. U. T. Arad 981 p, 5. Școlarul Buc. 929.

În proba senioarelor, la pușcă, elevele antrenorului V. Manciu de la Dinamo n-au avut adversare, cîștigînd detașat titlul de campioane ale țării — 1108 p — prin **Veronica Stroe — 376 p** — cel mai bun rezultat la senioare, **Melania Petrescu 370 p și Mariana Feodot 362 p.**

Întrecerile continuă azi cu probele de pistol seniori și senioare și pușcă juniori și junioare, iar mîine se va disputa manșa a doua la pușcă seniori și senioare pentru desemnarea campionilor.

bob

Al. BOGDAN — St. PANAITESCU (C.S.B.S. II)

PRIMII ÎNVINGĂTORI AI SEZONULUI

SINAIA, 23 (prin telefon, de la corespondentul nostru). Pe mini-pîrtia din platoul Piatra Arsă s-a desfășurat, sîmbătă și duminică, primul concurs de bob al sezonului. Întrecerea a fost pe deplin reușită, satisfăcînd spectatorii veniți de pe Valea Prahovei, din Brașov și din București. Gerul aspru (—20 de grade) a „ținut" pista tare, creînd bobberilor condiții bune în lupta pentru întîietate din cadrul „Cupei județului Prahova".

Rezultate. **Cat. A (consacrați — 4 manșe):** 1. Al. Bogdan — St. Panaitescu (C.S.B. Sinaia II) 88,47; 2. N. Stavarache — I. Popa (A. S. Armata Brașov) 88,51; 3. I. Benghiu — I. Niculescu (Bucegi Sinaia) 89,04; 4. I. Bunea — P. Lospă (C.S.B.S. III) 89,45; 5. V. Stoian — V. Juncu (C.S.B.S. I) 89,55; 6. M. Dragomir — C. Gălățeanu (Carpați Sinaia) 90,25; **cat. B (începători — 2 manșe):** 1. P. Birliea — C. Birsan (Vulturul Comarnic) 45,40; 2. M. Seciu — I. Vilcea (Voința Sinaia) 45,77; 3 I. Bălan — I. Bilă (C.S.B.S.) 46,0. Au luat startul 14 echipe de consacrați și 8 de începători.

Luni și marți au loc coborîrile pentru „Cupa C.S.B.S." (Clubul de schi și bob Sinaia).

Mihai BOTA

patinaj viteză

(Urmare din pag. 1)

a obținut o victorie a pregătirii minuțioase, capitol la care majoritatea colegilor lui, mult mai tineri, sînt încă deficitari. Singura consolare a seniorilor, (care continuă să fie depășiți chiar și de unii juniori) este aceea că duminică au înregistrat cele mai bune rezultate personale din acest sezon. Dar dacă ne gîndim că fondiștii de peste hotare, ca să nu mai vorbim de specialiștii probei, aleargă cursele de sprint sub 40 de secunde, apare clar poziția periferică a patinajului nostru în ierarhia internațională. Cei mai mulți dintre actualii seniori și antrenorii respectivi se complac de ani de zile în această situație. Avem juniori care pot deveni viteziști de nădejde. Liana Cardaș și Eugen Imecs, noii campioni absoluți la juniori mari, Carmen Dragoman, Sanda Frum, L. Lazăr și Atilla Varga, ca să amintim numai cîțiva dintre tinerii dotați pentru marea performanță. Ei trebuie însă supuși unor atente pregătiri ca să nu se mai piardă pe drum, așa cum s-a întîmplat cu alte talente, remarcate în campionatele trecute.

CAMPIONATELE NAȚIONALE

Rezultate: **JUNIORI I — FETE: 1 500 m:** 1. Liana Cardaș (Mureșul Tg. Mureș) 3:01,0 — campioană republicană, 2. Eva Fokt (Mureșul Tg. Mureș) 3:05,1, 3. Clara Mike (C.S.M. Cluj) 3:08,7; **1000 m:** 1. Roxana Salade (C.S.M. Cluj) 1:52,3 — campioană republicană, 2. Liana Cardaș 1:36,4, 3. Clara Mike 1:59,2; **3 000 m:** 1. Liana Cardaș 6:16,2 — campioană republicană, 2. Eva Fokt 6:27,3, 3. Clara Mike 6:54,9; **clasament general:** 1. Liana Cardaș 235,799 p — campioană absolută, 2. Eva Fokt 245,950 p, 3. Clara Mike 250,016 p. **BĂIEȚI: 3 000 m:** 1. E. Imecs (Agronomia Cluj) 5:20,7 — campion republican, 2. Șt. Simon (C.S.M. Cluj) 5:21,3, 3. Z. Șandor (Dinamo Brașov) 5:29,3; **1 500 m:** E. Imecs 2:31,7 — campion republican, 2. L. Czimbalmos (Șc. sp. M. Ciuc) 2:34,8, 3. Șt. Simon 2:36,9; **5 000 m:** 1. E. Imecs 9:05,1 — campion republican, 2. Șt. Simon 9:22,6, 3. Z. Șandor 9:34,1; **clasament general:** 1. E. Imecs 207,026 p, campion absolut, 2. Șt. Simon 209,843, 3. L. Czimbalmos 213,450 p. **SENIOARE: 500 m:** 1. Crista Tracher (Dinamo Brașov) 50,3 — campioană republicană, 2. Maria Tașnadi (Harghita M. Ciuc) 51,9, 3. Emese Bogdan (Șc. sp. M. Ciuc) 58,1; **1 500 m:** 1. Crista Tracher 2:46,0, 2. Maria Tașnadi 2:58,3, 3. Ileana Antal (Dinamo București) 3:04,6; **SENIORI: 500 m:** 1. Dan Lăzărescu (Harghita M. Ciuc) 45,2 — campion republican, 2. V. Sotirescu (Dinamo București) 45,3, 3. A. Okoș (Dinamo Brașov) 45,4; **5 000 m:** V. Sotirescu 8:52,6, 2. Dan Lăzărescu 8:59,3, 3. Al. Boer 9:01,7.

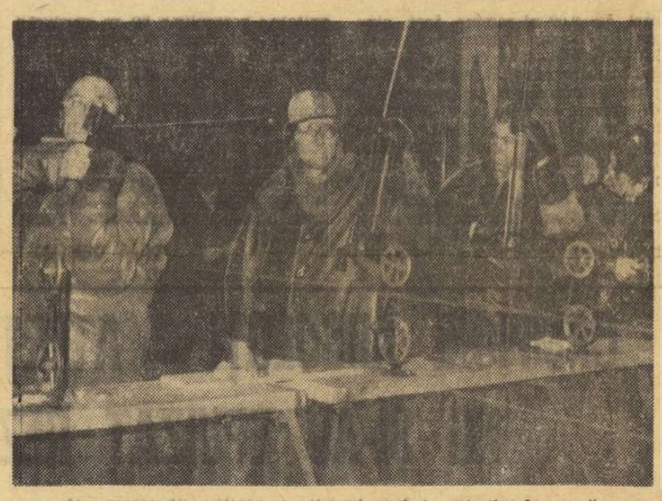

Un aspect din poligon, în timpul probei seniorilor la pușcă

HIPISM

OBIECTIVELE NOII STAGIUNI

● Efectivul cabalin care va susține probele de calificare în viitoarea stagiune cuprinde 179 de exemplare, repartizate pe generații astfel: 3 cai de 5 ani, 19 de 4 ani, 61 de trei ani și 96 de 2 ani. Cei de al 180-lea loc care completează capacitatea de cazare a grajdurilor, este ocupat de ycarlinga Hondița, născută anul trecut pe hipodrom de către mînza Honda.

● Pentru informarea din timp a cititorilor rubricii noastre asupra perspectivelor pe care le va oferi stagiunea din acest an, ne-am adresat șefului serviciului tehnic al hipodromului, tov. ing. zootehnist Voinea, cu rugămintea de a ne expune eventualele elemente noi pe care intenționează să le introducă în program. Iată răspunsul primit: „Intențiile noastre sînt multe, dar din nefericire posibilitățile rămîn la aceeași cotă de insuficiență. Dacă ar fi existat de pildă modalitatea cazării a încă 30—40 de cai dintre elementele virstnice, s-ar fi putut organiza alergări în două reprize sau chiar introducerea probelor de trap călare. În situația actuală nu putem preconiza decît sporirea numărului de alergări pe reuniune, astfel încît o zi de curse să cuprindă 8—9 probe. De asemenea, — deși faptul implică eforturi și cheltuieli suplimefare din partea serviciului financiar-administrativ — preconizăm ca limita maximă de participanți într-o alergare să se ridice de la 12, la 14—15 concurenți".

● Spectatorii care vor frecventa anul acesta cîmpul de curse ploieștean, nu vor mai avea prilejul de a-l vedea conducînd în probele publice pe antrenorul Teofil Ștefan. În cursul lunii februarie, după o îndelungată activitate pe pistă, el se pensionează. Îndeplinindu-și cu conștiinciozitate meseria și înconjurîndu-se întotdeauna de modestie, Teofil a fost nu numai un element de reală utilitate pentru promovarea calului în sportul de performanță, dar și un bun îndrumător în formarea cadrelor mai tinere de driveri și aprantii.

● Driverul Gigi Popescu este singurul, deocamdată, care-și va schimba locul de muncă. Despărțindu-se de antrenorul Nicolae Gheorghe, el urmează să colaboreze în această stagiune cu un alt antrenor, încă nedesemnat. De obicei foarte volubil, el s-a arătat acum sincer afectat de bilanțul negativ de anul trecut, cînd din 78 de alergări disputate a cîștigat doar 4. A fost al doilea de 7 ori, al treilea de 3 ori, al patrulea de 6 și neplasat de 53 de ori. „A fost un an tare neplăcut — ne-a spus el — și ca să-i alung amintirea, nu-mi rămîne nimic altceva de făcut, decît să-mi sporesc eforturile în muncă. Orientîndu-mă numai după un asemenea țel, sper ca în această stagiune să obțin rezultate bune".

● După ce a activat 6 luni în cadrul creșătoriei cailor de pur sînge de la Cîslău, Dumitru Todută își va relua în actualul sezon locul de driver.

● Intîlnire cu driverii Crăciun și Nicolae Ion. Primul e fericit că de cîteva zile soția a născut la maternitate cel de al treilea copil: o fetiță. Ambii au ținut însă să ne aducă la cunoștință obiectivul lor din acest an: „Vă rugăm să consemnați că sîntem ferm deciși să muncim cu mai multă ambiție și-n așa fel, încît să nu ne atragem nici o sancțiune".

Iată o promisiune, pe care o reproducem cu plăcere.

Niddy DUMITRESCU

* TÎRGUL DE IARNĂ *

10 ianuarie '72 - 12 februarie '72

ÎN ACEST INTERVAL
PUTEȚI CUMPĂRA
LA PREȚURI AVANTAJOASE
PRODUSE DE ÎMBRĂCĂMINTE ȘI ÎNCĂLȚĂMINTE
DE SEZON

RECOM

REDUCERI DE PREȚURI

TEATRUL SATIRIC MUZICAL „C. TĂNASE"
Prezintă
LA SALA PALATULUI R. S. R.
PREMIERA

„ȘI FEMEILE JOACĂ FOTBAL"

pretext umoristico-muzical de AUREL FELEA și SADI RUDEANU. Muzica de AUREL GIROVEANU, CĂMELIA DĂSCĂLESCU și SILE DINICU
Comentator umoristic: ANGELA MOLDOVAN, artistă emerită
Suporteri bărbați

NICU CONSTANTIN — AL. LULESCU
GEORGE ENACHE — MIHAI CIUCĂ
MIRCEA GRIGORE — LUIGI IONESCU
MIHAI CONSTANTINESCU

și AURELIAN ANDREESCU
SILE DINICU, artist emerit și orchestra sa
și ANTONIO (ITALIA)
Echipa feminină are în componența ei pe
MARINA VOICA
CĂTĂLINA MARINESCU — OLIMPIA PANCIU
ECHIPA DE BALET FEMININĂ A TEATRULUI „C. TĂNASE"
Antrenoare: ADRIANA DUMITRESCU
Înaintași: CRISTINA DAN și TUDOSE MARTINICA
Arbitră: MIHAELA BALABAN
În reprezentație: TUDORICA și TROMPETA SA
Scenografia: PUIU GANEA
Selecționer unic: BIȚU FĂLTICINEANU

A apărut nr. 1/1972

al revistei SPORT și TEHNICA

din al cărei cuprins menționăm:
● Decolarea și aterizarea verticală ● Parașute sportive ● Inițiere în tehnica pilotajului ● Orientare turistică pe schiuri ● Automobilism: Raliul balcanic; Automobile speciale; Alternatoare românești ● Motocicleta Mobra-Super ● Radioamatorism: Convertor pentru 2 m. Receptor cu 4 tranzistori. Protejarea radioreceptoarelor și televizoarelor împotriva supratensiunii din rețea ● Planuri și schițe pentru aeromodeliști.
Numeroase reportaje, fotoreportaje, știri, noutăți, magazin, 32 pagini, bogat ilustrate.

PRONOSPORT

I. Cagliari — Mantova	1
II. Catanzaro — Milan	X
III. Fiorentina — Sampdoria	X
IV. Internazionale — Varese	1
V. Lanerossi — Juventus	2
VI. Napoli — Atalanta	1
VII. Torino — Bologna	1
VIII. Verona — Roma	X
IX. Arezzo — Monza	1
X. Cesena — Palermo	X
XI. Foggia — Catania	1
XII. Reggina — Livorno	1
XIII. Ternana — Brescia	X

Fond de premii: 371.058 lei.
Plata premiilor va începe în Capitală de la 28 ianuarie pînă la 10 martie, în țară de la 31 ianuarie pînă la 10 martie 1972 inclusiv.

BANI, AUTOTURISME ȘI EXCURSII ÎN POLONIA ȘI ITALIA

TRAGEREA EXCEPȚIONALĂ LOTO — 25 ianuarie 1972
O NOUĂ FORMULĂ TEHNICĂ
AZI ULTIMA ZI PENTRU PROCURAREA BILETELOR!

fotbal

Plenara Comitetului federal

O IMPORTANTĂ HOTĂRÎRE PRIVITOARE LA ACTIVITATEA ANTRENORILOR

Arătam ieri, în materialul informativ asupra Plenarei Comitetului federal, că punctul cel mai important, cel mai dezbătut, de pe ordinea de zi l-a constituit **Hotărîrea cu privire la îmbunătățirea activității antrenorilor echipelor divizionare și ai centrelor de copii și juniori.**

O revenire asupra acestei chestiuni ni se pare oportună, mai ales că Hotărîrea **A FOST ADOPTATĂ** cu **precizarea că în unele prevederi de detaliu ale acestui document, Biroul federal mai trebuie să intervină, aducînd** — în termen de o lună și după o largă consultare a tuturor factorilor interesați — modificările sugerate de unii membri ai Comitetului federal.

Prezentînd un referat pe această temă, tov. Ion Șiclovan, vicepreședinte al F.R.F., a arătat că din cei 1790 de antrenori aflați în evidența federației, 5 sînt antrenori federali, 61 lucrează în aparatul organizatoric, 14 activează în străinătate, 508 sînt antrenori activi la cluburi, asociații sau centre de juniori, iar **1208 nu duc nici un fel de activitate legată de această profesie.** Și aceasta în condițiile existenței a circa 2 000 de secții de fotbal afiliate la F.R.F.! Nici sub raportul acoperirii reale a procesului de instruire pe teritoriul țării, lucrurile nu stau mai bine; e suficient să arătăm că în București sînt 537 de antrenori, în timp ce în județul Vîlcea sînt 7, în Tulcea 2, iar în Botoșani numai unul! Colegiile județene de antrenori lucrează slab; mai mult chiar, în 22 de județe activitatea colegiilor locale este — practic — inexistentă.

Cazurile de **instabilitate**, cele de **promovări spectaculoase dar nefondate** (de la calitatea de jucător, direct la aceea de antrenor principal sau secund de Divizia A), de **eludare a muncii de calificare, de pregătire neunitară** sau de **slabă activitate profesională, de abateri de la disciplină** (tocmai din partea celor care ar trebui să fie un exemplu), de **numire a unor antrenori cu ultima categorie de clasificare la cîrma unor formații divizionare A**, de **rămînere în urmă** — a unor antrenori „cu nume" — **față de noutățile metodice**, toate acestea sînt suficiente pentru a justifica reglementările a căror necesitate se făcea acut resimțită.

Despre ce este vorba, în fond? Începînd cu acest an, antrenorii vor fi împărțiți în următoarele grupe:

GRUPA ANTRENORI FEDERALI; GRUPA A (antrenori principali de Divizia A); **GRUPA B** (antrenori de Divizia B, antrenori secunzi de „A" și antrenori la centrele de copii și juniori); **GRUPA C** (antrenori de Divizia C).

Pentru atestarea în fiecare din aceste grupe, Hotărîrea impune criterii cumulative de: **categorie de clasificare** (de exemplu: pentru antrenori federali, categoria I; pentru antrenori de grupa A, categoria I sau a II-a, etc); de **lucru efectiv la diverse eșaloane divizionare** și — în fine — **de absolvire a cursurilor centrale de perfecționare.**

După cum se vede, aceste grupe nou create **nu modifică regulile de clasificare** (dimpotrivă chiar, pornesc de la ele!) ele nefăcînd altceva, în fond, decît **să precizeze categoriile de funcții pe care un antrenor le poate ocupa în raport cu nivelul său profesional, cu stagiul său în activitatea practică și cu participarea la cursurile de recilelare prezente, de altfel, în toate sectoarele vieții noastre economice și sociale.** Ideea de bază care a stat deci la baza acestei reglementări este aceea că **NU SE POATE CONFERI DREPTUL DE A LUCRA ÎN VÎRFUL PIRAMIDEI VALORICE A FOTBALULUI NOSTRU, DECÎT ACELOR CADRE TEHNICE CARE ÎNDEPLINESC ANUMITE CONDIȚII CERTE, CARE LE PROBEAZĂ CAPACITATEA PROFESIONALĂ.**

O dată alcătuite aceste grupe (care, într-un fel, sînt similare loturilor pe divizii alcătuite în cazul arbitrilor), se vor da publicității **listele de disponibilități** pentru fiecare grupă iar **cluburile nu vor putea contacta (și angaja) decît antrenori din grupa care corespunde eșalonului divizionar în care ele activează.** Este o modalitate de lucru pe care o apreciem pozitiv, pentru că ea vine să curme unele practici (nu de largă întindere, dar — cert — existente) în care angajarea antrenorilor devenea adesea o „tîrguială" ascunsă, guvernată de principii nu din cele mai aproape de etica sportivă.

Nu intrăm în amănuntele fiecărui paragraf al hotărîrii, care — de altfel — va fi dată integral publicității. Reținem însă faptul că unii din membrii Comitetului federal au făcut sugestii privind: **durata încheierii contractelor** între club și antrenor (prevăzută la 3 ani), introducerea unor **contracte provizorii** pe 1 an, în cazul antrenorilor noi, introducerea **rezultatului practic al muncii** printre criteriile de atestare în grupă etc.

În orice caz, Hotărîrea a fost adoptată în **TOATE DOMENIILE DE FOND** (împărțire pe grupe; modalități de angajare și funcționare, în scopul stabilității în munca tehnică; organizarea cursurilor de reciclare), rămînînd să mai fie precizate — cum spuneam — doar unele elemente de detalii (durată, termene).

În îmbunătățirea activității antrenorilor de fotbal din țara noastră, această reglementare adoptată de Comitetul federal este chemată să joace un rol important. Pentru că ea pune capăt arbitrarului promovează capacitățile tehnice reale și stimulează continua ridicare a nivelului profesional al antrenorului.

Radu URZICEANU

PROGRESUL BUCUREȘTI — SPARTAC VARNA 3-3 (1-2)

Pe stadionul Energia din Municipiul Gh. Gheorghiu-Dej în prezența a peste 2000 de spectatori, a avut loc meciul amical internațional dintre formațiile **Progresul București** și **Spartac Varna.** Jocul a plăcut, iar scorul de egalitate reflectă echilibrul de forțe ce a existat între cele două formații.

GH. GRUNZU, coresp.

FARUL CONSTANȚA A JUCAT LA BUȘTENI

Formația **Farul Constanța**, a susținut duminică la Bușteni, un meci de verificare cu divizionara C, Caraimanul din localitate. Jocul, destul de interesant, s-a încheiat cu victoria constănțenilor: 3—1 (1—1). Scorul a fost deschis de Stroe, de la localnici, în min. 20, apoi Antonescu a egalat cu 10 minute mai tîrziu. Tănase (min. 64) și I. Constantinescu (min. 72) au majorat numărul golurilor înscrise de constănțeni.

V. ZBARCEA — coresp.

MULȚUMESC, DINULE!

Am auzit în ultimele zile, cu putere de obsesie, că noi n-am cîștigat niciodată un meci în compania echipei Ungariei. Sînt uimit de această afirmație. Eu nu-mi aduc aminte ca NOI să fi jucat vreodată împotriva «naționalei» ungare. Nu văd, deci, cum am fi putut pierde".

Aceste cuvinte au fost rostite de Cornel Dinu, acum o săptămînă. Și mi-au rămas în minte ca șutul lui Gento în partida cu Dinamo sau ca „trasorul" lui Pele, pe Jalisco, la poarta lui Viktor.

De ce a ales Cornel Dinu, dintre atîtea și atîtea variante posibile, tocmai această frază, care ar putea trece drept gestul unui frondeur?

În primul rînd, el a ales-o pentru simplul fapt că la data ultimului joc România — Ungaria (1958) avea 10 ani.

Bineînțeles că Dinu n-a vorbit exclusiv în numele său. El știe foarte bine că Dumitru avea în ziua acelui meci de pomină doar 8 ani. Pînă și „bătrînul" Dobrin, în ciuda formidabilei sale precocități, nu avea încă ghete de fotbal la ora meciului din '58, el limitîndu-se doar la nesfîrșitele sale slalomuri tip Schranz, printre copacii de pe Maracana... Triviților.

Aceste cuvinte de tip gordian mi se par foarte firești în gura celui mai temerar fotbalist român. Ele sînt, dacă vreți, o directă la adresa scepticismului.

Dinu cunoaște bine evoluția din ultimii ani a diferitelor curente sceptice care au minat fotbalul românesc. El a ascultat, vrînd-nevrînd, bocetele care au însoțit echipa noastră după Lisabona. El a traversat Tamisa cu urechile astupate, pentru a nu auzi diatribele care au urmat meciului cu Standard Liège. El a strîns pumnii, pe aeroportul Otopeni, pentru a-și ascunde reacția în fața unor zîmbete de compătimire care însoțeau avionul decolînd spre Guadalajara sau spre Cardiff.

Dinu l-a petrecut pe Nelu Nunweiller în ziua în care acesta a plecat la Istanbul. Cei mai mulți dintre noi vedeam în Nelu un elefant murind pe malul „cornului de aur". Dar Nelu a revenit cu un tricou de campion.

Dinu a ascultat răbdător ironiile celor care vedeau în Pîrcălab și Voinea — în numele scepticismului de rigoare — două rezerve permanente pe banca stadionului Jean Bouin din Nimes. Dar tot el a citit, cu entuziasm, acum cîteva zile, declarația lui Kader Firoud, după victoria lui Nîmes, la Angouleme (3—0): „Românii mei merg excelent și reprezintă un pericol permanent pentru porțile adverse".

Pentru aceste cuvinte foarte bine găsite, îți mulțumesc, Dinule! Tu știi bine că cel mai puternic adversar al nostru în meciurile cu Ungaria ar fi prelungirea acestei stări de scepticism. Și tu mai știi, la fel de bine, că meciul acela, din 1958, a fost, de fapt, o victorie.

Mulțumesc, Dinule!

Ioan CHIRILĂ

P.S. Citesc în „France Foot-ball" declarația lui Angelo Niculescu, făcută revistei franceze, la aflarea tragerii la sorți: „Aș fi preferat să jucăm cu Anglia... Trebuie să mărturisesc însă că doresc de multă vreme să întîlnim Ungaria, pentru a dovedi progresul și maturitatea echipei noastre. Vom juca primul meci la Budapesta. Cu atît mai bine".

Dinu a fost și este jucătorul visat de antrenorul „tricolorilor"...

I. Ch.

SĂTMĂREANU II — UNUL DIN CEI PATRU OAMENI AI „NOULUI VAL"

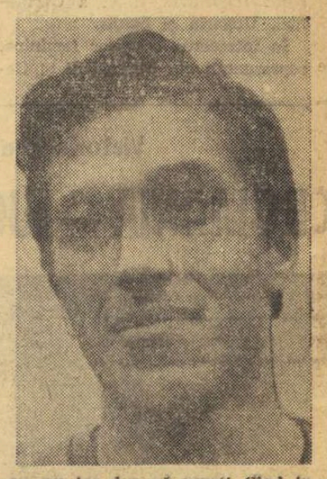

După un singur sezon în divizia A, Alexandru Sătmăreanu, sau Sătmăreanu II, cum e cunoscut în lumea fotbalului, a fost chemat împreună cu studenții clujeni Ștefan, Crețu, Uifăleanu la lotul național, pentru turneul de iarnă. Salt neașteptat de rapid și de spectaculos, fie numai și ca față de experiment. Salt neașteptat chiar și pentru Sătmăreanu II...

— Am citit de două ori gazeta, în ziua cînd am apărut în „Sportul" în lotul național. Am citit pentru că nu-mi venea să cred...

— N-ai visat niciodată lotul național?

— De visat am visat eu, cine nu visează?! Dar mă gîndeam că, dacă voi munci ca lumea, poate abia peste doi ani am să fiu chemat la „lotul mare". De altfel, cred că antrenorul Angelo Niculescu s-a gîndit să mă încerce, să vadă ce pot, iar dacă într-adevăr sînt în stare de ceva, dacă voi corespunde, atunci să mă oprească în lot și să mă rodeze pentru un debut care se va petrece mai tîrziu.

— De ce crezi că acest debut se va petrece mai tîrziu?

— Pentru că vreau să fiu realist. Și orice om realist va recunoaște un lucru: cei doi fundași centrali ai naționalei, Lupescu și Dinu, au jucat și joacă foarte bine, ceea ce înseamnă că e foarte greu să iei, curînd, locul cuiva.

— Vorbind și de Lupescu și de Dinu, să înțeleg că îți convine oricare din cele două posturi de fundaș central?

— Am jucat „central" și pe stînga și pe dreapta. Dacă se va pune, însă, problema să debutez în națională, atunci cred că pe partea dreaptă îmi pot face intrarea. Deoarece Lupescu, în excelentă formă sportivă în ultimii trei ani, nu va mai rezista la infinit... E o lege firească a vieții. De asta cred eu că nea Angelo se gîndește la un rodaj.

— Fii sincer, cînd ai venit, în vară, de la Crișul, nu ți-a fost teamă că nu vei prinde echipa la Dinamo, că vei aștepta destul de mult pe banca rezervelor?

— Dacă îmi era teamă, nu mai veneam. Eram conștient de pretențiile diviziei A, mai ales într-o echipă ca Dinamo, dar toate acestea m-au stimulat, m-au ambiționat.

— Crezi că numai ambiția te-a ajutat să joci 14 etape (cu Crișul n-ai vrut tu!) în campionat și să debutezi în Cupa campionilor europeni?

— Dacă aș crede așa ceva, ar însemna să fiu un îngîmfat, să nu recunosc, din orgoliu, că integrarea unui jucător din divizia B în divizia A depinde de foarte mulți factori. Depinde de seriozitatea noului venit, de felul în care e primit în noul mediu (eu am fost primit foarte bine, fiind ajutat să mă acomodez repede), de șansă...

— Care a fost șansa ta?

— Șansa mea cea mare s-a numit antrenorul Nicușor, care a avut multă încredere în mine, și Nunweiller III, omul lîngă care am învățat foarte multe și voi mai învăța, sînt sigur cel puțin tot atîtea.

— După primul tău sezon bucureștean, crezi că mulțumirile întrec instatisfacțiile, sau invers?

— Acum să vorbim mai bine de insatisfacții, pentru ca în viitor să vorbim mai mult de mulțumiri. Mă nemulțumește, în primul rînd, locul echipei în clasament. Apoi, mai am mult de lucrat în direcția vitezei, a execuțiilor tehnice, a cizelării jocului meu.

— Sătmăreanu II, se spune că ești un jucător dur. Ce crezi? Dar cît se poate de sincer!

— Nu sînt un jucător dur! Se exagerează! Adevărul e că eu joc în forță, că am gabarit mare, iar la noi foarte mulți atacanți sînt firavi. Și la contactul cu mine se dezechilibrează. Lumea, care, de regulă, ține cu cel mai... mic, mă fluieră, arbitrul e influențat și el, mai sînt influențați și unii cronicari, și de aici o întreagă atmosferă. Dar eu nu joc dur, vă repet! Cînd intru, intru la minge, niciodată cu intenția de a faulta. Joc în forță. Ați văzut pe Feyenoord cum a jucat. În forță, angajament fizic total... Dacă echipele noastre ar juca așa, atunci eu n-aș mai fi atît de mult condamnat. Ceea ce nu mă oprește, însă, să reafirm că trebuie să-mi cizelez jocul. Îmi trebuie mai mult calm, mai multă finețe în execuție. Faptul că am fost chemat la lotul național mă obligă să muncesc de două ori mai mult ca pînă acum, în toate direcțiile, și să greșesc de două ori mai puțin. Pentru că nu vreau să scap această ocazie, oferită cu doi ani mai devreme decît visam eu.

...Sătămăreanu II, unul din cei patru oameni ai noului val din acest an n-a împlinit încă 20 de ani. Îi va împlini în martie, după ce se va întoarce cu lotul național din turneul de peste Ocean...

Mircea M. IONESCU

AMBIȚIILE JUCĂTORILOR TÎRGOVIȘTENI

De cîteva zile, fotbaliștii de la Metalul Tîrgoviște au pus stăpînire pe locurile din jurul modernului hotel „Ciucaș", din pitoreasca stațiune montană Tușnad-Băi. Oamenii aflați aici la odihnă îi văd cotidian pe jucătorii din Tîrgoviște făcînd curse, escaladînd pante sau exersînd diferite teme din programul de pregătire. În timp ce băieții antrenorului Nicolae Tătaru, aflat în aceste zile peste hotare, lucrau cu multă poftă sub conducerea secundului Eugen Popescu, am înfiripat o discuție cu el.

— După comportarea avută astă-toamnă, am sentimentul că echipa noastră e mai puternică decît altele. Numai conjunctura nefavorabilă de la începutul campionatului, cînd am pierdut totuși un meci cîștigat pe teren cu 3—1, ne-a tăiat elanul, dar ne-am recăpătat rapid încrederea. La ora actuală ne aflăm pe locul 5 în clasament, în urma Sportului studențesc, S. N. Oltenița, Progresul București și Politehnica Galați (la egalitate de puncte cu ultimele două formații). Cei din jurul echipei noastre consideră că cele 6 puncte care ne despart de lideră nu constituie un handicap de nerecuperat, pentru că tinerii I. Stăncescu, Gh. Dumitru, B. Grigore, M. Tepeluș și ceilalți au dovedit o mare capacitate de luptă și de realizare.

— Medicul Gh. Untea ce părere are?

— Toți băieții sînt sănătoși tun. Le-am indicat un volum de antrenament în continuă creștere. După fiecare ședință de pregătire, pulsul jucătorilor este bun, examenele medicale arată că ei au resurse pentru îndeplinirea obiectivelor propuse în primăvară.

Interlocutorii ne-au anunțat apoi noutățile din lotul metalurgiștilor, indicînd numele portarului **Gh. Ilinca**, ale lui **Dumitru Economu** și **Ion Vintilă**, jucători care inspiră multă încredere conducerii tehnice. Primele antrenamente au ca scop îmbunătățirea pregătirii fizice generale, cultivîndu-se în același timp și elementele tehnice prin jocuri pe teren redus. Se va trece treptat-treptat la un program susținut de pregătire tehnică, tactică și de omogenizare, primul meci de verificare fiind planificat la 9 februarie cu F. C. Argeș.

„Ora pregătirilor" — SECVENȚĂ PETROLUL...

(Urmare din pag. 1)

cea Dridea, plecat în schimb de experiență în R.F.G.), s-au lansat într-o primă cursă de 5 000 de metri. **Cringașu, Bădin, Mihai Ionescu, Nae Ionescu, Moraru, Gruber, Dincuță, Grozea** și mai tinerii lor colegi **Adrian Mînăstire, Iordache, Cozarec, Dobre, Doru Nicolae** și **Rădulescu** — am dat doar o parte din nume — încercau să țină pas cu „capul de coloană" (luhasz), care mai tîrziu avea să fie acuzat că a tras prea tare. O spuneau, desigur, cei ce încă n-au înțeles că perioada aceasta poate fi un adevărat suport de pe care Petrolul poate pleca în evadarea din subsolul clasamentului. Au urmat apoi etape de 1 000—1 500 metri, pînă la consumarea „porției zilei", pe care antrenorul Ilie Oană o și bifase dinainte ca și realizată. Și anticiparea sa n-a fost o... aventură. **„Cine nu rezistă aici, la Sinaia, nu poate prinde echipa".** O știe toată lumea, așa că rabaturi în program nu se pot face. Petroliștii parcurg zi de zi kilometri întregi. Asta, pînă în prînz, căci după amiază sînt luate în primire micile haltere și corzile, ustensilele aduse de acasă pentru dezvoltarea forței.

Și cînd planul, pe care antrenorul Ilie Oană ne-a invitat să-l consultăm, va fi realizat sută la sută, Petrolul va trece la jocuri. Chiar în această săptămînă. Joi va întîlni pe Carpați Sinaia, simbătă, probabil, va juca cu Farul, la Ploiești. Nu, nu e prea devreme. Nu e vorba de nici o grabă. Petrolul, care un tur întreg n-a găsit formula ideală de echipă, are nevoie de jocuri-școală pentru omogenizare. Tinerii, în care conducerea tehnică își pune atîtea speranțe, trebuie să se integreze organic în ansamblul formației. A venit timpul. O integrare în cadrul ideii de joc, desigur. Pentru că moral, sufletește, nu sînt... probleme. Cei tineri se simt aici de parcă sînt de cînd lumea împreună cu cei mai vechi. De pildă, acest Doru Nicolae, venit de curînd de la „onoare", din campionatul Capitalei. Băieții îl iubesc, l-au luat aproape de ei. Probabil s-a înțeles necesitatea coeziunii sufletești, factor important în bătălia care va urma.

Ce va fi în retur? Nimeni nu spune vorbe mari. Dar toată „tabăra" petrolistă e conștientă că va fi greu. Întrecere dîrză, nu glumă, pentru depărtarea de zona aceea care... miroase a retrogradare.

★

O grupă de „minji" și „speranțe" petroliste, cu **Taporea**, cu cei doi componenți ai lotului U.E.F.A. — **Angelescu** și **Istrătescu** — și niște necunoscuți (deocamdată), frații Crăciun, Bizinichi, a rămas la Ploiești, unde băieții își împart timpul între școală sau facultate și... antrenamentele conduse de Gheorghe Pahonțu.

Pe două fronturi, Petrolul trăiește în aceste zile febra pregătirilor de care se leagă atîtea și atîtea speranțe. Că se vor împlini sau nu, vom vedea. Totul depinde de acești jucători, care s-au angajat să dobîndească reabilitarea. Toți sînt conștienți că poartă tricouri ale căror culori le-au apărat nume prestigioase ale fotbalului nostru, și aceasta implică o răspundere și mai mare.

N. R. Simbătă, antrenorul Ilie Oană ne-a anunțat că medicul și masorul echipei petroliste se află, împreună cu lotul, la Sinaia. Așadar, și sub acest aspect, fotbaliștii ploieșteni au asigurate condițiile unei bune pregătiri.

500 DE CANDIDAȚI LA EXAMENUL DE ARBITRI DE CATEGORIA I

Plenara de ieri a Colegiului central al arbitrilor

Ieri dimineață, Colegiul central al arbitrilor s-a întrunit, în formație plenară, sub președinția tov. **Andrei Rădulescu**, pentru a lua în discuție o serie de probleme din activitatea de arbitraj. La această ședință au participat și tov. **Mircea Angelescu**, președintele Federației române de fotbal, **Ion Balaș**, vicepreședinte și **Florea Tănăsescu**, secretar general.

După ce a fost analizat arbitrajul din prima parte a campionatului, au fost luate în discuție o serie de probleme tehnice și organizatorice, privind viitoarea activitate de arbitraj. S-a hotărît, astfel, alcătuirea unui regulament de clasificare a arbitrilor din lotul A, în așa fel încît la sfîrșitul campionatului să fie acordat, în baza celor mai juste criterii, titlul de CEL MAI BUN ARBITRU.

Au fost stabilite măsurile organizatorice necesare pentru examenul de arbitru de categoria I, la care se vor prezenta, în luna februarie, circa 500 de candidați.

Colegiul central al arbitrilor a mai examinat problema baremurilor, a prezenței arbitrilor români la meciurile internaționale etc.

CAMPIONI ABSOLUȚI — ATLEȚII DINAMOVIȘTI

(Urmare din pag. 1)

nului 1971 — să reținem recordul de... recorduri realizat de foarte tînărul mărșăluitor **Iulian Călineață.** Are 15 ani și în 1971 a stabilit... 15 recorduri în probele de 3 000 la 10 km marș!

Cum spuneam, însă, cu siguranță că au fost și multe alte momente care se cereau consemnate.

PARTEA A DOUA (mai puțin strălucitoare) A BILANȚULUI

Ne-am exprimat, fără rezerve, prețuirea pentru victoriile categorice obținute de reprezentanții clubului Dinamo în activitatea atletică internă a anului trecut. Este, însă, absolut necesar — **mai ales avînd în vedere potențialul uman, tehnic, organizatoric și material al acestui club** — să încercăm și o evaluare a contribuției adusă de sportivii dinamoviști la îndeplinirea obiectivelor și la reprezentarea de prestigiu a atletismului românesc la principalele competiții internaționale.

Tot cifrele ne călăuzesc prin labirintul de probe, de suișuri și coborîșuri pe care le urmărim din tribună, fără a le înțelege întotdeauna, ca acum, cînd se poate judeca „la rece" și cînd ambițiile au îndepărtat clipele de profundă amărăciune, sau de fragile justificări.

Întîlnim, din capul locului, un decalaj valoric evident, CAMPIONII ABSOLUȚI AI ATLETISMULUI NAȚIONAL N-AU REUȘIT — în ciuda unor rezultate (prea puține, însă) excelente — SĂ SE IMPUNĂ ȘI PE PLAN INTERNAȚIONAL, într-un clasament al medaliilor și punctelor Dinamo ocupînd doar locul III, după cluburile **Steaua** și **Rapid**! În bilanțul mondial al anului (primii 25 la fiecare probă) nu întîlnim decît numele argentinei Menis — clasată pe locul 6.

Cum se explică această diferență între rezultatele obținute în competițiile interne și cele realizate în marile concursuri internaționale ale sezonului trecut?

Sîntem tentați, ca întotdeauna, să căutăm primele cauze în procesul de pregătire îndeosebi în munca antrenorilor. Le cunoaștem, însă, foarte bine competența și pasiunea. Spunem acestea, gîndindu-ne, în primul rînd, la **Al. Sloenescu** — de 24 de ani „sufletul" acestei secții — dar și la ceilalți tehnicieni, nu o dată elogiați pentru rezultate remarcabile și contribuții importante la dezvoltarea atletismului nostru. Dar, au fost, oare, valorificate la maximum calitățile acestor antrenori, condițiile pe care le au asigurate (printre altele, o bază sportivă excelentă, situată în plin centrul Bucureștiului, ceea ce înseamnă foarte mult...)? Credem că nu. Mai ales dacă avem în vedere probele de semifond și fond, în care se așteaptă de la antrenorii **Mihai Tintorescu** și **Zoltan Vamoș** — două nume înscrise, cu cîțiva ani în urmă, la cotele valorice maxime ale atletismului nostru — să pregătească acei performeri de nivel internațional, european și olimpic de care ducem lipsă de atîta vreme. Știm că nu este ușor, îndeosebi la astfel de probe, dar ce anume este facil în atletism?

Altele ni se par, însă, a fi PRINCIPALELE EXPLICAȚII ALE DECALAJULUI de care aminteam și — din păcate — ele au implicații mai largi, cu destul de puține porți de ieșire.

PLUTONUL CELOR TREI...

Dacă ne referim strict la performanțele de nivel internațional, credem că trebuie pornit de la realitatea că atît la **Dinamo**, cît și la **Steaua, Rapid** sau **C.A.U.**, valoarea acestora este determinată de foarte mulți ani de prezența și evoluția a cîte doi-trei atleți fruntași.

Acum discutăm despre Dinamo...

Secția clubului din Ștefan cel Mare cuprinde 80 de seniori, dar în lupta pentru afirmarea internațională (înțelegem prin aceasta obținerea unor rezultate de prestigiu) Dinamo conta în mod normal doar pe plutonul „de vîrf", compus din **Argentina Menis, Mihaela Peneș** și **Leonida Caraiosifoglu.** După cum se știe, Argentina Menis a confirmat integral așteptările. Pentru Mihaela Peneș, însă, 1971 a fost — după accidentarea sa — un an de tranziție, marcat de o îmbucurătoare revenire de formă, dar — obiectiv — fără succesele de altădată. Cu Leonida Caraiosifoglu lucrurile s-au petrecut așa cum... nu a dorit nici el, nici antrenorul lui. Animat de bune intenții — creșterea rapidă a performanțelor — Caraiosifoglu a forțat excesiv pregătirea și rezultatul a fost o pauză de aproape șase luni!

Rămasă astfel singură, Argentina Menis n-a putut face mai mult... Poate, dacă plutonul era complet!

PERSPECTIVE INTERNAȚIONALE ȘI — DE CE NU? — OLIMPICE

Am subliniat șansele olimpice ale atleților Argentina Menis și Mihaela Peneș. Ce se așteaptă, însă, de la ceilalți componenți ai clubului care au cucerit titlul de campioni absoluți ai atletismului nostru pe anul 1971?

Pornim de la concluzia că, în general, s-a realizat o creștere valorică la această secție, unii dintre atleții dinamoviști — **Dinu Pîștalu, Elena Vintilă, Adrian Gagea,** dar și alții, realizînd recorduri sau performanțe exprimînd un progres evident.

Anul olimpic îndeamnă la autodepășire și aceasta este accesibilă multor atleți dinamoviști, chiar dacă unii dintre ei nu vor îndeplini normele pentru J. O. de la München. Nu numai noi, ci și federația de specialitate, alți tehnicieni, estimează posibilitatea unor salturi valorice care ar ridica foarte mult stacheta atletismului românesc. Se apreciază — astfel că **Elena Vintilă ar putea sări peste 6,50 m, că mărșăluitorii au reale șanse pentru îndeplinirea normei olimpice (4 h 22:00 pe 50 km), că Gheorghe Dulgheru ar putea cobori la 20,7 pe 200 m, iar Șerban Ioan (din acest an la Dinamo) urca la 2,20 m, că Dinu Pîștalu are rezerve pentru acel 5,20 m cît reprezintă norma olimpică.**

Evident, sînt de așteptat performanțe îmbunătățite și de la alți atleți, care au acumulat, în ultimul timp, suficiente posibilități de afirmare: **Nicolae Nicolae, Vasile Paul, Ștefania Lesenciuc, Vasile Dumitrescu, Nicolae Mustață...**

Pentru că — să nu uităm — a început și noul sezon competițional al atletismului internațional.

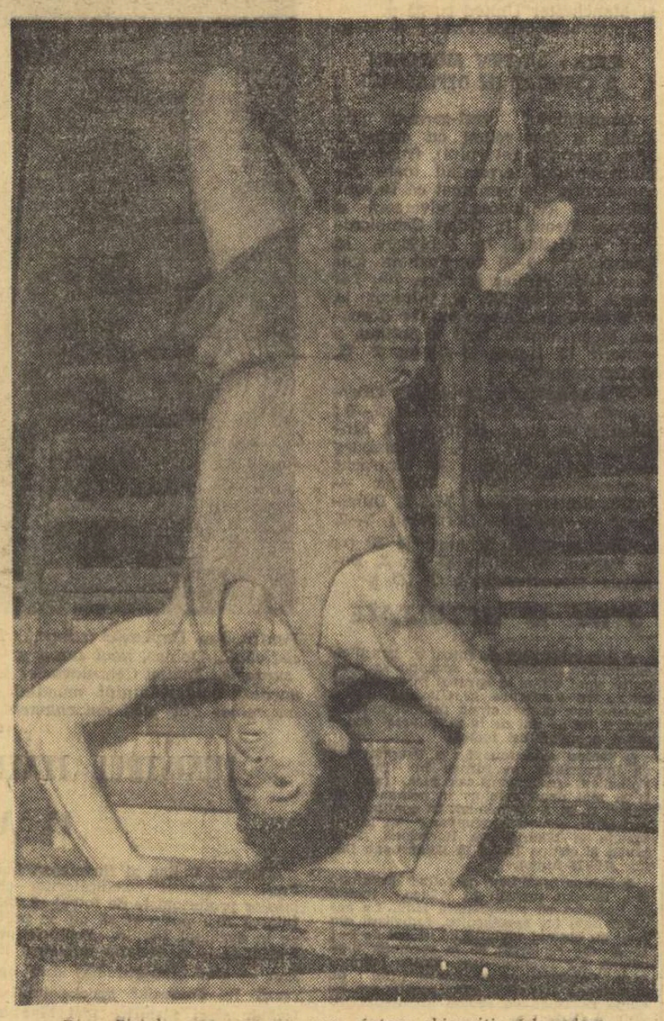

Dinu Pîștalu, așa cum nu prea sîntem obișnuiți să-l vedem...
Foto: V. BAGEAC

ÎN TURNEUL DIN BRAZILIA

STEAUA A SUFERIT O SEVERĂ ÎNFRÎNGERE: 0-7 CU PALMEIRAS!

SAO PAULO, 23 (prin telefon). Simbătă, pe stadionul Palmeiras din localitate, Steaua a întîlnit, în al doilea meci susținut în Brazilia, cunoscuta formație Palmeiras, în fața căreia a suferit o grea înfrîngere cu scorul de 0—7 (0—3).

Oaspeții au avut o evoluție sub orice critică, aș putea spune, catastrofală. Palmeiras și-a continuat drumul ascendent. După ce săptămîna trecută a învins cu 4—0 pe Santos și cu 3—0 pe Zelesnicear, Palmeiras a repurtat de data aceasta o victorie la un scor neașteptat. Succesul gazdelor se datorește evoluției foarte bune a liniei de atac, dar, nu-i mai puțin adevărat, Steaua a dat o replică surprinzător de slabă. Din punct de vedere fizic, bucureștenii au dovedit o pregătire suficientă. Sub aspect tehnic, însă, ei au decepționat, îndeosebi la pasele lungi. Românii au fost, de fiecare dată, „bătuți" la mingile pe sus și la capitolul ofensiv. Echipa bucureșteană a dovedit lipsă de coeziune între compartimente. Ea a manifestat o adevărată debandadă pe teren, care a culminat cu autogolurile lui Smarandache și Cristache. (Golurile au fost marcate de **Smarandache** (min. 4, în propria poartă), **Cesar** (min. 16), **Nei** (min. 40), **Fedatu** (min. 50 și 83), la ultimul gol o contribuție deosebită avînd și fundașul Cristache, **Leivinha** (min. 85) și **Cristache** (min. 90, din nou autogol).

Partida de pe stadionul Palmeiras desfășurată pe un timp ploios — a fost urmărită de 2 500 de spectatori, printre care s-a aflat și antrenorul echipei Ungariei, Ilovzski, care a venit să-i urmărească la lucru (n.n. ce lucru) pe Sătmăreanu și Tătaru.

Azi (n.r. duminică) Steaua va juca la Rio de Janeiro cu Vasco da Gama. În vederea continuării turneului fotbaliștilor români în Brazilia, se duc tratative pentru încă patru meciuri, cu America, cu formația din orășelul San Pedro, cu Curitiba și cu Guarani, din Campinas.

Arbitrul Nilson Cartosu Bilila a condus următoarele formații:

PALMEIRAS: Leon — Zecca, Perera, Polaco, Celsin, Dudu (min. 46 **Alfredu**), **Ademir, Edu, Leivinha, Cesar, Nei** (min. 46 **Fedatu**).

STEAUA: Haidu (min. 46 **Coman**) **— Sătmăreanu, Smarandache, Negrea, Cristache, Vigu, Ștefănescu, Pantea** (min. 46 **Aelenei**), **Tătaru, Năstase, Marcu.**

Pedro VILLA

În „Cupa speranțelor" la mini-fotbal

SPECTACOL ATRACTIV

Iubitorii fotbalului din Capitală au avut posibilitatea să urmărească timp de două zile (simbătă și duminică), în sala din șos. Ștefan cel Mare, o interesantă competiție de mini-fotbal, organizată de clubul Dinamo, dotată cu „Cupa speranțelor". La startul acestei competiții s-au aliniat patru formații bucureștene: două divizionare C — **Electronica** și **Tehnometal** — și echipele de tineret Dinamo și Steaua. Jocurile au fost în general atractive. Iată, pe scurt, filmul întrecerii: **Steaua** (tineret) **— Electronica** 7—2 (2—1). Jocul a fost în general la discreția steliștilor în care Iordănescu a făcut deliciul publicului. Autorii punctelor: Iordănescu 3, Răducanu 2, Șumulanschi și Pîslaru, pentru învingători, respectiv, Marin și Nichifor. **Dinamo** (tineret) **— Tehnometal** 6—2 (3—1). Cadeții dinamoviști avînd în trio-ul Popescu (2) — Roșu (2) — Bătăliu (2), trei buni realizatori, au obținut o victorie comodă. Pentru învinși au marcat Mitroi și Vanea. Pentru locurile 3—4: **Electronica — Tehnometal** 6—3 (3—1). Meci cu multe angajamente fizice, în forță, fără prea multă tehnică. Autorii golurilor: Ionescu (2), Nicolau (3), Ciuleanu și Udroiacă pentru învingători, respectiv Bogdan, Șerban și Vanea, pentru învinși.

Pentru locurile 1—2: **Steaua** (tineret) **— Dinamo** (tineret) 3—0 (1—0). Finala competiției a opus două bune echipe de cadeți și la capătul unui frumos spectacol fotbalistic, în care din nou a ieșit în evidență excelent jucător care este Iordănescu, victoria a revenit pe merit echipei Steaua (antrenor Emerich Jenei) cu un scor de forfait (3—0) prin punctele înscrise de Pîslaru, Iovănescu și Micloș.

AUREL PĂPĂDIE

sportul în lume

PROGRAMUL CAMPIONATELOR INTERNAȚIONALE DE TENIS DE MASĂ ALE CEHOSLOVACIEI

● **Mihalca-Vlaicov, cap de serie la simplu-feminin**

● **Echipa masculină a României întîlnește pe sportivii maghiari în primul tur**

Între 29 și 31 ianuarie se vor desfășura la Bratislava campionatele internaționale de tenis de masă ale Cehoslovaciei. În vederea acestui eveniment, au avut loc, la Praga, tragerile la sorți pentru programarea întîlnirilor pe echipe și stabilirea „capilor de serii" la întrecerile individuale.

În primul tur al întrecerilor pe echipe băieți se vor întîlni: Iugoslavia — Cuba; Bulgaria — Anglia; R.D. Germană — Cehoslovacia A; Polonia — R. F. a Germaniei; Ungaria — ROMÂNIA; Cehoslovacia B — Franța; Danemarca — Austria; Belgia — Suedia. Capi de serie în sferturi de finală sînt: Iugoslavia, R. F. a Germaniei, Ungaria și Suedia.

În întrecerea echipelor feminine, reprezentativele ROMÂNIEI și Cehoslovaciei vor juca în turul II. În primul tur se vor întîlni: Bulgaria — Austria; Suedia — Polonia; Iugoslavia — Anglia; R. F. a Germaniei — Cehoslovacia B; Franța — R.D.G.; Ungaria — Cuba. În turul doi, cîștigătoarea partidei Bulgaria — Austria întîlnește Cehoslovacia A, iar învingătoarea din meciul Ungaria — Cuba, echipa ROMÂNIEI.

La proba de simplu bărbați s-au înscris 72 de jucători. În „șaisprezecimi", capi de serie sînt: Bengston, Börzsei, Kollarovits, Stipancici, Schöller, Kunz, Weber, Jonyer, Surbek, Crlowski, Persson, Secretin, Johansson, T. Taylor, Klampar.

La simplu femei, s-au înscris 43 de concurente. În optimile de finală, capi de serie sînt: Vostova, **Mihalca**, Hovestädt, Schöller, Grofova, Resler, Simon, Kishadzi.

RALIUL MONTE CARLO DECURGE NORMAL

PARIS, 23 (Agerpres). — După primele 24 de ore de cursă, în cel de-al 41-lea raliu automobilistic Monte Carlo, 250 de echipaje continuă să parcurgă diferitele trasee, pînă acum înregistrîndu-se numai 8 abandonuri. În general, starea șoselelor este bună și chiar pe itinerarul reputat ca fiind cel mai dificil, cele 30 de echipaje plecate din Atena au ajuns cu bine la Belgrad, unde temperatura este cu 5 grade deasupra lui zero. Cele mai proaste condiții atmosferice le-au întîmpinat concurenții plecați din Monte Carlo, care în regiunea Lozere au fost surprinși de o furtună de zăpadă și au avut de înfruntat dificultățile poleiului. În tot cursul nopții, mașini speciale de curățat zăpada au lucrat pentru a permite echipajelor să treacă mai departe. Pe traseul Frankfurt pe Main a fost înregistrat abandonul italienilor Perazio—Falletti (Lancia).

PENTRU SALVAREA J.O. DE LA SAPPORO

Interviul președintelui C.O. al U.R.S.S., K. Andrianov

MOSCOVA, 23 (Agerpres). — Președintele Federației de schi a U.R.S.S. **Viktor Andreev**, care este și vicepreședinte al federației internaționale, a declarat că J. O. de iarnă de la Sapporo fără probele de schi nu ar avea nici un sens și trebuie luate toate măsurile ca schiul să rămînă în programul olimpic.

La rîndul său, **Konstantin Andrianov**, președintele Comitetului olimpic al U.R.S.S. și vicepreședinte al C.I.O., a acordat un interviu în care a spus, printre altele: **„Olimpiada de iarnă fără schi ar fi ca și Olimpiada de vară fără atletism. Toți cei cărora le sînt scumpe idealurile olimpice, de prietenie, colaborare și progres în domeniul sportului, trebuie să se unească pentru a salva jocurile de la Sapporo. Amatorii de sport sovietici sînt îngrijorați de conflictul existent între mai multe federații naționale și Comitetul internațional olimpic. La originea acestui conflict se află relațiile extrasportive ale unor federații cu fabricanții de schiuri. Popularitatea probelor de schi alpin a fost utilizată în interese pur comerciale și nu puțini campioni au fost transformați în purtători de reclamă. Consiliul federației internaționale de schi a luat o poziție destul de echivocă în acest conflict, deși exista posibilitatea să se găsească o soluție. Există unele cercuri interesate să creeze o atmosferă irespirabilă în actualul climat olimpic, să creeze sciziune în mișcarea sportivă internațională. Dar noi sperăm că forurile sportive internaționale, Comitetele olimpice naționale vor ști să ia cele mai potrivite măsuri pentru ca Olimpiada de la Sapporo să se desfășoare în condiții normale.**

La Davos, „olandezul zburător" Ard Schenk, campion european absolut de patinaj viteză, primește ovațiile tribunelor, alături de compatrioții săi Kees Verkerk și Jan Bols Telefoto: A.P.-AGERPRES

PE GHEAȚĂ ȘI PE ZĂPADĂ

ARD SCHENK — ÎN TRIUMF!

Campionatele europene de patinaj viteză, încheiate ieri pe inelul de gheață de la Davos (Elveția), au confirmat triumful patinatorului olandez **Ard Schenk.** Acesta își asigurase titlul de campion absolut al Europei chiar după a treia probă a întrecerilor — 1 500 m — pe care a cîștigat-o detașat, înregistrîndu-și astfel un triptic de victorii, început în ajun. Schenk a fost cronometrat în 2:00,57, lăsînd în urmă pe norvegianul **Ron Groenwold** — 2:01,45 și pe olandezul **Jan Bols** — 2:01,60.

Campionul european nu s-a menajat, totuși, nici în ultima probă, cea pe 10 000 m. El s-a situat în plutonul fruntaș de competitori, ocupînd locul 5. Victoria a revenit însă campionului său, marele specialist al distanței, **Kees Verkerk,** în 15:03,41. Pe următoarele două locuri: **Jan Bols** — 15:10,41 și **Stan Stiensen** (Norvegia) — 15:15,24. Timpul lui Schenk — 15:16,55.

În clasamentul pollationului, Ard Schenk ocupă primul loc cu un total de 169,702 puncte, urmat de Ron Groenwold — 170,717 p și Jan Bols — 170,771 p.

Campion mondial absolut la ultima ediție a întrecerii supreme, olandezul Ard Schenk se recomandă ca un principal candidat la medalii, în întrecerile olimpice de patinaj viteză de la Sapporo.

JEAN NOEL AUGERT S-A APROPIAT LA 3 PUNCTE DE DUVILLARD ÎN CUPA MONDIALĂ

Competiția de schi, Cupa Mondială, a programat la sfîrșitul săptămînii două probe masculine (slalom special și coborîre). Concursul nu s-a mai desfășurat la Wengen, ci la Lauberhorn, dar nici aici nu au existat condiții pentru disputarea „coborîrii".

În proba de slalom a terminat învingător francezul Jean Noel Augert în timpul de 97,92, fiind urmat de G. Thoeni (Italia) — 98,04; B. Cochran (S.U.A.) 98,69; A. Bachleda (Polonia) 99,05; Thoeni (Italia) 99,12; A. Garcia (Spania) 99,71.

În clasamentul Cupei mondiale conduce tot H. Duvillard cu 97 p, urmat de J. N. Augert — 94 p; K. Schranz — 83 p; Bachleda — 63 p; H. Messner — 55 p; B. Russi — 55 p.

SCHIORII SOVIETICI ÎNVINGĂTORI ÎN BAVARIA

În cadrul concursului internațional de schi de la Reit-im-winkl (Bavaria), proba de ștafetă 3x10 km a revenit echipei U.R.S.S. (Kurenkov, Vrotev, Akentiev) care a realizat timpul de 1h 54:48,5. Pe locul doi s-a clasat formația R. F. a Germaniei — 1h 55:59,9, urmată de selecționata secundă a R. F. a Germaniei — 1h 57:38,9 și Austria — 1h 58:47,1.

CAMPIONATUL DE HOCHEI AL U.R.S.S.

În cadrul campionatului de hochei pe gheață al U.R.S.S., echipa Aripile Sovietelor a pierdut pe teren propriu cu scorul de 7—1 (0—0, 1—4, 0—3) în fața formației Himik Voskresensk. Într-un alt joc, formațiile Torpedo Gorki și Dinamo Moscova au terminat la egalitate: 5—5 (0—0, 2—2, 3—3).

În clasament continuă să conducă T.S.K.A. Moscova cu 35 p (din 20 de meciuri), urmată de Dinamo Moscova — 34 p (din 23 jocuri), Spartak Moscova — 28 p (din 21 meciuri) etc.

În clasamentul golgeterilor conduce Vladimir Vikulov (T.S.K.A. Moscova) cu 30 p.

SLALOMISTELE DIN ITALIA S-AU IMPUS LA STARY SMOKOVEC

A început concursul internațional de schi de la Stary Smokovec (Tatra). Proba feminină de slalom uriaș a revenit Patriciei Siorpaes (Italia), cronometrată în 1:26,23. Au urmat în clasament, Daniela Viberli (Italia) — 1:27,12 și Ana Popova (Cehoslovacia) — 1:27,14. Concursul se desfășoară în cadrul „Cupei Europei".

Victorie grea a hocheiștilor juniori în al doilea meci

ROMÂNIA — IUGOSLAVIA 4-3 (0-1, 1-0, 3-2)

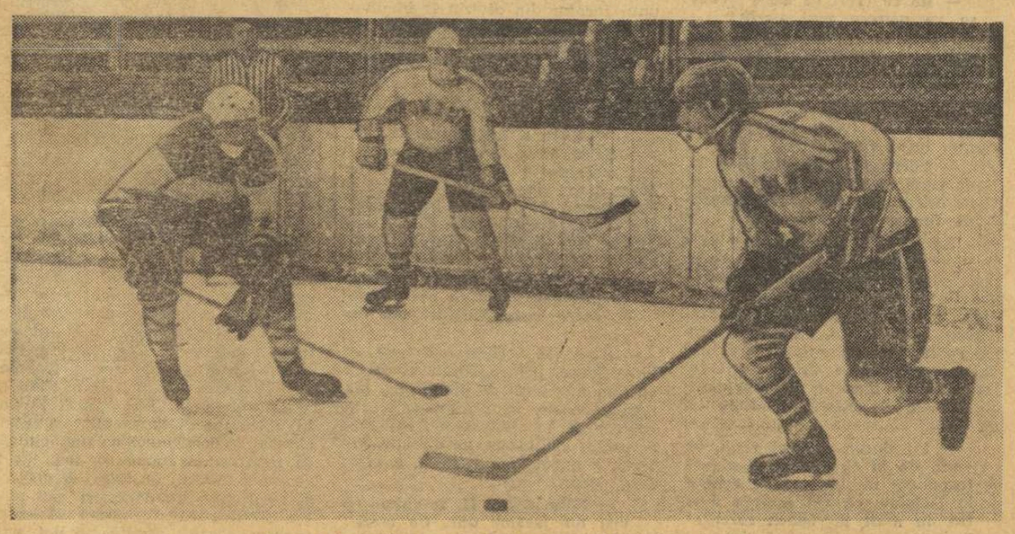

Atac al juniorilor români la poarta echipei Iugoslaviei

Aflați, probabil, sub impresia scorului categoric cu care au cîștigat primul meci (12—2), juniorii noștri au intrat pe gheață mult prea siguri de victorie în cel de-al doilea. Ieri, însă, raportul de forțe a fost mult mai echilibrat, jucîndu-se multă vreme de la egal la egal. Nemaifiind marcați de oboseala drumului, tinerii hocheiști iugoslavi au făcut o partidă mult mai bună, au luptat cu toată decizia și au deținut conducerea aproape 50 de minute din întîlnire.

Partida a fost vie, rapidă, cu faze frumoase la ambele porți, jucîndu-se în special, de o parte și de alta, pe contraatac. De altfel, cinci din cele șapte goluri ale meciului s-au înscris astfel.

În ultima repriză formația noastră (condusă inițial cu 1—0 și 2—1) a reușit să egaleze și să se desprindă apoi de un adversar extrem de tenace, care a arătat ieri valoarea lui reală.

Au marcat: **Csedö** (2), **Nistor** și **Moroșan**, pentru echipa României, **Kovac, Kavec** și **Jokic** pentru cea a Iugoslaviei.

Arbitrii **Gh. Mureșan** și **O. Barbu** (România) au condus cu autoritate un joc destul de nervos în care s-au dictat 30 de minute de penalizare. **(V. Ch.)**

CAMPIONATELE INTERNAȚIONALE DE TENIS DE MASĂ

(Urmare din pag. 1)

zultate greu de anticipat. Ne gîndim, de pildă, la scorurile strînse cu care au cîștigat echipele R. P. Chineze, și numai după ce **Li Cin-kuan** a pierdut la maghiarul **Beleznai,** iar **Lian Ko-lian** și **Si En-tin** au fost nevoiți să se încline în fața lui **Bernd Raue** (R.D.G.).

Dintre jucătorii români, cei mai bine s-au prezentat — firesc — componenții primei formații, **Șerban Doboși** și **Sergiu Luchian,** dar numai cu prețul unor eforturi deosebite.

ECHIPE FETE, optimi de finală: Polonia — România III 3—0: Noworyta — Filimon 2—0, Calinska — Sinteoan 2—1, Noworyta, Calinska — Sinteoan, Condicaru 2—0; R. D. Germană — Iugoslavia: 3—0; România II — Anglia 3—0!: Ilie — Mathews 2—0, Lessay — Howard 2—0, Lessay, Hariga — Mathews, Howard 2—0; Ungaria — Cuba 3—1; R. P. Chineză II — Bulgaria 3—0; Cehoslovacia — România IV 3—0: Silhanova — Lunteanu 2—0; Polackova — Lupu 2—0, Silhanova, Polakova — Lunteanu, Lupu 2—0; **sferturi de finală:** R. P. Chineză I — Polonia 3—0; România II — R. D. Germană 3—0!: Lessay — Stephan 2—1, Ilie — Hovestadt 2—0; Lessay, Ilie — Stephan, Hovestadt 2—0; R. P. Chineză II — Ungaria 3—1: România I — Cehoslovacia 3—1: Alexandru — Silhanova 2—0, Crișan — Polackova 2—0, Alexandru, Mihalca (Vlaicov) — Silhanova, Polackova 1—2, Alexandru — Polackova 2—1.

ECHIPE BĂIEȚI, optimi de finală: R. P. Chineză I — Iugoslavia II 3—1; R. D. Germană — România IV 3—0: Raue — Firănescu 2—0, Golitrugh — Naftali 2—0, Raue, Golitrugh — Naftali, Popovici 2—1; România I — Bulgaria 3—0; Luchian — Mitev 2—0, Doboși — Kitov 2—0, Luchian, Doboși — Mitev, Kitov 2—1; Polonia — Anglia 3—0; Ungaria — România III 3—0: Beleznai — Giurgiucă 2—1, Roszas — Nicolae 2—0, Beleznai, Roszas — Giurgiucă, Nicolae 2—1; R. P. Chineză II — Cuba 3—1; Cehoslovacia — România II 3—2: Mucka — Gheorghe 0—2, Ovcarik — Ovarez 2—0, Mucka, Ovcarik — Gheorghe, Ovanez 2—0, Ovcarik — Gheorghe 1—2, Mucka — Ovanez 2—0; **sferturi de finală:** R. P. Chineză I — R. D. Germană 3—2; **România I — Polonia 3—2;** Luchian — Wornika 0—2, Doboși — Fraczik 2—1, Luchian, Doboși — Woznika, Fraczik 1—2, Doboși — Woznika 2—0, Luchian — Fraczik 2—1; R. P. Chineză II — Ungaria 3—1, Iugoslavia I — Cehoslovacia 3—0.

În semifinalele feminine pe echipe au fost consemnate următoarele rezultate: R. P. Chineză I — România II 3—0; Li Li — Lessay 2—0, Cian Huai-yn — Ilie 2—0, Li Li, Cian Huai-yn — Lessay, Ilie 2—0; România I — R. P. Chineză II 3—0; Alexandru — Huan Si-pin 2—1, Crișan — Hu Yu-lan 2—0, Alexandru, Crișan — Huan Si-pin, Hu Yu-lan 2—1.

Mai dezinvolte decît în partida inițială, Maria Alexandru și Carmen Crișan s-au impus printr-un joc mai sigur cu mingi foarte bine dirijate. Formația secundă însă, după două victorii reconfortante în partidele anterioare, n-a putut împiedica reprezentativa R. P. Chineze să se califice în finală. Oaspetele s-au dovedit superioare pe tot parcursul întîlnirii, demonstrînd lovituri ofensive eficace și de mare spectacol.

Iată și rezultatele semfinalelor masculine: R. P. Chineză II — Iugoslavia I 3—2; România I — R. P. Chineză I 3—2: Luchian — Lian Ko-lian 0—2, Doboși — Si En-tin 1—2, Luchian, Doboși — Lian Ko-lian, Si En-tin 2—1, Doboși — Lian Ko-lian 2—1, Luchian — Si En-tin 2—1.

Ambele meciuri ale semifinalelor au fost extrem de disputate. De menționat victoria surprinzătoare a formației române asupra puternicei selecționate chineze, după ce jucătorii noștri au fost conduși cu 2—0. Printr-o mobilizare superioară în următoarele întîlniri, ei au izbutit să refacă spectaculos terenul pierdut și să încheie victorioși confruntarea, obținînd calificarea în finală, firește în urma unor eforturi serioase.

Meciurile finale s-au încheiat cu următoarele rezultate. **Femei:** R.P. Chineză I — România I 3—1: Cian Huai-yn — Alexandru 2—0, Li Li — Crișan 0—2, Cian Huai-yn, Li Li — Alexandru, Crișan 2—0, Cian Huai-yn—Crișan 2—0 **Bărbați:** R.P. Chineză II — România I 3—1: Li Cin-kuan — Doboși 2—0, Tiao Ven-yuan — Luchian 2—0, Li Cin-kuan — Tiao Ven-yuan — Doboși—Luchian 0—2, Tiao Ven-yuan — Doboși 2—1.

Buni încep probele individuale.

FOTBAL meridiane

CAMPIONATE...

ANGLIA: **MANCHESTER UNITED PE LOCUL 3!**

Neizbutind să iasă din „pasa neagră" în care se află de cîteva săptămîni, Manchester United a pierdut și meciul cu Chelsea (0—1), pe teren propriu, cedînd astfel șefia clasamentului pe care o deținea de la 9 octombrie, din etapa a 12-a. Tottenham Hotspur — viitoarea adversară a U. T. A.-ei — a pierdut în deplasare, la Newcastle, cu 3—1. Golul oaspeților a fost înscris de Alan Gilzean.

Iată alte rezultate din etapa de sîmbătă: Arsenal — Huddersfield 1—0, Leeds — Sheffield 1—0, Nottingham — Leicester 1—2, Wolverhampton — Liverpool 0—0, Everton — West Bromwich 2—1, Crystal Palace — Manchester City 1—2. În clasament — după 26 etape — conduce acum Leeds United cu 36 p, urmată de Manchester City cu același număr de puncte și Manchester United cu 35 p. Tottenham ocupă locul 8 cu 31 p.

R.F.G.: **BAYERN MUNCHEN A CIȘTIGAT ÎN DEPLASARE**

Campionatul vest-german de fotbal a fost reluat cu etapa a 18-a (prima a returului), fruntașele clasamentului terminînd toate învingătoare. De remarcat că Bayern München (viitoarea adversară a echipei Steaua în Cupa Campionilor) a cîștigat în deplasare la Düsseldorf: 1—0 cu Fortuna (gol înscris de Müller în min. 70). Liderul, Schalke 04, a întrecut la scor (5—0) pe Hannover, iar Borussia Moenchengladbach a obținut o victorie la limită (2—1) cu F. C. Kaiserslautern.

Alte rezultate: Rotweiss Oberhausen — Arminia Bielefeld 2—0; Werder — F. C. Köln 2—2; Eintracht Frankfurt — S. V. Hamburg 4—0; V.f.L. Bochum — Eintracht Braunschweig 2—0; Hertha — V.f.B. Stuttgart 2—1; M.S.V. Duisburg — Borussia Dortmund 3—2.

Clasament: 1. Schalke 04 30 p; 2. Bayern München 27 p; 3. Borussia Moenchengladbach 25 p.

ȘTIRI ● REZULTATE

● Reprezentativa de fotbal a Braziliei, campioană mondială, a acceptat să participe anul viitor la turneul internațional ce se va desfășura la Glasgow. Acest turneu este organizat cu prilejul aniversării a 100 de ani de la înființarea federației scoțiene de fotbal.

● Echipa selecționată a Uruguayului va întreprinde un turneu în Europa. Fotbaliștii uruguayeni vor juca între 27 și 31 mai două meciuri în compania echipei R. F. a Germaniei. În continuarea turneului, echipa uruguayană va întîlni Spania la Madrid sau Barcelona (7—10 iunie) și echipa Italiei la Milano sau Roma (14—18 iunie).

● Echipa braziliană de fotbal Botafogo și-a început turneul în Africa, jucînd la Bamako cu selecționata Mali. La capătul unui joc spectaculos, fotbaliștii din Mali au obținut victoria cu scorul de 2—1 (1—1). De remarcat că în formația braziliană au evoluat șase dintre componenții lotului care a cucerit titlul de campioană mondială. În continuare, echipa Botafogo va evolua în Republica Zair și Camerun.

CAMPIONATE...

ITALIA: **JUVENTUS — CAMPIOANA DE IARNĂ**

Cîștigînd în deplasare la Vicenza (3—1 cu Lanerossi) meciul din cadrul etapei a 15-a, Juventus, „bătrîna doamnă" din Torino, este campioana de iarnă a Italiei. Ultima săptămînă a turului a fost totuși mai curînd tristă pentru „albnegri", întrucît Bettega, tînărul atacant central al echipei torineze, revelația campionatului, a fost internat în spital, suferind de o afecțiune pulmonară destul de gravă. El nu va mai putea juca în acest campionat și întreaga sa carieră fotbalistică este pusă sub semnul îndoielii. Rezultatele de duminică și autorii golurilor: **Cagliari — Mantova 1—0** (Vitali), **Catanzaro — Milan 0—0, Fiorentina — Sampdoria 0—0, Internazionale — Varese 2—0** (Boninsegna și Mazzola), **Lanerossi Vicenza — Juventus 1—3** (Maraschi, respectiv Causio, Capello și Anastasi), **Napoli — Atalanta 2—1** (Sormani și Altafini, respectiv Magistrelli. Altafini a marcat al 189-lea gol al său în campionatul italian), **Torino — Bologna 1—0** (Agroppi) **Verona — Roma 1—1** (Orazi, respectiv Liguori).

În clasament conduce Juventus cu 24 p, urmată de Milan 22, Inter 21, Cagliari 20 etc. În clasamentul golgeterilor în frunte se află Boninsegna (Inter) cu 15 goluri, secundat de Bettega (Juventus) cu 10, Bigon (Milan) și Riva (Cagliari) cu cîte 8 goluri.

CESARE TRENTINI

Pentru Jan Capkovic *(stînga, tricou de culoare albă) și colegul său de națională,* Dobias, *noul sezon se arată sub semnul calificărilor competiției supreme. Echipa* Cehoslovaciei *se va lansa, în acest an, în lupta preliminariilor campionatului mondial. Formațiile cehoslovace de prima divizie au reluat din plin antrenamentele și primele partide amicale s-au și anunțat!*

MINISTRUL ITALIAN AL FINANȚELOR IA ATITUDINE

Ministrul italian al finanțelor, **Luigi Preti,** a sugerat conducătorilor cluburilor profesioniste de fotbal să cheltuiască mai puțin și să nu se preteze la evaziuni fiscale. **„Echipele profesioniste** — a declarat ministrul italian — **sînt „întreprinderi care operează în domeniul spectacolului și trebuie să-și planifice mai bine bugetul, fără a solicita degrevări de impozite, pe care noi, de altfel, nu le vom accepta. Antrenorul Helenio Herrera a ajuns să primească într-un an sume exagerat de mari și vina nu este, în definitiv, a lui, ci a celor care, pentru reclamă, jonglează cu milioanele de lire, iar acum se plîng că echipele lor trec prin mari dificultăți financiare".**

PORTISCH CONDUCE LA WIJK AAN ZEE

După 10 runde, în turneul de șah de la Wijk Aan Zee conduce Lajos Portisch (Ungaria) cu 8 p, urmat de Browne (Australia), Hort (Cehoslovacia), Pomar (Spania) cu cîte 5½ p. În runda a 10-a s-au înregistrat următoarele rezultate: Adorian — Portisch 0—1; Donner—Smislov 0—1; Hort — Pomar 1—0; Browne—Smejkal 0—1; Liubojevici — Hartoch 1—0; Savon — Ree remiză; Benkö — Langeweg remiză.

CORESPONDENȚĂ SPECIALĂ DIN LONDRA

EPILOG SURPRINZĂTOR LA „ROYAL ALBERT HALL"...

Participarea primului nostru tenisman Ilie Năstase la turneul „Rothmans" de la Londra a avut, fără îndoială, un epilog surprinzător. După cum se știe, în seara zilei de vineri, el a abandonat semifinala cu Clark Graebner, după numai un set disputat, care revenise americanului (6—3). Pentru a afla o explicație amănunțită a cauzelor care au determinat neașteptata decizie a tenismanului român, ne-am adresat corespondentului din Londra al ziarului nostru, gazetarul britanic Stan Levenson. *Iată, în rîndurile de mai jos, relatările primite prin telefon.*

Au fost multe comentarii, în ultimele 48 de ore, privind retragerea lui Ilie Năstase din semifinalele turneului de la Royal Albert Hall. Cotidienele apărute simbătă la Londra, ca și săptămînalele în ediția lor de duminică, acordă acestui subiect un spațiu considerabil în rubricile lor de sport.

În mai multe ziare poate fi văzută o fotografie sugestivă, în care Clark Graebner ridică un deget amenințător în fața lui Ilie Năstase, în timp ce acesta își strînge rachetele, pregătindu-se să iasă de pe teren. **„Năstase, palid și vădit indispus, a ieșit din sală, anunțînd că nu mai reia jocul..."** — se spune în explicația acestei poze, transmisă de agenția **„Associated Press".**

Incidentul a survenit la sfîrșitul setului întîi, care avusese o evoluție curioasă. Năstase luase conducerea cu 3—0, dar Graebner, profitînd de greșelile acestuia și știind să-și valorifice forta loviturilor pe terenul foarte rapid de „Uniturf", remontase tot handicapul. Au fost cîteva erori de arbitraj, în toată această succesiune a jocului, reclamate pe rînd de cei doi jucători. Așa cum remarca în ziarul **„Times"** și cunoscutul cronicar de tenis Rex Bellamy **„...românul a avut tot timpul o atitudine corectă, cu excepția unei singure faze, în care a cerut schimbarea arbitrului de linie."** Cîștigarea primului set pare să-l fi încălzit în mod deosebit pe Clark Graebner.

El a sărit fileul, trecînd în terenul adversarului său, pe care l-a apucat de tricou, spunîndu-i cîteva cuvinte răstite... Acesta a fost momentul în care Ilie Năstase a anunțat că abandonează partida.

Majoritatea comentatorilor acuză pe arbitrul partidei, J. Barker, care — cum scrie **„Sunday Times" — „...a pierdut autoritatea asupra celor doi jucători, tolerînd o serie de greșeli ale arbitrilor de linie".** Aceeași părere este exprimată, în ziarul **„Observer",** de către Shirley Brasher, fosta componentă a reprezentativei britanice de tenis. Ea regretă faptul că Ilie Năstase nu și-a continuat partida, subliniind: **„Românul, chiar dacă nu este încă cel mai bun tenisman din lume, rămîne unul din cei mai spectaculari".**

Într-un amplu comentariu, **„Morning Star"** atrage atenția asupra responsabilității care revine arbitrului principal al competiției, care nu l-a sancționat pe Graebner, pentru trecerea în terenul advers și bruscarea partenerului de joc. **„Ce a făcut arbitrul cînd Graebner l-a apucat de tricou pe român? În orice alt sport, un asemenea gest ar fi fost pedepsit. Dar în tenis, nu?..."**

Iată de ce, fără îndoială, a fost o veritabilă reconfortare pentru spectatorii londonezi, reapariția lui Ilie Năstase, simbătă seara, cînd a dispus în stil de mare campion de ultimul său adversar, australianul Hoad, ceea ce i-a adus, totuși, locul trei în turneu.

STAN LEVENSON

Turneul „Rothmans"

RICHEY ÎNVINGĂTOR

NĂSTASE pe locul III

LONDRA, 23 (Agerpres). — Proba de simplu bărbați din cadrul turneului internațional de tenis de la Londra a fost cîștigată de americanul Cliff Richey, care l-a învins în finală cu 7—5, 6—7, 7—5, 6—0 pe compatriotul său Clark Graebner. **În partida pentru locul trei, jucătorul român Ilie Năstase l-a învins cu 6—1, 6—2 pe australianul Lew Hoad.**

În finala probei feminine, Gall Williams (Anglia) a întrecut-o cu 5—7, 6—2, 7—5 pe Winnie Shaw (Anglia). La ultimele partide ale turneului au asistat peste 6 000 de spectatori.

BEAMON NU SE REGĂSEȘTE!...

Cîteva performanțe de valoare au fost înregistrate cu ocazia concursului de atletism desfășurat pe teren acoperit la San Francisco. Cunoscutul atlet american Al. Feuerbach l-a învins din nou pe Randy Matson (S.U.A.) în proba de aruncarea greutății. El a realizat 20,78 m, mai mult cu 27 cm decît Matson. Keino Kipchoge (Kenia) a cîștigat ușor proba de 1 milă realizînd timpul de 4:01,2. Pe locul doi s-a clasat Tom Van Ruden (S.U.A.) — 4:01,5. Suedezul Isakson a demonstrat o superioritate evidentă în proba de săritură cu prăjina, obținînd primul loc cu 5,22 m. Campionul olimpic în proba de săritură în lungime Bob Beamon (S.U.A.) a evoluat foarte modest. El a participat mai întîi la proba de triplusalt unde s-a clasat pe locul 5 cu 15,05 m. În proba de săritură în lungime Beamon a sărit doar 6.60 m. Proba a fost cîștigată de Arnie Robinson cu 7,80 m.

TELEX

În ziua a doua a concursului atletic de sală de la Philadelphia, jamaicanul Byron Dyce a terminat învingător în proba de o milă cu timpul de 4:01.8. Tommie Turner (S.U.A.) a cîștigat cursa de 600 yarzi în 1:09.9, iar echipa de ștafetă a Colegiului din New York a fost cronometrată în proba de 4x440 yarzi cu rezultatul de 3:12.2. Proba feminină de 440 yarzi a revenit sprinterei americane Gale Fitzgerald, cronometrată în 55,4.

■

Pentru a doua oară în cursul acestui sezon, atletul australian Kerry O'Brien, recordman al lumii în proba de 3 000 m obstacole, este obligat să-și întrerupă antrenamentele. Internat acum o lună la spital deoarece suferise de dureri abdominale, un abces și o întindere musculară, O'Brien își vede compromis programul de pregătire pentru Jocurile Olimpice de la München. El a declarat ziariștilor că dacă se va restabili își va relua antrenamentele și va participa la cîteva concursuri în Europa, înaintea marii confruntări olimpice.

■

În cursul unui interviu televizat, schiorul austriac Karl Schranz a declarat că se va retrage din activitatea competițională, la sfîrșitul acestui sezon. Schranz, care este în vîrstă de 33 de ani, și-a mai anunțat retragerea cu ani în urmă, revenind asupra acestei decizii. El a anunțat de data aceasta, cu toată seriozitatea, că renunță la competiții. Campionul austriac a precizat că anul viitor va fi doar... spectator la concursurile de schi

■

Președintele Federației japoneze de tenis de masă, Koji Goto, care a fost și vicepreședinte al Federației internaționale, a decedat în vîrstă de 65 de ani la Tokio. În ultimii ani ai vieții, Koji Goto a avut o contribuție importantă în promovarea prieteniei dintre sportivii din Japonia și R. P. Chineză.

■

Boxerul francez de cat. mijlocie, Gratien Tonna, care a trecut la profesionism, a repurtat o nouă victorie internațională. În gala disputată la Marsilia, el l-a învins prin descalificare în repriza a 5-a pe spaniolul Jose Madrazo.

■

Campionul de box al Franței la cat. mijlocie mică, Jacques Kechichian s-a întîlnit la Paris într-un meci amical cu spaniolul Epifanio Collado. Net superior, pugilistul francez a repurtat victoria prin abandon în repriza a 9-a.

■

Tenismanul australian Tony Roche, care a absentat mai multă vreme din arena sportivă, fiind operat la mîna stîngă, și-a reluat antrenamentele. Tony Roche a declarat ziariștilor că își va face reintrarea în primăvara anului 1972. „În cazul că operația nu a reușit pe deplin — a spus Roche — atunci voi renunța la turneele profesioniste și voi juca numai în echipa Australiei în „Cupa Davis". În continuare, Roche a spus: „Tenismenii australieni trebuie să facă o figură frumoasă în Cupa Davis și să revină pe primul plan al acestei importante competiții".

Redacția și administrația: București, str. Vasile Conta nr. 16; telefoane: centrală 11.10.05, secția corespondenți 11.51.09, interurban 72 și 286; telex: sportrom buc. 180, Tiparul „I. P. Informația", București 40368

PROLETARI DIN TOATE ȚĂRILE, UNIȚI-VĂ!

Sportul

ZIAR AL CONSILIULUI NAȚIONAL PENTRU EDUCAȚIE FIZICĂ ȘI SPORT

ANUL XXVIII — Nr. 6946 | 4 PAGINI 30 BANI | MARȚI 25 IANUARIE 1972

DELEGAȚIA DE PARTID ȘI GUVERNAMENTALĂ A REPUBLICII SOCIALISTE ROMÂNIA, CONDUSĂ DE TOVARĂȘUL NICOLAE CEAUȘESCU, A PLECAT LA PRAGA

Luni dimineața a plecat la Praga, delegația de partid și guvernamentală a Republicii Socialiste România, condusă de tovarășul Nicolae Ceaușescu, secretar general al Partidului Comunist Român, președintele Consiliului de Stat al Republicii Socialiste România, care, în conformitate cu înțelegerea intervenită, va participa la consfătuirea ordinară a Comitetului Politic Consultativ al statelor participante la Tratatul de la Varșovia.

Din delegație fac parte tovarășii Ion Gheorghe Maurer, membru al Comitetului Executiv, al Prezidiului Permanent al C.C. al P.C.R., președintele Consiliului de Miniștri, Paul Niculescu-Mizil, membru al Comitetului Executiv, al Prezidiului Permanent, secretar al C.C. al P.C.R. și Corneliu Mănescu, membru al C.C. al P.C.R., ministrul afacerilor externe.

La plecare, pe aeroportul Băneasa, delegația a fost salutată de tovarășii Manea Mănescu, Gheorghe Rădulescu, Virgil Trofin, Maxim Berghianu, Florian Dănălache, Emil Drăgănescu, Janos Fazekas, Dumitru Popa, Dumitru Popescu, Leonte Răutu, Gheorghe Stoica, Ștefan Voitec, Iosif Banc, Petre Blajovici, Miron Constantinescu, Mihai Dalea, Miu Dobrescu, Mihai Gere, Ion Ioniță, Vasile Patilineț, Mihai Marinescu, Ion Pățan, de membri ai C.C. al P.C.R., ai Consiliului de Stat și ai guvernului, conducători de instituții centrale și organizații obștești.

Erau de față Miroslav Sulek, ambasadorul R. S. Cehoslovace la București, și membri ai ambasadei.

★

În aceeași zi, delegația a sosit la Praga.

La aeroportul Ruzyne au venit în întîmpinare Gustav Husak, secretarul general al Comitetului Central al P.C. din Cehoslovacia, Ludvik Svoboda, președintele Republicii, Lubomir Strougal, președintele Guvernului federal, Vasil Bilak, Karel Hoffmann, Alois Indra, Antonin Kapek, Josef Kempny, membri ai Prezidiului C.C. al P.C.C., Vaclav Hula și Miroslav Hruskovic, membri supleanți ai Prezidiului C.C. al P.C.C., Jan Fojtik, Oldrich Svestka și Vaclav Svoboda, secretari ai C.C. al P.C.C., Bohuslav Chnoupek, ministrul afacerilor externe.

Erau prezenți ambasadorul României la Praga, Teodor Haș, precum și membri ai ambasadei.

★ ★ ★

DELEGAȚIA OLIMPICĂ A ROMÂNIEI A SOSIT ÎN ORAȘUL JOCURILOR

SAPPORO'72

Corespondență telefonică din Japonia

● În escala de la Moscova, au fost vizitate obiective turistice ● Primirea sportivilor români la Tokio și la Sapporo ● Boberii italieni efectuează selecția chiar pe pîrtia olimpică ● Panțuru a obținut timpi egali cu cei ai echipajelor elvețiene ● Biatliniștii și „alpinii" efectuează azi primele antrenamente

SAPPORO, 24 (prin telefon).

Plecată sîmbătă după-amiază de pe aeroportul internațional Otopeni delegația română, participantă la ediția a XI-a a Jocurilor Olimpice de iarnă, a sosit în seara aceleiași zile la Moscova, unde a înnoptat. Duminică, sportivii români și-au petrecut timpul, pînă la decolarea spre Sapporo, vizitînd Kremlinul, Muzeul de arme și alte obiective de mare interes turistic și istoric din capitala Uniunii Sovietice. Seara, lotul nostru s-a urcat într-un impunător avion IL-62 cu care a străbătut, în 10 ore distanța Moscova—Tokio în condiții excelente. La Tokio, reprezentanți ai Comitetului de organizare a Olimpiadei albe și ai Asociației de prietenie Japonia—România au întîmpinat lotul român, după care acesta a fost îmbarcat împreună cu alți 250 de pasageri, într-un avion DC—8. După 70 de minute de zbor, delegația a ajuns la Sapporo, unde a fost întîmpinată de oficialități și ziariști.

În cursul zilei de marți, va avea loc festivitatea primirii oficiale a delegației române, cu care prilej va fi arborat, în satul olimpic, drapelul Republicii Socialiste România, alături de ale țărilor sosite deja aici (Italia, Marea Britanie, Cehoslovacia, R.F. a Germaniei ș.a.).

Prima impresie formată la sosirea în capitala Jocurilor Olimpice de iarnă '72 a fost aceea a unei excepționale organizări, sub toate aspectele. Pîrtiile se prezintă exemplar pregătite, iar miile de persoane angrenate în organizarea Olimpiadei asigură condiții ideale de antrenament sportivilor veniți pînă acum. De altfel, condițiile naturale vin în ajutorul gazdelor. La Sapporo, temperatura se menține la minus 12 grade, iar ninsoarea a depus un strat excelent pentru schi.

Referitor la antrenamentele propriu-zise, doresc să menționez că pe pista de pe muntele Teine au fost efectuate luni primele coboriri cronometrate, atît pentru boburile de 2, cît și pentru cele de 4. Timpii cei mai buni au fost înregistrați de echipajele Italiei, care efectuează, cu acest prilej, selecția pentru J.O. (aici sînt prezente patru echipaje, dar la întrecerile oficiale au dreptul să ia startul doar

prof. PETRE FOCȘENEANU
— secretar general al F.R.S.B.

(Continuare în pag. a 4-a)

La Centrul de presă, boberii români Dragoș Panaitescu și Victor Papadopol fac declarații unei ziariste japoneze

Telefoto: A.P.-AGERPRES

CRISTA TRACHER (Dinamo Brașov) și VICTOR SOTIRESCU (Dinamo București) — CAMPIONI ABSOLUȚI LA PATINAJ VITEZĂ

TUȘNAD (prin telefon, de la trimisul nostru). Și în ultima reuniune a finalelor campionatelor naționale, ediția 1972, cînd au rămas în concurs numai seniorii, patinatorii de viteză au beneficiat de un timp favorabil și de o gheață corespunzătoare. Pista lacului Ciucaș i-a triat din nou pe alergători după capacitatea lor fizică și tehnică. Dar (păcat, că există acest dar) ca și în evoluțiile anterioare, am numărat pe degetele unei singure mîini pe viteziștii care, înțelegînd să se pregătească continuu și metodic, au obținut rezultate mai mult decît mulțumitoare. În proba de 5 000 m, Victor Sotirescu și veșnic tînărul Dan Lăzărescu au reușit să coboare sub 9 minute, iar pe distanța de 500 m acestora li s-au mai alăturat Alexandru Boer, Vasile Caroș și Gheorghe Pop, creditați cu cifre care denotă că au respectat programul de pregătire pe... uscat și apoi pe gheață.

Crista Tracher *(Dinamo Brașov) campioană absolută pe 1972*

Însă, cînd stai și te gîndești că au luat startul 19 concurenți, existînd o mare diferență între timpii realizați de fruntașii clasamentelor și ceilalți, nu poți să înțelegi de ce se cheltuiesc atîția bani cu pregătirea unei serii de patinatori plafonați sau nedotați pentru marea performanță. Credem că a venit timpul să se facă ordine prin secțiile unor cluburi și asociații care mențin, din slăbiciune sau din alte considerente, viteziști fără perspectivă.

Acum iată un „scurt metraj" al ultimelor două probe rezervate senioarelor și seniorilor. Principalele candidate la tricourile de campioane, Crista Tracher și Maria Tașnadi, și-au împărțit titlurile, prima adjudecîndu-și victoria în proba de 1 000 m, cealaltă la 3 000 m.

Mai interesante au fost disputele

Tr. IOANIȚESCU

(Continuare în pag. a 3-a)

SE ÎNTREC TINERELE TENISMENE DIN ROMÂNIA ȘI UNGARIA

Prima întîlnire internațională de tenis, între hotarele țării, este programată pentru sfîrșitul acestei săptămîni. La București are loc meciul România — Ungaria, între reprezentativele feminine de tineret. Se vor juca două întîlniri paralele — între echipele prime și cele secunde — pe distanța a cinci jocuri (sistem „Cupa Galea"). Întrecerile au loc timp de două zile, sîmbătă și duminică, în sala Steaua.

Campionatul național de tir în sală

ȚINTAȘII DINAMOVIȘTI AU MAI CUCERIT ÎNCĂ DOUĂ TITLURI

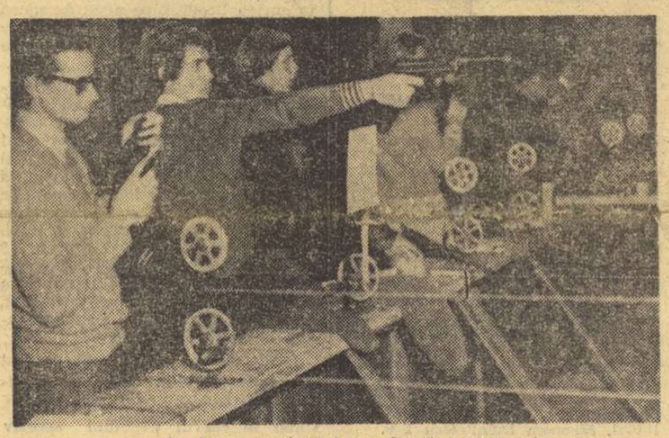

Se întrec seniorii la proba de pistol

Foto: R. PAUL

Trăgătorii dinamoviști continuă să domine întrecerile campionatului național pe 1972 la arme cu aer comprimat, ce se desfășoară în Capitală, în sala de expoziție a Institutului de arhitectură „Ion Mincu". După ce duminică, în ziua inaugurală a competiției, dinamoviștii și-au adjudecat victoria la probele de pușcă (femei și bărbați), ieri ei au cîștigat încă două titluri pe echipe, la probele de pistol, seniori și senioare. Datorită unor sportivi de clasă internațională, cum sînt Dan Iuga, Iuliu Pieptea și Anișoara Matei, formațiile dinamoviste pregătite de antrenorul Ștefan Petrescu, sînt imbatabile la ora actuală, la noi în țară. Ieri, de pildă băieții au cîștigat detașat, cu toate că n-au mai reeditat rezultatul de la finalele din toamna anului trecut cînd au punctat 1509 față de 1490 p, cu cît au cîștigat titlul acum. Un „duel" formidabil s-a dat între cei doi dinamoviști Iuga și Pieptea (rezultatele de la concursul pe echipe contează ca manșa I în confruntarea pentru titlul individual). Ambii au obținut cifre valoroase, Iuga 381 și veteranul pistolarilor noștri, Pieptea, care a împlinit recent 50 de ani, a țintit cu un punct mai puțin.

T. RĂBȘAN

(Continuare în pag. a 2-a) la rubrică)

INTERNAȚIONALELE DE TENIS DE MASĂ ALE ROMÂNIEI

AZI VOR FI CUNOSCUȚI CAMPIONII PROBELOR INDIVIDUALE

Maria Alexandru și Carmen Crișan finaliste la dublu

CLUJ, 24 (prin telefon, de la trimisul nostru).

Chiar din ziua inaugurală (duminică), ștacheta valorii „internaționalelor" de tenis de masă ale României s-a aflat la înălțime. Publicul a asistat la reeditarea unor partide de la campionatul mondial din Japonia: Li Cin-kuan cu iugoslavii Știpancici și Karakașevici (ambele cîștigate de sportivul chinez) sau alte meciuri, unde protagoniștii au furnizat spectacole comparabile numai cu cele văzute în concursurile de anvergură cum sînt campionatele europene și mondiale. Ne gîndim la frumoasele și pasionantele întreceri Alexandru — Huan Si-pin, Crișan—Hu Ju-lan, Cian Huai-lin — Alexandru, Crișan—Li Li, Raue (R.D.G.) cu Lian Ko-lian și Si En-tin, sau întîlnirile susținute de Doboși și Luchian în semifinale și finale cu cei patru parteneri chinezi, jucători a căror faimă a depășit toate meridianele.

Iar în această companie selectă, ne face plăcere să consemnăm evoluția reprezentanților României. Ei au jucat pînă acum în două finale, cele pe echipe, s-au calificat pentru finala de dublu fete (care se dispută marți seara) și în semifinale la dublu bărbați. Celelalte trei probe sînt în curs de desfășurare.

Punînd punct acestor sumare însemnări vom mai sublinia că la Cluj sportivii noștri, deși au pierdut ambele finale pe echipe, au confirmat totuși comportarea lor de acum o săptămînă de la București, în compania reputatelor reprezentative ale R.P. Chineze. Dacă ne-am opri doar asupra evoluțiilor din semifinale și finale am putea enumera multe exemple care să întărească afirmația noastră. Vom evidenția însă pe cele mai pregnante: Carmen Crișan a învins-o pentru a doua oară, consecutiv, pe semifinalista „mondialelor" de la Nagoya, Li Li, la fel și Doboși pe celebrul Lian Ko-lian sau Luchian cîștigător la Si En-tin (semifinalist la ultimele campionate ale lumii). Dar pentru ca imaginea să fie mai bine întregită să așteptăm și să vedem ce noutăți ne vor mai aduce ultimele meciuri ale acestor „internaționale".

Despre învingătorii primei zile, așii chinezi ai paletei, impresia lăsată de ei a fost din nou covîrșitoare. De forțe sensibil egale (mai ales la băieți) ei demonstrează calități de mare clasă, care produc respect și admirație în tribune. A avea asemenea oaspeți la startul unei competiții este o adevărată onoare pentru orice organizator.

În sfîrșit, încheind acest tur de orizont al primei runde din cadrul campionatelor internaționale de tenis

Constantin COMARNISCHI

(Continuare în pag. a 4-a)

„AȘ VREA UN CULOAR DE CELEBRITATE"

O siluetă atît de cunoscută lumii tenisului de masă a luat loc în tribunele Sălii Sporturilor cu aceeași discreție și politețe desăvîrșită cu care apărea pe podiumul de joc. Pentru clujeni — un punct de referință în istoria sportului anilor recenți, pentru tenisul de masă românesc — un campion de necontestat prin valoare și titluri deținute în anii '60: Radu Negulescu.

Astăzi, doctorul Radu Negulescu, dedicat în exclusivitate meseriei și păstrînd paletei care i-a adus atîtea succese de prestigiu — să ne amintim numai de cele cinci cupe ale campionilor europeni cucerite împreună cu coechipierii săi de la C.S.M. Cluj — o undă de respect interferată cu nostalgie și regret: „RESPECT — pentru cei care și-au dedicat și-și dedică zilnic multe ore acestei discipline draconice, care te smulge aerului pur și luminii solare, NOSTALGIE — la amintirea tinereții noastre sportive romantice cînd am închis în noi imagini trainice de o viață, indiferent dacă se numeau elemente tehnice sau modele umane, REGRET că am părăsit tenisul de masă de performanță fără a întrevedea la orizont un schimb de ștafetă mai ambițios decît noi, mai numeros, mai ampiu și frecvent susținut moral de către diriguitorii sportului".

„Nu mai ai încredere în sportul preferat, Radule?".

Și Radu Negulescu a conchis: „Ba da, dar l-aș vrea cu mai mult tupeu, lansat pe un culoar de celebritate, asemeni disciplinei surori care-i are pe Năstase și Țiriac".

Paul SLAVESCU

În toamnă, la București

UN MECI AMICAL ROMÂNIA—AUSTRIA

Federațiile de fotbal din România și Austria au căzut de acord pentru disputarea unui joc amical între reprezentativele celor două țări. În prezent, se duc tratative pentru stabilirea exactă a datei acestui joc care se va disputa la București. Forul austriac a propus o zi din perioada 26 august — 10 septembrie, iar federația română data de 3 septembrie. Se așteaptă confirmarea acestei date.

PEARCE (Tottenham) SUSPENDAT DE U.E.F.A.

ZURICH 24 (Agerpres). — Cu prilejul unei ședințe a comisiei de disciplină de pe lîngă U.E.F.A., care a avut loc la Zürich, au fost suspendați mai mulți jucători care s-au făcut vinovați de unele abateri de la regulamentul de joc. Printre cei suspendați se află **Ion Pop** (Rapid București), care nu va avea dreptul în viitor să joace trei etape, în cazul că Rapid va participa la o competiție internațională organizată de U.E.F.A., și **Jimmy Pearce** (Tottenham Hotspur). Acesta nu va figura în echipa sa în cele două meciuri din cadrul sferturilor de finală ale „Cupei U.E.F.A." pe care Tottenham le va juca în compania echipei U.T. Arad.

PLENARA COMITETULUI F. R. F.

Adoptarea obiectivelor internaționale pe 1972, un act de maturizare a fotbalului nostru

● Ne propunem să fim prezenți în turneul final al C.E. ● Echipa olimpică poate obține calificarea pentru München ● Iarna se pun bazele viitoarelor performanțe ● Un ansamblu de măsuri pentru viitorul sezon

Obiectivele fotbalului nostru pe plan internațional în acest an au fost pe larg prezentate Comitetului federal, în ședința sa plenară de sîmbătă, de către tov. **Ion Balaș, vicepreședinte al F.R.F.**

După ce a făcut o retrospectivă asupra lui 1971, subliniind între altele că **„succesele naționalei nu mai sînt singulare și că procesul de maturizare a fotbalului nostru, ca rezultat al unor îndelungate eforturi și numeroase măsuri, a început — este drept, încă timid — să se extindă și la nivelul cluburilor"**, vorbitorul a expus obiectivele noului an, formulate astfel:

● Reprezentativa noastră națională **A să aspire la calificarea în turneul final de patru echipe al Campionatului european** iar în toamnă, în preliminariile campionatului mondial, să cîștige primele două jocuri (Finlanda — România și România — Albania) luînd astfel o serioasă opțiune pentru calificarea, a doua oară consecutiv, în turneul final al C.M.

● Echipa olimpică să elimine Danemarca **și să se claifice pentru turneul final al J.O. de la München**, unde să candideze la un loc fruntaș.

● La rîndul lor, echipele de club **să-și continue, eventual**, în sferturile de finală ale competițiilor europene, **succesele din toamnă.**

„Este evident — a spus raportorul — **că exprimarea acestor obiective reprezintă dorințele noastre și că de fapt NICI NU NE PUTEM PROPUNE ALTELE. Tot atît de evident este și faptul că între obiective și șanse sînt deosebiri, uneori mici, alteori chiar mari, acestea depinzînd deseori și de circumstanțe. Dar, ceea ce știm precis este că AVEM DATORIA SĂ LUĂM TOATE MĂSURILE NECESARE, să nu permitem nici un fel de automulțumire și să instaurăm de pe acum în pregătiri cea mai mare seriozitate, disciplină și modestie la toate nivelele".**

În continuare, referatul prezentat a apreciat că ținîndu-se cont de experiența acumulată și privind realist competițiile, **aceste obiective sînt realizabile, cu condiția obligatorie a unei munci exigente, condusă cu competență, atît la federație, cît și la cluburi.** În această idee, s-a subliniat din nou că Biroul C.N.E.F.S. a aprobat, la propunerea F.R.F., constituirea în continuare a **DOUĂ LOTURI PARALELE** (reprezentativ și olimpic) cu obiective distincte. Evident însă, fără a se încălca acest principiu adoptat, vor putea exista interferențe și o oarecare circulație între cele două loturi, mai ales în sensul promovărilor. Se va face totul pentru ca ambele echipe să-și păstreze o structură de bază, rodată și verificată în diverse competiții

(Continuare în pag. a 3-a)

HOCHEIUL ROMÂNESC ÎNSEAMNĂ ȘI ALTCEVA DECÎT DERBYUL STEAUA — DINAMO!

Bașa, unul dintre jucătorii cei mai activi ai echipei Avintul M. Ciuc, în plină acțiune. Foto: V. BAGEAC

Limitat în ceea ce privește reprezentarea pe plan internațional la un efectiv mic (cauzele sînt arhicunoscute și nu merită a mai fi reamintite sau discutate) hocheiul nostru nu își circumscrie însă activitatea internă doar la principalele „furnizoare" ale lotului, cele două formații fruntașe — Steaua și Dinamo București — chiar dacă întîlnirile lor au devenit, în ultimul timp, evenimente sportive de marcă, oferindu-ne paralel și expresia reală a valorii noastre în acest sport. Deci, ce înseamnă hocheiul românesc, dincolo de derbyurile Steaua — Dinamo? Cea mai mare parte dintre amatorii de sport ar fi tentați să răspundă simplu: nimic sau aproape nimic!

Firește că, reducînd lucrurile doar la simpla comparație cu ceea ce gustăm destul de rar, de micul ecran, din frumusețile jocului cu crosa și cu pucul sau dacă raportăm totul doar la rezultatele pe plan internațional — uneori mai bune, alteori nu prea... — atunci răspunsurile de genul celui anterior pot fi considerate corecte. Dar am greși grav dacă am limita totul la rezultate sau la referirile asupra felului în care joacă formațiile de frunte ale hocheiului mondial. Pentru că, în țara noastră, acest sport are vechi și frumoase tradiții, neexploatate la timp din cauza penuriei de patinoare artificiale (deficiență pe cale de a fi definitiv lichidată!), dar pe care oamenii îndrăgostiți de hochei au reușit să le alimenteze permanent și să mențină astfel activitatea din orașele lor la un nivel acceptabil. Ne referim, spre exemplu, la formațiile **Avintul Miercurea Ciuc** (în acest oraș există doar de două sezoane un frumos patinoar artificial acoperit) și **Agronomia Cluj**, ambele clasate pe treptele următoare, după Steaua și Dinamo București.

Este vorba, așadar, de două echipe fruntașe. Și am făcut precizările de mai înainte, tocmai pentru ca cititorii să aibă o imagine

Călin ANTONESCU

(Continuare în pag. a 2-a) la rubrică)

PLĂCUT ȘI UTIL PENTRU TIMPUL LIBER AL CETĂȚENILOR

Dintre numeroasele atribuții ce revin, prin planul de dezvoltare a activității de educație fizică și sport pentru perioada 1971 — 1975, asociațiilor sportive din întreprinderi și instituții, remarcabil și, în bună măsură, înnoitor ni se pare a fi accentul pus pe **EXTINDEREA FORMELOR DE PETRECERE PLĂCUTĂ ȘI UTILĂ — prin practicarea exercițiilor fizice și a diferitelor întreceri — A TIMPULUI LIBER AL OAMENILOR MUNCII DIN ÎNTREPRINDERI ȘI INSTITUȚII ȘI A MEMBRILOR LOR DE FAMILIE.**

Cît de mult poate contribui — o spunem cu deplină convingere — o asemenea acțiune, bineînțeles sprijinită din toate punctele de vedere, la realizarea acelui **„SPORT PENTRU TOȚI"** despre care ne-am propus să vorbim în această rubrică.

Așadar, pentru timpul nostru liber...

Sîntem, deci, primii care, beneficiari ai acestor măsuri salutare, trebuie să le întîmpinăm cu entuziasm, dar și cu o prezență masivă și statornică la toate acțiunile ce vor fi întreprinse.

Așteptăm acum extinse sau reabilitate, drumețiile, mersul pe bicicletă, cicloturismul, înotul și canotajul popular, popicele, tenisul de masă și cel de cimp, schiul, badmingtonul, șahul și alte discipline, **a căror practicare îmbină atît de armonios petrecerea plăcută a timpului liber cu foloasele cîștigate întotdeauna de cei care se numără printre prietenii educației fizice și sportului.**

După cum se vede, unele dintre aceste forme solicită existența unui cadru organizat, responsabilitate nemijlocită a asociațiilor sportive, altele, însă, ne stau la îndemînă, ne sînt direct și larg accesibile. Ocolindu-le, așteptînd doar — de exemplu — campionatul asociației, cu programări fixe,

cu evidențe, cu prevederi uneori rigide, nu irosim, cumva, o parte din timpul liber, nu ne lipsim singuri de acel **PLĂCUT** și **UTIL** pe care-l căutăm și-l dorim pentru ceasurile de răgaz?

In aceeași ordine de idei, ni se pare potrivit să înscriem și alte cîteva obiective prin care, într-adevăr, sportul sindical poate cîștiga noi valențe de trăinicie și o extindere remarcabilă. Avem în vedere, de exemplu, **măsurile preconizate pentru dezvoltarea activităților sportive și recreative în cartierele de locuințe, în stațiunile balneo-climaterice, organizarea mai multor acțiuni specifice întreprinderilor și instituțiilor în care numărul femeilor are o pondere ridicată, extinderea centrelor de gimnastică modernă pentru femei, de gimnastică igienică și de întreținere, de culturism, patinaj etc.** Îmbunătățiri substanțiale vor trebui, de asemenea, să cunoască formele și conținutul serbărilor cultural-sportive.

Multă vreme destul de neglijate, activitățile sportive specifice cetățenilor mai vîrstnici vor fi de acum înainte în atenția asociațiilor din întreprinderi și instituții și sîntem siguri că ele se vor bucura de o largă popularitate.

Pentru realizarea tuturor acestor activități, îndeosebi a celor programate să se desfășoare în cartierele de locuințe, se va asigura un minimum de construcții și amenajări, cuprinzînd spații de joacă pentru copii, terenuri pentru practicarea unor jocuri sportive, mese din ciment pentru tenis de masă, complexe pentru practicarea culturismului. Și încă o direcție nouă în preocupările viitoare: **DESERVIREA CONTRA-COST A POPULAȚIEI, PRIN CENTRE DE INITIERE ȘI DE PRACTICARE A UNOR SPORTURI. DE ÎNCHIRIERE A MATERIALULUI ȘI ECHIPAMENTULUI.**

Toate acestea — și încă multe altele — pentru folosirea plăcută și utilă a timpului nostru liber.

Dan GÂRLEȘTEANU

ANTRENORUL FEDERAL PROF. G. ZUGRĂVESCU:

„ECHIPA ROMÂNIEI ÎȘI ÎNCEPE PREPARATIVELE PENTRU C.M. DE HANDBAL FEMININ DIN 1973!"

● JUCĂTOARELE DIN LOT — ÎN REVENIRE DE FORMĂ ● UNIVERSITATEA TIMIȘOARA SE DETAȘEAZĂ NET ● PROBLEMA PORTARILOR ÎN CURS DE REZOLVARE ● PROGRAMUL COMPETIȚIONAL AL ECHIPEI NAȚIONALE

S-a încheiat un campionat mondial de handbal feminin, vine altul... Preocupările nu sînt niciodată diminuate. Peste doi ani, echipa României — ale cărei pretenții au început din nou să crească, pe bună dreptate, am zice noi — se va prezenta la startul preliminariilor, va încerca să urce și mai sus stacheta rezultatelor sale. Așadar, ce se întreprinde pe linia asigurării unei bune pregătiri a team-ului nostru reprezentativ? Am solicitat răspuns la această întrebare de sinteză antrenorului federal prof. Gabriel Zugrăvescu, pe care l-am invitat la o discuție.

— După întrecerile din Olanda, le-am revăzut împreună pe handbalistele noastre fruntașe în cadrul turneului de sală de la Timișoara. Eu mi-am spus părerea în cronicile și revenirile publicate în ziar, în timpul și după turneul găzduit de sala Olimpia. Ne-ar interesa și opiniile dv. ale specialistului care are în vedere viitorul handbalului nostru, precum și buna sa reprezentare pe plan internațional.

— Socot că de la introducerea în campionat a turului de sală, acesta a fost cel mai disputat turneu. N-am văzut decît într-o singură partidă, poate, în cea dintre Textila Buhuși și „U" Cluj, aspecte de delăsare, de neinteres. În rest, dispută aprigă, îndîrjită. La aceasta a contribuit echilibrul valoric al majorității formațiilor, precum și publicul numeros, deosebit de entuziast, care a dinamizat realmente jocul. Apreciez — mai puțin la Vointa Odorhei — preocuparea antrenorilor pentru pregătirea fizică a jucătoarelor și pentru orientarea echipelor spre un joc activ, dinamic în atac. Din păcate una dintre lipsurile generale ale handbalului românesc s-a evidențiat și cu acest prilej. Este vorba de insuficienta perseverență în perfecționarea procedeelor tehnice specifice jocului în apărare. Amplificată de dîrzenia și combativitatea cu care echipele și-au apărat șansa, această carență a dus uneori la depășirea limitelor regulamentului, la o notă de duritate exagerată.

Dintre cele 10 formații s-a detașat net Universitatea Timișoara, meritul prof. Constantin Lache fiind evident, mai ales în ceea ce privește aducerea în formă, în același timp, a tuturor jucătoarelor. Universitatea București s-a prezentat, de asemenea, bine. Corespunzător: I.E.F.S., Textila Buhuși și, deși inegală, Confecția.

— Ținînd seama de faptul că, după un principiu bun, nu există pauză în selecționarea, pregătirea și evoluția jucătoarelor care vor alcătui lotul și vor reprezenta handbalul românesc în competițiile internaționale, v-am ruga să vă referiți, în continuare, la aceste aspecte, la modul cum veți acționa.

— În urma analizei campionatului mondial din Olanda, realizată în cadrul biroului federal, s-au tras o serie de concluzii (privind vîrsta optimă a jucătoarelor pentru națională, selecția, calendarul competițional intern și internațional — care să ofere posibilitatea succesiunii pregătire-competiție-odihnă-refacere etc) pe care, la Timișoara, le-am adus la cunoștința antrenorilor. La Cluj, cu prilejul celui de al treilea turneu de sală, antrenorii vor face completări, propuneri, sugestii pentru activitatea viitoare. Tot acolo se vor face și propuneri pentru alcătuirea lotului. Personal, am remarcat revenirea în formă a majorității jucătoarelor care au luat parte la C.M. (Terezia Popa, Ibadula, Arghir, Furcoi, Băicoianu, Șoș, Mikloș, Munteanu ș.a.), precum și a unor handbaliste tinere care au confirmat speranțele, devenind elemente de bază în echipele lor (Frincu, Rublenco, Iordache, Adochiței și — în special — Vieru).

— N-ați vorbit nimic despre portari și, după convingerea mea, postul de apărătoare al buturilor constituie una dintre problemele dificile la echipele de club și, implicit, la reprezentativa țării. Deci, pe cine veți conta?

— Perfect de acord cu aprecierea la adresa portarilor. Tocmai de aceea, una dintre propunerile privind activitatea viitoare este selecționarea unui lot de 8—10 portari — din rîndul tinerelor talente — care să fie pregătit special. Porțile lotului vor fi în continuare deschise. Pentru perioada imediat următoare își vor spune cuvîntul antrenorii echipelor. Eu aș opta pentru Elisabeta Șimo și Mariana Husar.

— Ce program competițional va avea echipa națională în 1972?

— Reprezentativa României va participa la un bogat program competițional. Scopul este alcătuirea și pregătirea celei mai bune formații pentru campionatul mondial din 1973. Astfel, se va participa la turneul de la Neubrandembury (martie), la „Trofeul Iugoslavia" (iunie-iulie), „Trofeul Carpați" (noiembrie) și la întîlnirile bilaterale cu Bulgaria (deplasare), Cehoslovacia (deplasare) și R. F. a Germaniei (acasă).

Hristache NAUM

---

tir

(Urmare din pag. 1)

O luptă interesantă s-a dat între cele două formații ale clubului Steaua, care au ocupat locurile doi și trei. Steaua I, condusă de V. Atanasiu (375 p) a realizat același punctaj — 1466 — ca și echipa secundă, care a avut în Al. Gered (376 p) cel mai în formă tinăr, dar avînd la ultimele 40 de ținte o cifră mai mică prima formație a militarilor s-a clasat pe locul trei.

La pistol senioare s-au întrecut doar două echipe, Dinamo și Olimpia București. Cum era și de așteptat, Dinamo, care are în componența sa pe vicecampioana Europei, Anișoara Matei (notată ieri pe foile de arbitraj cu un valoros 371 p) a cîștigat fără emoții, la o diferență categorică — 55 p — datorită faptului că reprezentanta Olimpiei, Ana Buțu, aflată pe locul doi în ierarhia pistolarelor noastre, a avut o zi proastă și nu a marcat decît 354 p.

REZULTATE: pistol cu aer comprimat 40 lovituri seniori: 1. Dinamo București 1490 p — campioană națională (D. Iuga 381 p, I. Pieptea 380 p, G. Maghiar 368 p și Gh. Neacșu 361 p.) 2. Steaua II 1466 p (ultima decadă 370; Al. Gered 376 p, M. Teodor 366 p, I. Stanciu 363 p, și M. Dumitriu 361 p.) 3. Steaua I 1466 p (364; V. Atanasiu 375 p, I. Corneliu 366 p, C. Feciorescu 365 p și N. Ciotloș 360 p), 4. I.E.F.S. 1436 p, 5. Olimpia București 1412 p. **Senioare: 1. Dinamo București 1037 p — campioană națională** (Anișoara Matei 371 p, Viorica Mihalcea 338 p și Virginia Demetriad 328 p), 2. Olimpia București 982 p.

La junioare după manșa I (nu s-a organizat concurs pe echipe) conduc Gloria Bujdei (U.T. Arad) 349 p (ultima decadă 89 p), Monica Șerban (Dinamo) 349 p (84) și Silvia Ratz (Metalul București) 333 p.

Azi, începînd de la ora 8,30, vor începe confruntările pentru titlurile individuale la pușcă seniori, senioare și pistol juniori.

SCHI

TINERII NOȘTRI FONDIȘTI

AU REALE POSIBILITĂȚI DE PROGRES

Timp de două zile, Poiana Brașov a găzduit întrecerile internaționale de schi-fond rezervate juniorilor. Competiția, dotată cu „Cupa Caraimanul", a reunit la start o serie de tineri fondiști din **Cehoslovacia, Polonia, Ungaria, Bulgaria** și **România.** Concursul, care tinde să devină tradițional, a arătat că alergarea pe schiuri a făcut, în țările de mai sus, un frumos progres și, ceea ce este mai important, printre cei remarcați se găsesc și juniorii și junioarele din țara noastră.

„Cupa Caraimanul" a reprezentat pentru sportivii și antrenorii din țările participante un veritabil test, deoarece nu peste multă vreme are loc Campionatul european de schi fond, rezervat juniorilor. Ce a ieșit în evidență mai pregnant la aceste întreceri?

Vorbind despre sportivii români, trebuie spus de la început că ei s-au prezentat bine pregătiți și în evident progres, tehnic și tactic, față de evoluțiile din anii trecuți. Avem la ora actuală o serie de tineri fondiști care au toate posibilitățile de a crește și mai mult ca valoare și performanță. Centrele de copii au început să dea roade și se așteaptă, justificat, ca și în viitor ele să furnizeze marea majoritate a sportivilor de performanță pentru schiul de fond. Centrele din Brașov, Predeal, Azuga, Bușteni, Rîșnov, Bran, Gheorghieni, Vatra Dornei și altele dispun, la ora actuală, de antrenori care posedă cunoștințele necesare formării unor deprinderi corecte de alergare pe schiuri și asigurării unei pregătiri adecvate pentru rezultate de mare valoare.

Disputele pentru „Cupa Caraimanul" au arătat că România poate prezenta, de pe acum, la concursuri internaționale, echipe de junioare și juniori cu care să realizeze comportări onorabile. Dintre băieți, i-am remarcat pe **Ioan Tudor, Ferentz Forico, Nicolae Cristoloveanu** și **Samoilă Tamas,** care pot face noi salturi calitative. Fetele au în **Elena Basa** o lideră autoritară și demnă, care muncește cu pasiune pentru a acumula noi forțe și cunoștințe, fără de care un schior nu va putea obține succese de răsunet. În apropierea ei se află **Maria Tocitu, Iuliana Demeter, Iuliana Pața** și **Iudith Gall.** Din cele observate la concursul din Poiana Brașov, am constatat că juniorii și junioarele din România au o bună pregătire fizică, că doresc cu ardoare victoria și rezultate valoroase. Dar, comparîndu-le tehnica în alergare cu cea a schiorilor din Cehoslovacia, am remarcat că sportivii noștri depun eforturi suplimentare în alunecare din cauza poziției defectuoase, a înclinării exagerate a corpului în față, lucru ce necesită un surplus de forță și scade evident eficacitatea în alunecare. Deprinderile greșit însușite se pot remedia cu ușurință, avîndu-se în vedere vîrsta tînără a sportivilor în cauză.

Dintre ceilalți tineri schiori prezenți la concurs, cei mai bine pregătiți s-au dovedit reprezentanții Cehoslovaciei (cîștigători ai curselor individuale de simbătă) care au în **Blanka Safarova, Miroslava Jaskovska, Gabriela Sekajova** și, mai ales, în **Jiri Beran** elemente de mare perspectivă. De altfel, Cehoslovacia și România au fost singurele țări care au trimis în concurs sportivii cu care vor concura și la C. E. Legat de aceasta, vrem să facem o remarcă. Federația noastră de specialitate a hotărît ca la C. E. să prezentăm numai junioarele. Or, după cum s-a văzut la Poiana Brașov, juniorii români au realizat timpi superiori altor sportivi ce vor fi prezenți la C.E. Vor rămîne însă acasă, să se întrecă numai între ei și nu cu alți concurenți de valoare, de la care pot acumula noi cunoștințe. Poate, la acest aspect, forul nostru de specialitate ar trebui să reflecteze mai mult.

Paul IOVAN

Elena Basa *a demonstrat la „Cupa Caraiman" că poate realiza noi performanțe valoroase* Foto: Paul ROMOȘAN

SPORTUL MARAMUREȘEAN SE ADAPTEAZĂ SEZONULUI

● PATINOARE NATURALE ȘI INSTRUCTORI DE SCHI ● UN CENTRU EXPERIMENTAL DE BIATLON?

Pare aproape o ironie a vorbi despre sporturi de iarnă la Baia Mare, în aceste zile cînd un soare blînd, ca de primăvară, a inundat bulevardele capitalei maramureșene, trezind în oameni pofta promenadei și izgonind gîndurile despre asprimea iernii. Dar oricît de dulce ar fi clima în zona aceasta, a castanilor, gerul e totuși prin preajmă și măsurile de prevedere nu pot fi ignorate.

Paradoxala situație climatică ne-a dat posibilitatea, zilele trecute, să vedem curiosul tablou oferit de două terenuri libere din vecinătatea monumentalei Case de cultură. Dincolo de sala de sport a Liceului nr 3, pe unul din patinoarele naturale centrale ale municipiului, copii și tineri alunecau de zor, îmbrăcați cu pulovere groase; concomitent, de cealaltă parte a sălii, în curtea liceului, pe pista de zgură roșie, elevi în echipament sumar atletic exersau sprinturi cu fuleu amplu...

În ciuda acestei situații conjuncturale, firește că responsabilii locali au conceput, cu simțul perspectivei, planul de bătaie sportiv al sezonului. Cu sprijinul Consiliului popular municipal, care a pus la dispoziție oameni din sectorul de spații verzi, au putut fi amenajate la Baia Mare 7 patinoare naturale, dintre care două (la Liceul nr. 3 și la Cîmpul tineretului) funcționează și ca centre de învățare a patinajului. În marginea orașului, pe Dealul Florilor au fost amenajate 4 pîrtii de săniuș.

O deosebită importanță a fost acordată schiului, prin valorificarea zonelor montane din județ. Chiar în cadrul Clubului sportiv Baia Mare există un centru de schi, condus de antrenorul Vasile Görög, care alternează această activitate cu tenisul în timpul verii. La acest centru s-a format tînăra Eva Mezei (15 ani, elevă a Liceului nr. 3) care a obținut frumoase succese la început de sezon în concursurile din Bucegi și Postăvarul. La centrul din Baia Sprie, aflat sub conducerea antrenorilor Al. Tomuța și Andrei Görög, se face pregătirea schiorilor alpini și a fondiștilor. Un centru asemănător, destinat exclusiv fondiștilor, ființează la Sighetul Marmației (condus de prof. Felician Ilnițchi și Marius Pop).

Pe pîrtia de la Mogoșa, puternic înzăpezită, s-au disputat pînă acum trei concursuri de schi, aceasta rămînînd baza centrală a sportului de iarnă maramureșean. Aici există un schilift de 700 m lungime, cel vechi fiind cedat și în curs de amenajare la Baia Sprie.

Un capitol special merită zona Borșa—Fîntîna și Rohia—Tg. Lăpuș, unde copiii fac drumul de acasă pînă la școală și înapoi pe schiuri. Aici ar fi poate cel mai nimerit loc pentru **experimentarea unui centru consacrat biatlonului.** Deocamdată, la Borșa funcționează un centru de învățare a schiului și de antrenament, condus de însuși directorul școlii generale, Grigore Cervenschi.

HOCHEI

(Urmare din pag. 1)

cît mai fidelă a faptului că poziția acestor echipe în clasament nu poate fi decît rodul unei munci serioase, a unor preocupări, din păcate izolate, dar permanente și în ultimă instanță al dragostei față de acest sport. **Avîntul Miercurea Ciuc,** cu o echipă mult întinerită **(Tamas, Baka, Ballo, Csedö,** sînt doar cîteva nume ce vor avea în curînd și rezonanță în hocheiul nostru) și-a bazat totuși forța în acest campionat pe aportul unor jucători mai vechi, în frunte cu **Iuliu Szabo, Oswath** și **Vacar** și pe acumularea unei pregătiri evident mai bună decît în anii trecuți. Formația este pe cale să se închege și să capete ceva mai multă forță ofensivă sub conducerea antrenorilor **Ladislau Pușcaș** și **Francisc Sprencz.** Avem convingerea că nu peste multă vreme, Avîntul Miercurea Ciuc va intra în circuitul derbyurilor, așa cum se petreceau de fapt lucrurile cu aproape 10 ani în urmă.

Cît privește **Agronomia Cluj,** lucrurile se prezintă oarecum mai diferit. Prezentîndu-se în campionat cu o foarte sumară pregătire pe gheață, studenții clujeni au luptat cu multă ambiție doar pentru o prezență onorabilă, ceea ce n-au reușit totdeauna. În curînd, printre bazele sportive ale orașului de pe Somes se va număra și un patinoar artificial. Atunci, sîntem siguri, situația va fi cu totul alta. Neobosiții animatori ai hocheiului clujean **Anton Dihernardo,** care anul trecut n-a ezitat să-și pună chiar echipamentul și să dispute un joc, **frații Cozan, Ad. Nagy** și ceilalți, cărora li se va adăuga **Zoltan Făgăraș** de la Dinamo București, devenit asistent universitar în acel oraș, vor ști să facă din Agronomia Cluj o echipă ce va trăi nu numai prin eforturile solitare în atac ale lui **Texe** și **Gall** sau prin valoarea celor doi portari, **Roth** și **Lazăr.**

După cum se vede, hocheiul nostru înseamnă și altceva decît derbyul Steaua — Dinamo. Este drept că nu înseamnă, acum, prea mult. Dar asta numai deocamdată...

ȘEDINȚA BIROULUI FEDERAL

Vineri seara, Biroul federal a luat în discuție cîteva din problemele importante și de actualitate ale hocheiului. În primul rînd, s-a discutat, pe baza unor informări prezentate de cei însărcinați cu diferite sectoare de activitate, stadiul pregătirilor în vederea organizării grupelor B și C ale campionatului mondial. S-a constatat cu acest prilej că sub raport economic și organizatoric, lucrurile se prezintă bine. Patinoarele din București și Miercurea Ciuc vor suporta retușuri serioase, iar echipele participante vor beneficia de condiții excelente pentru întrecere. Programele au fost stabilite și comunicate Federației Internaționale.

În altă ordine de idei, Biroul federal a analizat lotul propus de antrenori și programul de pregătire al reprezentativei noastre. Lotul a fost aprobat, urmînd să fie definitivat (20 de jucători) în preajma C.M. Pînă atunci, echipa va susține o serie de partide internaționale cu selecționata R. P. Chineze, cu echipele participante la „Cupa F.R.H.", cu Austria și Elveția. Deci, confruntări serioase care vor putea da o imagine clară despre valoarea echipei și despre componența ei.

BOX

„CUPA UNIRII" — O GALĂ REUȘITĂ

Într-o organizare excelentă, asigurată de conducerea liceului Matei Basarab prin profesorul emerit **Emil Stancu,** sezonul pugilistic bucureștean a debutat duminică dimineața cu o reuniune dotată cu „CUPA UNIRII".

Strădaniile organizatorilor au fost răsplătite de aplauzele numerosului public, care a umplut pînă la refuz sala de festivități a liceului. Meciurile au fost în general bune, boxerii cei mai bine pregătiți fiind: **Constantin Grămadă** (antrenor Șerbu Neacșu), **Marian Burada** (antrenor George Potea), **Ion Dumitru** (antrenor Ilie Toma) și **Dumitru Petropavlovschi** (antrenor Mihai Voinea). Rezultate tehnice: G. Zamfir (Grivița Roșie) b.p. T. Constantinescu (Șc. sp. 2 M. Basarab), C. Grămadă (Steaua) b.p. F. Răutu (Constructorul), C. Dedulescu (C.S.Ș) b.p. N. Vlad (Gr. Roșie), F. Suceveanu (Gr. Roșie) b.p. D. Vrabie (Construct.), F. David (Construct.) b.ab. 1 D. Gancea (I.C.M. 1), N. Șerban (Voința) b.p. D. Loloț (Dinamo), I. Dumitru (I.C.M. 1) b.p. N. Ebîncă (Olimpia), M. Burada (C.S.Ș.) b.ab. 2 D. Gherase (Dinamo), D. Petropavlovschi (Electromagnetica) b.ab. 2 V. Zărnescu (Dinamo), D. Mihai (Electromag.) b. ab. 1 A. Bucur (Metalul) și Gr. Iliescu (C.S.Ș.) b.p. N. Mogoș (Gr. Roșie).

Daniel DIACONESCU

TENIS

AURELIA TRIFU CÎȘTIGĂTOAREA „CUPEI UNIRII"

Ieri, în sala Steaua, s-au încheiat întrecerile feminine dotate cu „Cupa Unirii". În partida decisivă pentru locul I, Aurelia Trifu a învins, la mare luptă, pe jună Mariana Simionescu cu 6—3, 5—7, 8—6. Învingătoarea a arătat un sensibil progres anunțînd-se, în acest an, o pretendentă serioasă la primele locuri. Mariana Simionescu, aceeași mare speranță. Alte rezultate: Mariana Simionescu — Valeria Balaj 6—2, 1—6, 7—5; Aurelia Trifu — Eleonora Dumitrescu 6—3, 6—2. Clasament final: 1 Aurelia Trifu 3 victorii, 2. Valeria Balaj 1 v, 3. Mariana Simionescu 1 v, 4. Eleonora Dumitrescu 1 v.

ATLETISM

„Universitarele"

PROMOVĂRI ȘI RESTANȚE

CLUJ, 24 (prin telefon). Așadar, după două zile de concurs — marcat de unele întreceri disputate și dominate de o atmosferă specific studențească — „universitarele 1972" au devenit un fapt consumat, deschis de acum numai comentariilor. Operație pe care o vom începe referindu-ne mai întîi la prezență. N-au răspuns — ca și în anul trecut, de altfel, — mai multe cluburi sportive universitare: Universitatea Craiova, Politehnica Galați, Institutul de mine Petroșani, precum și Institutele pedagogice din Constanța, Suceava și Galați. Absențe care s-au repercutat asupra concursului, mai multe probe (prăjină, 50 m garduri băieți și fete, înălțime, cros — fete) numărînd la start foarte puțini participanți, fapt care a exclus emulația și a redus proporțiile întrecerii.

Desigur, argumentul la care absentele ar putea (intuim) apela — lipsa sălilor necesare pregătirii — nu poate fi ignorat, el constituind o circumstanță. Dar, tocmai în condițiile unui atare argument, ar fi trebuit să se fructifice ocazia unei verificări, să se speculeze șansa unui contact cu nivelul momentan ale atletismului universitar.

Revenind, însă, la cei 151 de atleți care au participat la ediția a VI-a se cere din capul locului semnalat efortul băieților de a scoate concursul din zona modestiei, imprimîndu-i o desfășurare antrenantă și corectîndu-i cîteva din rezultatele ediției precedente. Astfel, după ce Ligor Nichifor sare 4,70 m (adăugînd 5 cm recordului său universitar de anul trecut) și timișoreanul Tamaș Szabo smulge — în urma unei curse atacată de încă trei atleți-sprinteri ai antrenorului Eugen Lupșa — o zecime de secundă din acel 5,8 realizat în 1971, înălțimea băieților — care se oprise, în ianuarie trecut, la săritura de 1,95 m a lui Mitilecis — a urcat nesperat, purtînd peste stacheta ridicată la 2 m, șase atleți. Referindu-se, de altfel, la această probă, un autorizat martor ocular, Kurt Socol, aprecia nivelul valoric bun — raportat la momentul pregătirilor — și caracterul deosebit de dinamic al probei.

Pe linia rezultatelor satisfăcătoare s-a înscris și săritura în lungime (7,30 m), performanță realizată în ziua a doua de către concurentul Ștefan Lăzărescu. Dar, dincolo de aceste „capete de afiș" ale concursului, trebuie reținut faptul că marea masă a concurenților care au participat la probe nu a atins, prin rezultate, nivelul așteptat. Cît privește comportarea fetelor, ea a fost mult mai modestă decît a băieților, la unele probe (lungime și greutate) rezultate de genul 4,81 m sau 10,02 m fiind sub nivelul admis într-un concurs ce ar trebui să reunească unele din cele mai productive centre ale atletismului nostru — cluburile universitare.

Cea mai bogată recoltă de medalii a avut — cum era de așteptat — clubul atletic universitar București (8 aur, 7 argint, 10 bronz). Au urmat, în acest clasament al medaliilor, Politehnica Timișoara (2, 2, 1), „U" Cluj (1, 2, 1) și Universitatea Brașov (1, 1, 1).

Nușa DEMIAN

„MICUȚII" ÎN ÎNTRECERE

Am pus micuții în ghilimele, fiindcă, deși am fost la campionatele municipiului București pentru juniorii de categoria a III-a, aveam sentimentul, admirînd talia majorității competitorilor, că ne aflăm la întrecerile unei categorii superioare de vîrstă. Deci selecția se pare că este bună, dar trebure să așteptăm anii viitori, pentru a culege recolta.

În condițiile improprii, oferite de sala Viitorul, am avut ocazia să remarcăm, totuși, cîțiva copii de un real talent.

Astfel, sîmbătă, la băieți, s-au impus atenției Em. Alexe (antrenor prof. M. Medeș), deja un nume în lumea atletismului, N. Zavară (antrenor prof. V. Biduleac) care practică atletismul numai din noiembrie '71 și, în special, V. Costache (antrenor prof. D. Vlădescu) care se anunță un mare talent la săritura în lungime. Prezența Auricăi Nedelea (antrenor prof. G. Mușat) în probele de duminică, rezervate fetelor, a rezolvat problema locurilor I.

Dar (de ce mereu obsedantul dar?) avem de remarcat și lucruri neplăcute. Tov. Ion Nae, vicepreședintele C.M.E.F.S. București ne atrăgea atenția, că — de exemplu — la lungime fete, cu excepția S.S.A.-ului și C.S.Ș.-ului, celelalte secții au avut o prezență minimă, sau cluburi ca Rapid și Progresul zero. Ce se întîmplă oare în aceste secții?

REZULTATE TEHNICE: **50 m b:** Em. Alexe, N. Zavară, B. Tudorache (toți S.S.A.) și D. Ionescu (L. 35) 6,5; **lungime b:** V. Costache 6,24 m, Em. Alexe 5,90 m, G. Dumitrescu 5,55 m (toți S.S.A.); **50 m f:** A. Nedelea (S.S.A.) 6,9, D. Bursuc (C.S.Ș.), C. Călinescu (S.S.A.), R. Slădescu (Steaua) și C. Bică (Constr.) 7,3; **lungime f:** A. Nedelea 5,05 m, A. Șandu (S.S.A.) 4,96 m, E. Ivan (C.S.Ș.) 4,96 m.

La sfîrșitul acestei săptămîni intră în întrecere seniorii și juniorii I.

C. M. MUREȘANU, coresp.

COOP

TÎRGUL DE IARNĂ

10 ianuarie — 12 februarie 1972

CUMPĂRĂTORI

În această perioadă beneficiați de

REDUCERI DE PREȚURI

DE 10—15 LA SUTĂ

la unele articole de îmbrăcăminte și încălțăminte pentru sezonul rece

La magazinele cooperativelor de consum s-au pus în vînzare, la prețuri reduse, o gamă variată de tesături din lînă, diverse confecții din stofă și textile îmblănite (paltoane, pardesie, sacouri, rochii, fuste taioare, articole vestimentare tip sport), cisme și ghete cu fete din P.V.C. pentru femei, ghete cu fete din piele și talpă de cauciuc pentru femei și bărbați, fulare, baticuri, broboade, mănuși etc.

Toate mărfurile sînt moderne și de bună calitate.

FOLOSIȚI ACEASTĂ OCAZIE, CARE VA DA POSIBILITATEA SĂ FACEȚI O ECONOMIE ÎN BUGETUL DV.

fotbal

EFORTURI COMUNE – F.R.F. ŞI CLUBURI – PENTRU ASIGURAREA UNEI BUNE PREGĂTIRI JUCĂTORILOR LOTULUI REPREZENTATIV

În dorința de a asigura o pregătire complexă și trainică a fotbaliștilor internaționali (ca de altfel și a celorlalți) și în urma unor discuții privind aportul jucătorilor de la cluburi pe două fronturi (club și echipe naționale), ivite la ședința de analiză a turului, F. R. Fotbal a inițiat o ședință de lucru cu antrenorii și președinții cluburilor divizionare care furnizează jucători loturilor reprezentative A și olimpic. Scopul principal al ședinței l-a constituit coordonarea eforturilor (F. R. Fotbal-club) **pentru găsirea celor mai bune soluții în pregătirea la un nivel ridicat a fotbaliștilor noștri, în așa fel încît, anul 1972 să fie o continuare a acumulărilor din ultimii ani.**

Încă de la început trebuie să subliniem și noi că rezultatele obținute de fotbalul românesc în anul 1971 sînt rodul eforturilor comune (club-F. R. Fotbal). Tocmai de aceea, coordonarea și în viitor a acestor acțiuni comune se impune ca singura cale necesar-obiectivă.

Aceasta ne-a determinat să trecem la o documentare profundă privind aportul jucătorilor la club și la echipele naționale și în alte țări, pentru a nu face loc interpretărilor greșite sau unor exagerări care ar denatura adevărata față a lucrurilor, cum au și apărut în ultimul timp.

Din datele culese a reieșit că nu există o altă cale decît cea pe care o urmăm și noi. **Întotdeauna jucătorii de valoare internațională vor depune eforturi în două direcții — la club și la echipele naționale.** În general, echipele care dau jucători „11"-lui de bază, sînt în număr restrîns pretutindeni : R.D.G. 5—6, Cehoslovacia 6, R.F.G. 6, Polonia 6 și România 5.

Asemănător nouă se prezintă și situația numărului de jucători de la echipele care participă la alcătuirea echipelor naționale respective : R.F.G. 4—5 jucători de la Bayern München, Polonia 4—5 jucători de la Gornik, R.D.G. 4—5 jucători de la F. C. Karl Zeiss. România, după cum se știe, a prezentat în ultimele jocuri patru jucători de la Dinamo. Se cunoaște, de asemenea, că în Ungaria echipa Ujpesti Dozsa dă 9—10 jucători lotului A. La toate acestea, adăugăm și numărul de jocuri ale echipelor naționale în 1971 : R.D.G. 10 jocuri, R.F.G. 9, Cehoslovacia 7, Polonia 7 și România 5.

Am făcut această sumară prezentare, pentru a arăta că în privința efortului depus de jucătorii valoroși (la club și la echipa națională) situația se prezintă asemănător și poate chiar mai dificilă la majoritatea țărilor cu fotbal avansat, cu remarca că **noi sîntem (ca număr de jocuri) în 1971, sub baremul altora.**

Datele de mai sus au fost reliefate și cu scopul ca situația existentă să devină — în mod conștient — o necesitate înțeleasă de cei doi factori și în special de antrenorii care conduc echipele cu cei mai mulți jucători în echipele naționale.

Acest fenomen trebuie privit în complexitatea lui, **în sensul primatului intereselor naționale.** Pe bună dreptate, toți vorbitorii la ședința amintită au subliniat că interesele naționale nu pot fi confundate cu altceva și că **pentru prestigiul fotbalului românesc nici un efort nu este prea mare.** De asemenea, s-a reținut și poziția fermă și înțelegătoare a antrenorilor și conducătorilor de cluburi și sensul că **obținerea unor performanțe înalte în anul 1972 nu poate fi concepută în afara unor relații de coordonare a tuturor posibilităților, în privința asigurării pregătirii fotbaliștilor fruntași în condiții cît mai bune, printr-o participare conștientă și totală, atît la club cît și la lot.**

Înainte de a trece la mijloacele practice de realizare a colaborării F. R. Fotbal-cluburi, trebuie să arătăm însă că precizarea cerințelor față de componenții celor două loturi în perioada dintre 10 ianuarie (data reluării pregătirilor) și 12 martie (data începerii returului) are — ca bază de plecare — programul loturilor A și olimpic în turneele respective. În funcție de aceste date (4 februarie — 20—22 februarie pentru lotul A și 1—10 februarie pentru lotul olimpic) jucătorii selecționați vor avea trei perioade distincte de pregătire, a cîte aproximativ 20 de zile fiecare, cu următorul conținut :

— perioada I, de la 10—31 ianuarie, **instruirea de bază care se realizează la cluburi.** În această perioadă, antrenorii trebuie să asigure — printre altele — acumulările cantitative și tonificarea organismului, necesare saltului calitativ. Trebuie să adăugăm că această pregătire de bază era oricum utilă (indiferent că se pleca sau nu în turneu) întrucît în luna februarie încep și meciurile de verificare ;

— perioada a II-a, de la 1 februarie la 20—22 februarie, **pregătirea individuală specifică, realizată în bune condițiuni în turneele respective** (climă, terenuri, ambianță competițională) ;

— perioada a III-a cuprinsă între 22 februarie — 12 martie, cînd urmează ca pregătirea să fie continuată **din nou la cluburi** (asamblare și finisare tactică).

Avînd în vedere că în turnee echipele naționale vor susține un număr de meciuri relativ mai mic decît în alți ani (lotul A în jur de cinci meciuri, lotul olimpic 3—4 meciuri) putem spune că periodizarea de mai sus este corespunzătoare atît nevoilor echipei naționale cît și celor ale cluburilor.

Referitor la mijloacele practice de coordonare a acțiunii celor doi factori F.R.F. și club, notăm :

● în zilele de 1—2 februarie, la Centrul de medicină sportivă „23 August", se va efectua **un riguros control medical.** Pentru prima dată controlul medical se va face și la întoarcerea din turnee, dînd astfel posibilitatea studierii mai atente a stadiului de pregătire atins. Datele respective vor fi trimise antrenorilor și medicilor cluburilor, pentru a le compara cu examenele medicale ulterioare ;

● jucătorii selecționați **se vor prezenta la loturi cu date succinte privind gradul de pregătire acumulat la club,** precum și cu scurte recomandări ale antrenorilor respectivi ;

● aceleași fișe individuale vor fi înmînate și antrenorilor de la cluburi de către conducerile tehnice ale loturilor și vor cuprinde date privind o **caracterizare mai completă a comportării** jucătorilor în turnee ;

● pentru integrarea jucătorilor de la club la lot și invers, atît antrenorii loturilor naționale, cît și cei de club vor trebui să dea dovadă de tact, înțelegere și abilitate pedagogică, privind această trecere de la un colectiv la altul. Unele interpretări și poziții greșite, atît ale jucătorilor cît și ale antrenorilor au dus, uneori, la stări psihice individuale și colective, în neconcordanță cu relațiile ce trebuie să existe întotdeauna între F.R.F. și cluburi. În cadrul ședinței cu antrenorii cluburilor aceste lipsuri au fost recunoscute de ambele părți, angajîndu-se reciproc ca pentru viitor acest aspect să capete atenția și rezolvarea corespunzătoare ;

● F. R. Fotbal va pune la îndemîna antrenorilor filmele realizate în turneul lotului A, pentru a analiza cît mai obiectiv comportarea jucătorilor ;

— în perioada de pregătire la cluburi (pînă la 31 ianuarie) se va ține o legătură strînsă între F. R. Fotbal și cluburi prin trimiterea pe teren — cel puțin 14 zile — a antrenorilor federali, în îndrumare și control, **pentru a constata metodele și mijloacele prin care antrenorii vor transpune în practică cele discutate.**

Desigur, după cum reiese și din acest articol, preocupările F.R.F. și ale cluburilor pentru pregătirea judicioasă a jucătorilor internaționali pentru sezonul intern și internațional 1972, s-au oprit mai mult la perioada 10 ianuarie — 12 martie 1972. Următoarele consfătuiri vor analiza conținutul muncii și aspectele coordonării eforturilor comune și pentru etapele care vor urma.

Angelo NICULESCU
Ion VOICA
— antrenori federali —

IERI, OLIMPICII S-AU ÎNTÎLNIT ÎNTÎIA DATĂ...

Primii sosiți, la întiia convocare a lotului olimpic : piteștenii Vlad, Radu și Jercan, bucureștenii Pop, Codrea și Petreanu, și clujeanul Fanea Lazăr, surprinși pe una din aleile complexului sportiv „23 August"
Foto : Theo MACARSCHI

Primul dintre loturile reprezentative care s-au reunit în acest an a fost cel olimpic. Dinspre Băile Herculane, Slănic Moldova, Voina și Poiana Brașov, dinspre Iași, Cluj și București, adică dinspre locurile unde se pregătesc echipele de club care furnizează jucători lotului, toate drumurile au dus, ieri, spre București. Ieri, la prînz, toți cei 18 jucători care vor face deplasarea în Maroc — fiecare cu ambiții și intenții mari, ca la orice început de drum — s-au întrunit la sediul federației și au plecat, spre complexul sportiv „23 August", acolo unde, astăzi și mîine, vor face pregătirile necesare pentru turneul african. Printre cei 18 jucători chemați, o noutate de ultimă oră *Broșovschi*, care îl va înlocui pe Hajnal.

Întrucît turneul din Maroc va fi de scurtă durată, s-a considerat că absența lui Broșovschi de la echipa sa de club nu va afecta pregătirile U.T.A.-ei, întrucît renumitul „ax ofensiv" arădean *Broșovschi — Domide — Kun II* își va putea continua „acumulările" în cele mai bune condiții.

Ghiță, Suciu, Pop, Mioc, Vlad, Ianul, M. Olteanu, Codrea, Pescaru, Simionaș, Broșovschi, Fanea Lazăr, Petreanu, Radu, Domide, Rugiubei, Kun II și *Jercan* vor efectua, astăzi și mîine, un control medical în circuit — o profundă și complexă testare la nivelul celor mai moderne cerințe. *„Vrem ca toți cei care vor alcătui echipa olimpică a României* — mărturisea Gh. Ola — *să corespundă din toate punctele de vedere : sănătate, capacitate de efort corespunzătoare, valoare intrinsecă și robustețe psihică. Această testare completă ne va ajuta foarte mult să știm pe ce bază pornim la drum".* Dar cele „două zile din București" vor însemna și continuarea pregătirilor făcute la cluburi, ca și o primă impresie asupra stării de spirit și de formă a fiecărui jucător. Pentru că, astăzi, antrenorul Gheorghe Ola va conduce (și urmări cu atenție) un joc la două porți, în cadrul lotului, timp de 60 de minute. Iar mîine, lotul va susține două jocuri (tot 60 de minute fiecare) cu echipele de tineret ale cluburilor Dinamo și Steaua. Joi dimineață va urma plecarea, cu avionul. Destinația Casablanca, via Paris. De fapt, joi dimineață, acest lot olimpic incomplet care va evolua în patru jocuri pe malul Atlanticului, sub denumirea de selecționată divizionară, va pleca spre Maroc cu gîndul la... München.

Mircea M. IONESCU

În luna aprilie
REPREZENTATIVA DE JUNIORI VA JUCA ÎN LIBAN

Echipa națională de juniori a țării noastre, care va participa între 13 și 21 mai la turneul U.E.F.A., din Spania, va întreprinde în luna aprilie un turneu de trei jocuri în Liban.

Turneul va fi efectuat între 4 și 17 aprilie. Antrenorul principal al reprezentativei, **Constantin Ardeleanu,** contează pe un lot de 22 de jucători, din care fac parte, printre alții, Naste, Anghelini, Bedea, Dumitriu, Luchescu, Aelenei.

VASCO DA GAMA — STEAUA 2-0 (0-0)

Fotbaliștii de la Steaua și-au continuat turneul în Brazilia jucînd duminică după-amiază, la Rio de Janeiro, cu echipa locală Vasco da Gama. Victoria a revenit fotbaliștilor brazilieni cu 2—0 (0—0), prin golurile marcate de **Arfir** și **Fereti.**

Partida s-a desfășurat pe un timp ploios, mai răcoros ca la Sao Paulo.

În turneul brazilian, Steaua n-a reușit să înscrie pînă acum nici măcar un gol !

Modificare de... rută la U.T.A.: Algeria în loc de Spania

Tratativele pentru perfectarea unui turneu în Spania al echipei U.T.A. au eșuat. Clubul Valencia, organizatorul cu care s-a tratat, n-a primit aprobarea federației sale din cauză că în perioada preconizată pentru turneul arădenilor sînt programate jocuri de campionat. În această situație, U.T.A. — prin federație — a schimbat direcția tratativelor : Algeria. Cîteva jocuri între 15 și 24 februarie. Se așteaptă răspunsul algerienilor.

Schimbări de nume în lotul Crișului

În aceste zile, Crișul își continuă pregătirile la Băile Felix. La antrenamente iau parte **Bologan, Baumgartner, Sărac, P. Nicolae, Lucaci, Bulc, Catona II, Cojocaru, Dărăban, Cociș, Schiopu, Bocșa, Agud, Tamaș, Kun I, Moț, Covalcic, Cefan** și **N. Alexandru.** Pentru delăsare în pregătiri, **Moldovan, Balog** și **Suciu** au fost scoși, pe timp nelimitat, din lotul primei echipe. De altfel, Suciu și-a manifestat dorința de a nu mai activa la Oradea. De la antrenamente lipsește și Neșu — plecat să-și satisfacă stagiul militar.

STUDENȚII BĂCĂUANI SE PREGĂTESC PENTRU VIITORUL SEZON ȘI PENTRU SESIUNEA DE EXAMENE

Studenții băcăuani se pregătesc de cîteva zile la Slănicul Moldovei, sub conducerea antrenorului Cornel Costinescu. Pe lîngă fotbal, jucătorii de la Știința Bacău au în preocupările lor și pregătirea sesiunii de examene, care se apropie.

Peste cîtva timp, Știința va începe suita de jocuri amicale, cînd va întîlni, printre altele, pe Textila Buhuși, Petrolul Moinești, Ceahlăul P. Neamț, Sport Club Bacău, Politehnica Iași.

ILIE IANCU, coresp. județean

La 31 de ani, în floarea vîrstei sportive...

„...LUPESCU NE DEZVĂLUIE „SECRETELE" SALE

Dialoghez de mai bine de o jumătate de ceas cu **NICOLAE LUPESCU,** fundașul Rapidului și al naționalei. Gerul aspru de afară a închipuit flori de gheață pe dreptunghiul ferestrei, dar înăuntru, în cameră, este cald, plăcut, ambianță în care destăinuirile lui Culai, depănate cu un ton egal, liniștit, capătă iz de poveste...

„Abia împlinisem 14 ani — își amintește Lupescu, rugat să înceapă de la primul... tricou, de la primele ghete de fotbal —, cînd jucam la I.C.A.B., la juniorii lui Papalica Macri. Un an mai tîrziu, promovam în echipa I, unde — deși nu prea înalt și destul de firav — făceam față datorită detentei, datorită curajului. Îmi plăcea să mă lupt pentru minge, sub nici un motiv nu voiam ca adversarul direct, centrul înaintaș din echipa adversă, să creadă, cumva, că mi-e frică de el, căci, am spus să vă spun, eu pe post de stoper am debutat la I.C.A.B.-seniori".

— Un stoper la... 15 ani...

— Da, și destul de prețuit, de antrenor și de colegii mei de echipă. Patru ani am jucat pe acest post pînă în ziua în care nea Ilie Savu m-a luat la el, la Flacăra roșie. Avea nevoie de un fundaș dreapta. Papalică a plîns, ceva lacrimi am lăsat și eu pe umărul primului meu antrenor. Mi-a strîns mîna, mi-a urat carieră frumoasă, după care făcea ce făcea și venea la teren să mă vadă. Pe la Flacăra roșie, prin Giulești, la Rapid, unde, după cîteva luni de rodaj, în toamna lui '63, am prins prima echipă. Tot pe post de fundaș dreapta. Stoper era Nelu Motroc.

— Din fața porții te-ai văzut trecut lîngă tușă. Din „jandarm", postat lîngă centrul înaintaș, ai devenit o umbră a tricourilor cu nr. 11. Cum ai văzut schimbarea de roluri ? Unde te-ai simțit mai la largul tău ?

Culai întîrzie puțin cu răspunsul, apoi după un timp de gîndire, cu mîna la falcă întocmai unui șahist veritabil, se explică astfel : „Nu încape vorbă, e mai simplu ca fundaș lateral. Ai de acoperit o zonă mai îndepărtată de... plasa propriei porți, unghiul adversarului tău e mai ascuțit, mai dificil. Îți scapă aripa, mai poți să-l ajungi, îi mai taie calea un altul".

Și-apoi, cu o pîlduitoare sinceritate : „Nemaișpunînd că la noi, la Rapid, un fundaș marginal se simțea arareori singur, mai ales după '63—'64, cînd sistemul cu 4 fundași se înrădăcinase de-a binelea. Vă amintiți ? Aripile noastre veneau foarte des înapoi, Năsturescu în sprijinul meu, Codreanu în ajutorul lui Greavu. Tot să joci cu asemenea „cărăuși". Și, totuși, gîndul meu rămăsese la postul de stoper, la lupta din mijlocul careului mare, unde duelurile cu înaintașii adverși se poartă pieptiș. Știu, așa este, în această zonă primejdia e mare, dar acolo unde e mai greu parcă și satisfacțiile sînt mai mari. De aceea m-a bucurat mult cînd, în 1968, prin retragerea lui Nelu Motroc, mi s-a încredințat mie tricoul cu nr. 3. Jucam lîngă Dan, un coechipier admirabil".

— Te întrerup, scuză-mă. Se simte lipsa lui Dan ?

— Și a lui Dan, și a lui Iliuță (n.n. Greavu). Nu-i ușor să pierzi două piese grele în mai puțin de doi ani, trebuie timp pînă să le înlocuiești. Sperăm, însă, ca în iarna aceasta să mai punem ceva lucruri la punct. Nea Bazil și-a întocmit un program riguros. Și-a propus să sudeze perfect două cupluri de bază : pe mine cu Boc, pe Neagu cu Daniel Ene. Acum are vreme...

— Apropo de cupluri, apropo de vreme. Sudura cu Dinu, la națională, s-a produs foarte repede. Cum îți explici ?

— Foarte simplu. Ne aflam înainte de Mexic, timp de pierdut nu era, așa încît am pus amîndoi umărul. Nici unul dintre noi nu s-a dat de o parte la greu. Ne-a dat mult curaj și faptul că, de la început, amîndoi l-am anihilat, rînd pe rînd, pe vestitul Gerd Müller, atunci în aprilie '70, la 1—1, la Stuttgart. Cu timpul, ne-am înțeles și mai bine, ne completam reciproc : lui Dinu îi plăcea să urce mai des în atac, eu rămîneam pe poziții, atent la dublaj.

— Un fundaș mereu pe poziții și, totuși, golgeter al echipei reprezentative în preliminariile Campionatului european...

— Într-adevăr, nu o dată m-a tentat și pe mine bucuria golului. Am reușit să marchez deseori la Rapid, am înscris, în toamna trecută, două goluri la națională : unul la Helsinki, unul cu Țara Galilor, ambele la fază fixe, cu capul. Deh, heading-ul stoperului...

— La sfîrșitul sezonului, recolta a fost mai bogată : calificarea în sferturi — a doua mare performanță a tricolorilor, în interval de doi ani — precum și acest titlu, recent obținut, de maestru emerit al sportului. Totul, cum s-ar spune, la bătrînețe...

— Da, în decembrie trecut, am împlinit 31 de ani, dar nu-i simt. Mai pot juca, vă asigur, cu bun randament, cel puțin doi-trei ani de aci înainte.

— Ce secrete deții ? Ai descoperit elixirul ?

— De cînd mă știu, dar, mai ales, de cînd joc fotbal de performanță, cam de la 21 de ani, am dus o ordonată viață extrasportivă. N-am făcut nici un fel de abuzuri, m-am odihnit 10 ore pe noapte, — iată, cea mai științifică recuperare după efort —, am căutat să-mi creez un cămin liniștit. Asta-i „secretul" pe care-l dețin și pe care-l recomand tuturor fotbaliștilor tineri. Să guste doar din acest elixir, cum l-ați numit dv., și marile performanțe îi vor însoți chiar și după respectabila vîrstă de 30 de ani...

G. NICOLAESCU

PLENARA COMITETULUI F.R.F.

(Urmare din pag. 1)

dar, dacă vreo accidentare va obliga să se efectueze unele mișcări, acestea vor fi făcute dacă vor duce la întărirea loturilor respective.

Un important capitol al referatului prezentat de tov. **Ion Balaș** s-a ocupat de sarcinile care stau în fața federației pentru ca obiectivele acestui an să fie atinse. Vom nota, în esență, cîteva din problemele ridicate :

— este de datoria cluburilor să acorde **toată atenția perioadei pregătitoare** în care, de fapt, se pun bazele viitorului sezon, pornind de la adevărul de mult verificat și confirmat de practică că **iarna se pun bazele viitoarelor performanțe ;**

— vor trebui depuse eforturi în vederea realizării unui **înalt nivel de pregătire fizică,** iar în partea a doua a perioadei pregătitoare, cînd vor începe jocurile de verificare, să se acorde **toată atenția corectării lipsurilor semnalate în campionatul trecut** în scopul perfecționării jocului, corespunzător cerințelor actuale ;

— să se dea indicații jucătorilor și antrenorilor privind **cerințele disciplinare sporite,** federația fiind hotărîtă să reprime cu toată energia jocul dur și actele nesportive. S-a atras atenția că și arbitrii vor primi recomandări în acest sens, pe baza indicațiilor F.I.F.A. ;

— jucătorii vor veni la loturi însoțiți de **fișe individuale,** făcute de club, în care se vor înscrie atît datele pregătirii și recomandările necesare cît și caracterizarea comportamentului respectiv, ca o cerință a coordonării metodice și pedagogice. Acest lucru se va petrece și în sens invers ;

— s-a subliniat necesitatea unei **atente grije în conservarea „fondului național de jucători valoroși",** din toate punctele de vedere, arătîndu-se că repetarea unor greșeli ca acelea de anul trecut (cînd la diverse acțiuni importante n-au putut fi utilizați jucători de prima mînă) ar putea avea efecte grave în potențialul echipelor naționale și deci în compromiterea atingerii obiectivelor propuse ;

— în mod special s-a atras atenția cluburilor și secțiilor de fotbal asupra obligațiilor de a contribui la **eradicarea energică din fotbalul nostru a comportamentelor necivilizate,** a abaterilor de la etica sportivă și cetățenească. Citățm în această privință din referatul supus aprobării : **„Oricît de disputat și de complicat se anunță returul, el poate și trebuie să se desfășoare sub semnul unei depline sportivități, nu numai pentru a evita accidente regretabile și pentru a elimina din fotbalul nostru actele care contravin unei comportări demne și civilizate, ci și pentru a promova cu consecvență jocul tehnic și spectaculos, chiar în condițiile angajamentului total. Surprinde în mod neplăcut lipsa de atitudine a multor cluburi față de actele nesportive, aceasta în vreme ce F.R.F. nu s-a sfiit să sancționeze componenți de bază ai echipei naționale" ;**

— se vor lua măsuri deosebite pentru ca în noul sezon să fie programați **cei mai buni și mai energici arbitri** (fără rotație) pentru a asigura jocurilor o desfășurare perfectă.

După ce unii participanți au adus diverse sugestii, obiectivele internaționale ale fotbalului nostru pe anul în curs **au fost adoptate** cu unanimitate de voturi de Comitetul federal.

MERSI T.V.

UN FLUIER DE START...

N-am fi crezut că „o reluare" poate să ne producă emoțiile pe care le-am trăit duminică la prînz în fața micului ecran.

Știam absolut totul dinainte.

Și totuși AM MAI AFLAT destule lucruri noi.

Urmărind filmul România — Cehoslovacia, realizat de T. V. — ne-am verificat, un timp, propriile înregistrări : *„Urmează șutul acela excepțional al lui Pollak, parat printr-un reflex admirabil de Răducanu" ; „Uite, acum, la pătrunderea lui Stratil, Deleanu a salvat un gol gata făcut"...*

Ca unul care am urmărit partida din tribuna stadionului „23 August", mărturisesc că imaginea T.V. mi s-a părut mai frumoasă, desenul momentelor de joc mai complet, mai limpede ; fazele — mai convingătoare.

Convingătoare, memorabilă, a fost evoluția celor 4 fundași, cu un Deleanu magistral, cu Dinu și Lupescu — două resorturi incandescente, zvîcnind spectaculos și eficace, cu un Sătmăreanu lucid și stăpîn pe el ; scînteietoare ni s-au părut din nou driblingurile lui Dobrin și Iordănescu ; tonifiantă (...acum, în perspectiva viitoarelor întîlniri) a fost inteligența de joc vădită pregnant la aproape fiecare întîlnire cu mingea a aceluiași Dobrin, a lui Radu Nunweiller și a lui Dembrovschi ; omenească, tulburător de omenească, a apărut „înfrîngerea" lui Lucescu, a cărui impresionantă perseverență a transformat un eșec personal într-o trambulină (pasa aceea de gol pe care n-o mai visam) pentru succesul lui Dobrin, al echipei României, al nostru, al tuturor care trăiam pentru mult dorita victorie a tricolorilor.

Mai mult ca la 14 noiembrie, mai profund ca atunci, viața — surprinsă pe un simplu film — ne-a impresionat mai puternic decît cea trăită nemijlocit cu 70 de zile în urmă.

Duminică am înțeles mai bine realele virtuți — cele pur fotbalistice și cele morale (cîtă noblețe sufletească a avut gestul lui Dinu, Deleanu și Lucescu, care s-au dus să-și consoleze portarul în clipa în care greșeala lui Răducanu le dărîmase avansul, rod al unor eforturi crîncene, eliminîndu-i, în acel moment, din Campionatul european !) — ale echipei României și îndrăznim să spunem că aceeași vizionare a filmului partidei cu Cehoslovacia, programată în fața lotului nostru reprezentativ înaintea primului meci cu Ungaria, ar însemna un ideal fluier de start...

M. P.

PATINAJ

CRISTA TRACHER (Dinamo Brașov)

(Urmare din pag. 1)

le băieților. În proba de 1 500 m au concurat împreună alergători de forțe sensibil egale ca de pildă, V. Sotirescu i-a depășit pe Dan Lăzărescu și Alex. Boer care l-a întrecut pe A. Okoș la capătul unor curse de o rară spectaculozitate. Alergătorul nr. 1 de cursă lungă a fost desemnat spre satisfacția generală, în confruntarea directă dintre doi tineri patinatori înzestrați cu deosebite calități, brașoveanul Al. Boer și clujeanul Gh. Pop. Ei au ocupat în ordine primele 2 locuri în clasamentul probei de 10 000 m lăsînd în urmă o serie de favoriți.

REZULTATELE : senioare — 1 000 m : 1. Crista Tracher (Dinamo Brașov) 1:45,5 — campioană republicană, 2. Maria Tașnadi (Harghita M. Ciuc) 1:45,7; 3. Ileana Antal (Dinamo București) 2:00,3 ; *3 000 m — 1. Maria Tașnadi 5:51,8 — campioană republicană,* 2. Crista Tracher 5:56,4, 3. Ileana Antal 6:41,5. *Clasament general : 1 Crista Tracher 257,753 p, — campioană absolută,* 2. Maria Tașnadi 222,316 p, 3. Emeșe Bogdan (Școala sportivă M. Ciuc) 252,150 p, 4. Ileana Antal 255,899 p.

Seniori — 1 500 m: 1. V. Sotirescu (Dinamo București) 2:25,0 — campion republican, 2. Al. Boer (Dinamo Brașov) 2:25,8, 3. V. Coroș (Mureșul Tg. Mureș) 2:27,4 ; *10 000 m 1. Al Boer 18:44,5 — campion republican,* 2. Gh. Pop (Agronomia Cluj) 18:47,8, 3. V. Sotirescu 18:57,2. *Clasament general: 1. V. Sotirescu 200,755 p, — campion absolut,* 2. Al. Boer 202,095 p, 3. D. Lăzărescu (Harghita M. Ciuc) 203,210 p, 4. A. Okoș (Dinamo Brașov) 203,756 p, 5. V. Coroș 206,033 p, 6. Gh. Pop 207,725 p.

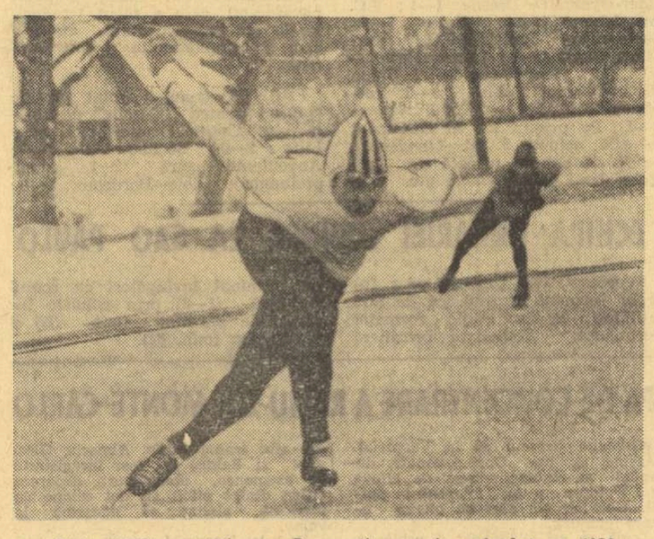

Victor Sotirescu (Dinamo București) campion absolut pe 1972
Foto : B. VASILE

Cîștigătorii excursiilor în R. D. Germană de la tragerea specială Pronoexpres a Noului An — 5 ianuarie 1972

16. Angi Ioan — com. Nistru jud. Maramureș. 17. Simion Gheorghe — com. Ulmeni jud. Maramureș ; 18 Căluianu Dan Gheorghe — comuna Borcea jud. Ialomița ; 19. Olimpia Șerban și 20. Cardaș Lucia din Caracal jud. Olt ; 21. — Graban Iozsef — Satu Mare ; 22. Cojocaru Mihai — Alexandria ; 23. Stoenescu Nicolae — Vrancea ; 24. Iacob Viima ; 25. Opreanu Petre ; 26. Soare Ana ; 27. Iordan Ioan ; 28. Idriceanu Cicero și 29. Gheorghe Alexandru toți din București. Categoria P (26 excursii în R.D. GERMANĂ) :

1. Mircea Florian — Pitești. 2. Vioroiu M. Marin — com. Bascov jud. Argeș ; 3. Bogasiu Ioan — Orașul Gheorghe Gheorghiu Dej jud. Bacău ; 4. Belcin Irimia — Constanța : 5. Bălteanu Anișoara — Brașov : 6. Dinu I. Aurel — Brăila ; 7. Sima Ioan — Cluj ; 8. Dragomir C. Vasile II — com. Nicorești jud. Galați ; 9. Turda Gh. Ion — com. Motru jud. Gorj ; 10. Hreciniuc Corneliu — Deva ; 11. Gheorghiu Aurel — Iași ; 12. Csangovai Elisabeta — Sighet ; 13. Dăscălete Ioana — com. Deda jud. Mureș ; 14. Popescu Lucian — Balș jud. Olt ; 15. Balalia Minea — Ploiești ; 16. Bolog Gheorghe — Satu Mare ; 17. Pop Florian — comuna Crasna jud. Sălaj ; 18. Ciora Teofil — Sibiu ; 19. Cerbu Nistor Sorin — com. Dragomirești din Vale jud. Ilfov ; 20. Sava Traian — com. Pintești de Jos jud. Suceava ; 21. Țugui Gheorghe — com. Vicovul de Jos jud. Suceava ; 22. Cafegiu Nicolae ; 23. Ghițulescu Panache ; 24. Suciu Ion și 25. Voica I. Nicolae toți din București ; 26. Lihancianu Ionel — Mangalia jud Constanța.

● Tragerea excepțională Loto, va avea loc la București în sala clubului Finanțe Bănci, astăzi la orele 18,30.

PRONOEXPRES
CIȘTIGURILE CONCURSULUI NR. 3 DIN 19 IANUARIE 1972 :

Extragerea I : Cat. 1 : 1 variantă (10%) a 100.000 lei ; Cat. 2 : 1,10 a 81.129 lei ; Cat. 3 : 11,65 a 7.660 lei ; Cat. 4 : 40,30 a 2.214 lei ; Cat. 5 : 135,95 a 656 lei ; Cat. 6 : 5.183,65 a 40 lei.
REPORT CATEG. 1 : 790.650 lei.
Extragerea a II-a : Categ. B : 13,35 variante a 5 934 lei ; Cat. C : 88,35 a 897 lei ; Cat. D : 3 280,40 a 60 lei ; Cat. E : 159,55 a 200 lei ; Cat. F : 3 601,50 a 40 lei.
REPORT CATEG. A : 331 408 lei.
Cîștigul de categ 1 (10%) a revenit participantului IOAN SIRCU din Vaslui care obține, la alegere, un autoturism plus diferența în bani sau suma integrală. Cîștigul de categ. 2 a revenit participantei ECATERINA COJOCARU din București care de asemeni cîștigă la alegere un autoturism plus diferența în numerar sau suma integrală.

Rubrică redactată de LOTO—PRONOSPORT

sportul în lume

S-A ÎNCHEIAT CONCURSUL DE SCHI „CUPA RODOPE"

SOFIA 24 (Agerpres) — La Pamporovo s-au încheiat întrecerile celui de-al 13-lea concurs internațional de schi dotat cu „Cupa Rodope".

În proba feminină de 10 km fond, victoria a revenit sportivei bulgare **Lenka Kotatkova** cu timpul de 43:46,3, urmată de Velika Pandeva (Bulgaria) — 44:28,0. Schioarele române **Adriana și Lucreția Barabaș au ocupat locurile 5 (cu 45:34,0) și respectiv 6 (cu 45:50,1).** În cursa masculină de 30 km, pe primul loc s-a clasat **Petr Pankov** (Bulgaria) — 1 h 49:14,0, secundat de **Stanislav Rezak** (Cehoslovacia) — 1 h 49:14,5.

Concursul de schi alpin a programat probele de slalom uriaș. Cursa masculină a fost cîștigată de austriacul **Reinhard Putscher**, cronometrat în 1:38,80, urmat de Resmi Resmiev (Bulgaria) — 1:39,34, Josef Ribis (Austria) — 1:39,68 și **Gheorghe Vulpe** (România) — 1:40,70. Dorin Munteanu s-a clasat pe locul 6 cu 1:41,66. La feminin, victoria a revenit sportivei bulgare **Dimitrinka Dimitrova** cu timpul de 2:09,74.

AL. ISTRATE — COMPORTARE MERITORIE ÎN TURNEUL DE SPADĂ SPREAFICO

CAP DE SERIE DIN „OPTIMI" ȘI PÎNĂ ÎN SEMIFINALE ● PRIMUL TRĂGĂTOR ROMÂN ÎN FINALA TURNEULUI DE LA MILANO ● UN ONORABIL LOC V ÎN FINALĂ

MILANO, 24, (prin telefon). — Sala de sport Lido din Milano a găzduit sîmbătă și duminică, pînă seara tîrziu, prima mare competiție de scrimă a anului olimpic: „Trofeul Spreafico" la spadă. Ea a reunit peste 160 de trăgători din 12 țări, printre care și reprezentanții țării noastre: Al. Istrate, I. Szepesi, C. Duțu, A. Pongrat, C. Bărăgan. Au participat, de asemenea, spadasini din Ungaria, Franța, R. F. a Germaniei, Suedia, Elveția, Italia ș.a.

Sportivii români au absolvit — cu excepția lui Szepesi — primul tur, în următorul fiind eliminați C. Bărăgan și A. Pongrat.

Au urmat optimile de finală în care avea să părăsească întrecerea C. Duțu, dar care ne-au oferit, în schimb, satisfacția de a-l vedea pe Al. Istrate în fruntea seriei sale, după ce a dispus printre alții de Schmitt (Ungaria) cu 5—2, Granieri (Italia) cu 5—4 și Jung (R.F.G.) cu 5—1. Trăgătorul nostru a continuat să aibă o excelentă comportare și în sferturile de finală în care a fost, iarăși, cap de serie pierzînd numai asaltul cu maghiarul Kulcsar și obținînd victorii la Hehn (R.F.G.) cu 5—1, Loy (Italia) cu 5—4, Sundberg (Suedia) cu 5—4. În acest tur, aveau să iasă din competiție experimentații Erdős, Fenyvesi și Hehn. În semifinale, Istrate demonstrează aceeași combativitate, obținînd 4 victorii ce l-au situat din nou în poziția de fruntaș al seriei: cu 5—4 la Granieri și Kauter (Elveția) cu 5—2 la Giger (Elveția) și cu 5—1 la Testoni (Italia).

În finala turneului, trăgătorul nostru nu a mai avut suficiente resurse pentru a se clasa pe unul din primele locuri, dar el termină pe un foarte onorabil loc V (cu o victorie asupra lui Kulcsar: 5—4, după ce a fost condus cu 4—2), performanță încă neatinsă de spadasinii noștri într-o competiție de această amploare. Iată *clasamentul final*: 1. Ladegaillerie (Franța) 5v; 2—3. Kulcsar (Ungaria) și Granieri (Italia) 3v; 4. Jung (R.F.G.) 2v; 5. Istrate (România) 1 v; 6 Giger (Elveția) 1 v.

Aceste trei patinatoare, prezente pe podiumul „europenelor" de la Inzell, se vor regăsi desigur în întrecerile olimpice de pe pista Makomanai, la Sapporo: Nina Statkevici (U.R.S.S.), Attje Keulen Deestra (Olanda) — campioană europeană — și Ludmila Savrolina (U.R.S.S.).

BREVIAR OLIMPIC

● **PATINATORUL** de viteză Keichi Suzuki, în vîrstă de 29 de ani, fost recordman mondial la 500 m, va pronunța jurămîntul participanților la Olimpiada albă de la Sapporo.

În cadrul festivității de deschidere a celei de-a 11-a ediții a acestei mari competiții, jurămîntul oficialilor va fi rostit de japonezul Fumio Asai, arbitru internațional de sărituri cu schiurile de la trambulină.

● **INSTITUTUL** meteorologic din Japonia anunță că în timpul desfășurării Jocurilor Olimpice vremea va fi favorabilă disputării concursurilor de bob, schi, săniuțe, hochei. Institutul a precizat că în perioada 3—11 februarie nu vor cădea ninsori abundente și de lungă durată.

● **CONTROLUL** antidoping va fi aplicat cu strictețe la Jocurile Olimpice de la Sapporo și München. O broșură cuprinzînd lista completă a substanțelor farmaceutice interzise sportivilor va fi trimisă tuturor membrilor C.I.O., comitetelor olimpice naționale, federațiilor sportive internaționale. Lista antidoping, susceptibilă de adăugiri, include, între altele: stimulatoarele psihomotoare (amfetamine, derivate ale cocainei etc.), excitante ale sistemului neurovegetativ (efedrină și derivate), stricnină, unele analeptice și analgezice etc.

● **COMITETUL** olimpic al R.F. a Germaniei a hotărît să-l propună pe Berthold Beitz (58 ani) drept candidat ca membru al Comitetului internațional olimpic în locul lui Georg von Opel, decedat. Candidatura va fi prezentată la Sapporo de Willi Daume, în prezent singurul membru vest-german al forului olimpic suprem.

● **UN GRUP** de 11 atleți americani, printre care și recordmanii mondiali Lee Evans și Jay Silvester riscă să-și piardă statutul de amatori. Ei sînt învinuiți de a fi primit diverse sume de bani la semnarea unui contract cu gruparea „World sports promotions, Inc", asociație profesionistă de atletism, creată în 1970, dar care a fost desființată imediat. Atleții incriminați vor apare în fața comisiei de calificare pentru Jocurile Olimpice.

● **FEDERAȚIA** franceză de schi a definitivat lotul care va participa la Olimpiada de iarnă în concursul de schi fond. Din lot fac parte șase schiori: Jean Paul Vandel, Daniel Cerisey, Roland Jeannerod, Jean Jobez, Gerard Grandclement și Gilbert Faure.

● **A FOST** desemnat lotul celor 20 de sportivi suedezi care vor participa la întrecerile J.O. de iarnă. Vor face deplasarea la Sapporo următorii schiori: Tord Backman, Lars—Arne Boelling, Tomy Limby, Gunnar Larsson, Hans—Erik Larsson, Sven—Aake Lundbaeck, Thomas Magnusson, Ingvar Sandtroem, Lars Goeran Aaslund (masculin) și Meeri Bodelid, Brigitta Lindqvist, Eva Olsson, Barbro Tano (feminin) — pentru probele de fond, Rolf Nordgren, Anders Lundqvist (sărituri de la trambulină), Sven—Olof Israelsson (combinată nordică) și Manni Thofte, Sven Mikaelsson și Olle Rolen (pentru probele alpine).

17 drapele înălțate în satul olimpic

Pe o vreme însorită dar friguroasă (minus 7 grade), a avut loc, la Sapporo, ceremonialul ridicării drapelelor altor țări ai căror reprezentanți au sosit în orașul „Olimpiadei albe". Este vorba de sportivii din Canada, Italia, R.D. Germană și Cehoslovacia. Pînă în prezent, s-au instalat în satul olimpic 471 sportivi și oficiali din 17 țări.

În cursul zilei de marți (n.r. azi) sînt așteptate să sosească delegațiile de sportivi din S.U.A., R.F. a Germaniei, Franța, Suedia, Norvegia și Finlanda.

Dintre sportivii prezenți la Sapporo, cei mai activi s-au dovedit, pînă acum, coborîtorii cu bobul și săniuța, care efectuează cu multă sîrguință antrenamentele de acomodare cu pîrtiile olimpice.

„AZZURRI" PLEACĂ LA SAPPORO

Federația de sporturi de iarnă a Italiei a stabilit, zilele trecute, lotul definitiv care va participa la J.O. de la Sapporo. Lipseau de pe lista concurenților la probele de schi alpin încă două nume și după competițiile de la sfîrșitul săptămînii, federația de specialitate și-a pronunțat ultimele opțiuni. Astfel, alături de Gustavo și Rolando Thoeni, de Varallo, Anzid' Helmut și Eberardo Schmalzl, au fost incluși Besson și Striker.

În celelalte discipline, Italia va fi reprezentată de următorii sportivi: **bob** — Alvera, De Zordo, Gaspari, Vicario, Armani, Bonischon, Brancaccio, Caldara, Del Fabre, De Paolis, Fiori, Frassinelli, Girardi, Zandonella; **schi fond** — Biondini, Blanc, Ciocchetti, Favre, Kostner, Lombard, Nones, Stella; **combinată nordică** —Damolin, Morandini; **biatlon** — Astegiano, Bertin, Clementi, Jordan, Spiller Varesco, **săniuțe — masculin** — Brunner, Lechner, Hildegartner, Graber, Atzwanger, E. și S. Maier, Plikner; **săniuțe — feminin** — Lechner, Felder.

Ce șanse au „azzurrii" să ajungă la o medalie olimpică? Desigur că în, în primul rînd, în competiția de bob. Cu șanse notabile se prezintă și Erica Lechner în proba de săniuțe, dar nu același lucru putem spune despre biatloniști care nu au o prea bogată experiență, această ramură fiind practicată de puțin timp în Italia.

În competițiile de schi fond și combinată nordică, sportivii italieni nu au prea mari șanse să ajungă pe podium. Cu totul altfel se prezintă situația în schiul alpin unde „azzurrii" se prezintă ca favoriți. Este vorba, în primul rînd, de Gustavo Thoeni, deținătorul Cupei Mondiale, care s-a pregătit în mod deosebit pentru Olimpiada albă. Nu trebuie uitate nici posibilitățile pe care le au cei doi Schmalzl și Rolando Thoeni, care după părerea specialiștilor îl va depăși pe vărul său, Gustavo.

CESARE TRENTINI

DELEGAȚIA OLIMPICĂ A ROMÂNIEI

(Urmare din pag. 1)

două). Acest stimulent explică, de altfel, și diferențele relativ mari de timpi între boburile Italiei și cele ale celorlalte țări. Astfel, Vicario a fost cronometrat (cea mai rapidă coborîre) cu 1:14,40, Gaspari cu 1:14,93, în vreme ce vestgermanul Floth a realizat 1:15,63. Ion Panțuru a efectuat două coborîri (avîndu-i împingători, pe rînd, pe Zangor și pe Focșeneanu), înregistrînd timpi egali cu ai elvețienilor Vicki, Candrian și Stadler, în jur de 1:16,0. Nici Panțuru și nici piloții Elveției nu au folosit, însă patinele de concurs (spre deosebire de italieni), ei aflîndu-se încă în stadiul de încercare, de verificare a coechipierilor, a traseului, a bobului și a patinelor.

La bobul de 4, Zimmerer (R.F.G.) a realizat cel mai bun timp (1:12,30) în singura coborîre efectuată. Boberii români s-au antrenat numai cu bobul de 2, lucru pe care-l vor face și marți, urmînd ca primul test cu bobul de 4 să fie efectuat miercuri.

Biatloniștii au programate primele antrenamente în cursul zilei de marți: dimineața — acomodarea cu zăpada și cu efortul în condițiile specifice de aici, după-amiază — trageri în poligonul de la Makomanai. „Alpinii" Cristea și Brenci, însoțiți de antrenorul Gohn, vor urca, tot marți, pe muntele Teine pentru a face cunoștință cu pîrtia pe care vor avea loc cursele de slalom și slalom uriaș (coborîrea va fi găzduită de pista de pe muntele Eniwa). În sfîrșit, doresc să mai amintesc că dr. Cornel Doboșiu a și început o muncă susținută pentru a facilita aclimatizarea cît mai rapidă a sportivilor români cu diferențele de fus orar, alimentație și cu celelalte condiții specifice Japoniei.

RETROSPECTIVĂ ATLETICĂ '71 (VIII)

PEREZ DUENAS — MAREA SURPRIZĂ A SEZONULUI PREOLIMPIC

● Carol Corbu un „campion al regularității" ● La săritura în lungime, nimic de semnalat în... umbra lui Beamon

Probabil că mulți atleți încearcă un sentiment de compasiune pentru colegii lor de la săritura în lungime. Această probă a cunoscut la Mexico cel mai senzațional eveniment al atletismului modern, saltul — căci n-a fost o săritură obișnuită — reușit de **Bob Beamon** fiind deasupra oricărei comparații. Este greu să-și mai facă cineva visuri aici,

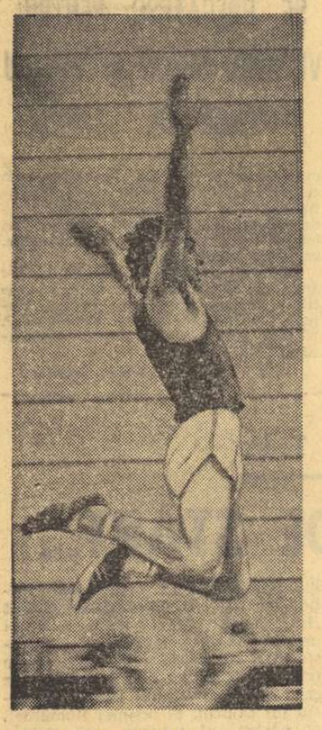

În zbor, francezul Jacques Pani

pentru că minunile — și acel 8,90 m este aproape o minune, nu apar în fiecare sezon. Pe lîngă proiectarea în viitor a acestei probe — 2-3 decenii, spun specialiștii — Beamon, cu rezultatul său, a pus în umbră activitatea „generației de aur" (Boston, Ovanesian, Davies) care a dat strălucire săriturii în lungime în deceniul trecut. Această generație refuză să depună armele, dar vîrsta îi anulează posibilitatea de replică la uluitoarea performanță a lui **Beamon**.

În acest moment, proba nu are vedete de superclasă. Talentul unui **Coleman, Tate** sau **Baumgartner** nu înseamnă neapărat clasă, iar „vulpoii" **Pani, Klauss, Schwarz** nu au posibilitățile fizice ale celor dintîi. Rezultatele sînt, însă, mai bune decît în 1969 și 1970 și este firesc să fie așa. Și totuși, cei mai buni săritori ai anului nu au — încă — valoarea de acum aproape un deceniu a lui **Boston** și **Ovanesian**. Consultînd „top"-ul anual, ne exprimăm opinia că oricare din primii 25 de performeri ai anului 1971 — 7,90 m, a 25-a performanță a anului trecut — poate cîștiga, teoretic, titlul olimpic la München.

Interesantă „erupție" de săritori de 8 metri în S.U.A., unde în prezent, sînt în activitate 8—9 atleți care au depășit această cifră.

În toamna anului 1970, la campionatele internaționale ale României, un tînăr săritor cubanez — pe care îl cunoșteam „statistic" drept recordman mondial de juniori la triplusalt — se chinuia pur și simplu pe „elbitexul" de pe „Republicii", prea dur pentru gleznele-i de ciută, reușind o singură săritură valabilă în șase încercări. Dacă, atunci, cineva ar fi spus că, în mai puțin de un an, fragilul cubanez va fi recordmanul mondial de seniori al „cangurilor" ar fi fost privit, desigur, cu mirare. De la 5 august 1971, supremația — cel puțin cifrică — a lui **Pedro Perez Duenas** este însă o realitate, performanța de 17,40 m realizată de el la Cali (Columbia) în cadrul Jocurilor Panamericane, fiind una din marile surprize ale anului atletic preolimpic. Progresul său este — la acest nivel — unic în istoria triplusaltului: mai mult de un metru în mai puțin de 11 luni!

Deși rezultatul-record nu a fost întărit de **Perez Duenas** în alte concursuri, reamintim, spre a evita plasarea sa în perimetrul hazardului, că în respectivul concurs noul recordman al lumii a avut 4 sărituri de peste 17 m și o alta foarte apropiată de această cifră. Seria de la Cali trădează o valoare certă, cu toate că **Perez Duenas** rămîne o mare necunoscută pentru iubitorii europeni ai atletismului.

După concursul universitar de la Madrid (3-4 septembrie 1971), **Viktor Saneev**, campionul olimpic și recordmanul european al probei, declara în cotidianul parizian „L'Equipe": **„Cred, totuși, că săritorii din Europa** (n. n. — Saneev, Jorg Drehmel, Carol Corbu) **sînt în continuare cei mai buni. La München, titlul olimpic va fi cîștigat**

Carol Corbu, cu cei 17,12 m ai săi, se situează ferm în elita mondială a probei de triplu-salt

de unul din cei trei atleți care au urcat pe podium la Helsinki, la campionatele europene. Sper ca la J. O., ordinea să fie însă alta". (N. n. — la Helsinki — Drehmel, Saneev, Corbu).

Sperăm și noi același lucru, dar ne-ar bucura, desigur, o altă ierarhie, avînd în frunte pe atletul român. Și n-ar fi o surpriză, pentru că, anul trecut, **Corbu** l-a învins pe **Drehmel** și a făcut — la Sofia, în C. E. de sală — „meci nul" cu **Saneev**. Într-o probă a inconstanței,

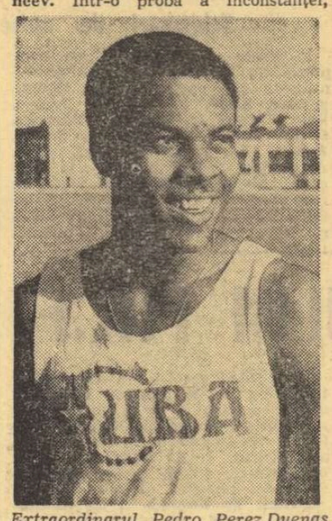

Extraordinarul Pedro Perez Duenas

elevul lui **Elias Baruch**, întotdeauna egal cu sine însuși, este un adevărat campion al regularității. La ora actuală, **Carol Corbu** este, fără îndoială, atletul român cu cea mai bună „firmă" în arena internațională. Singurul lucru de care are nevoie la München, pentru ca lucrurile să iasă bine, este o stare de sănătate perfectă.

Vladimir MORARU

lungime

8,25 m R. Coleman S.U.A.
8,23 m N. Tate S.U.A.
8,15 m J. Pani Franța
8,14 m H. Hines S.U.A.
8,14 m H. Jackson S.U.A.
8,12 m Kobuszewski Polonia
8,09 m J. McAllister S.U.A.
8,07 m J. Schwarz R.F.G.
8,05 m H. Baumgartner R.F.G.
8,04 m A. Robinson S.U.A.

Media primelor 10 rezultate ale anului: 8,128 m (în 1970 — 8,065 m)

triplusalt

17.40 m P. Perez-Duenas Cuba
17,29 m V. Saneev U.R.S.S.
17,12 m C. CORBU ROMÂNIA
16,93 m J. Drehmel R.D.G.
16,82 m N. Prudencio Brazilia
16,79 m M. Singh-Gill India
16,79 m H. J. Schenk R.F.G.
16,68 m G.Bessonov U.R.S.S.
16,64 m M. Sauer R.F.G.
16,63 m J. Craft S.U.A.
16,63 m G. Dähne R.D.G.

Media primelor 10 rezultate ale anului: 16,909 m (în 1970 16,808 m)

CAMPIONATE DE FOTBAL ÎN EUROPA

BELGIA (etapa a 17-a): Cercle Bruges-Standard Liege 0—0; Racing White-St. Trond 1—1; Waregem-Anderlecht 0—4; F.C. Diest-F. C. Bruges 1—2; F.C. Liege-Beveren 3—0; Union Crossing 0—2; F.C. Malines-Antwerp 2—2. Partida Beerschot-Lierse a fost amînată. În clasament conduc *F. C. Bruges* și *Standard Liege* cu cîte 25 puncte, urmate de *Anderlecht* — 24 puncte etc.

PORTUGALIA (etapa a 16-a); Beira Mar-Setubal 2—2; Tirsense-C.U.F. 1—1; Benfica Lisabona-F.C. Porto 1—0; Unio Tomar-Farense 0—0; Boavista-Sporting 1—1; Barreirense-Guimaraes 2—2; Atletico-Academica 1—1; Leixoes-Belenenses 1—3. Clasament: 1. *Benfica* — 30 puncte; 2. *Setubal* — 24 puncte; 3. *Sporting* — 23 puncte etc.

R. D. GERMANĂ (etapa a 16-a): Lokomotiv Leipzig-Dynamo Berlin 0—0; Vorwärts Frankfurt pe Oder-Dynamo Dresda 1—1; F.C. Magdeburg-Chemie Halle 3—0; Sachsenring Zwickau-F.C. Karl Marx Stadt 3—1; Hansa Rostock-F.C. Carl Zeiss Jena 1—0; Union Berlin-Wismut Aue 0—0 Vorwärts Stralsund — Stahl Riesa 2—0. Pe primul loc în clasament se află echipa *F. C. Magdeburg* cu 20 de puncte, urmată de Carl *Zeiss Jena* — 19 puncte etc.

GRECIA (etapa a 17-a) Panathinaikos-Panahiaki 2—0; A.E.K.-Panionios 1—0; Fostir-Egaleo 0—0; Olympiakos Pireu—Paok 1—1; Aris-Veria 3—0; Heraklis-Olympiakos Nicosia 2—1; Pierikos-Trikala 0—0; Olympiakos Volos-Apollon 1—2.

Clasament: 1. *Panathinaikos Atena* — 45 puncte; 2. *Olympiakos Pireu* — 43 puncte; 3. *Aris* — 42 puncte etc.

SPANIA (etapa a 18-a): Burgos-Sevilla 1—0; Cordoba-Deportivo Coruna 0—0; Malaga-Granada 1—0; Espanol Barcelona-Valencia 3—1; Las Palmas-Atletico Bilbao 2—1; Gijon-Sabadell 3—0; Atletico Madrid-Celta Vigo 0—0; Betis Sevilla-Real Madrid 0—0; Real Sociedad-C.F. Barcelona 2—2. Clasament: 1. *Real Madrid* — 27 puncte; 2. *Valencia* — 23 puncte; 3. *Atletico Madrid* — 22 puncte etc.

OLANDA: din cauza timpului nevaforabil, care a făcut terenurile de joc impracticabile, etapa a 21-a a campionatului a fost amînată.

FRANȚA (s-au disputat partide contînd pentru „32-imile" de finală ale „Cupei Franței"): Nantes-Lille 2—0; Sochaux-Metz 1—0; Angouleme-Angers (2—1 (după prelungiri); Blois—Bordeaux 1—0; Rennes—Laval 2—2 (după prelungiri) St. Etienne-Strasbourg 1—0; Marsilia-Ales 3—0; Nîmes-Chatellerault 6—0; Nancy-Wittelsheim 3—1; Ajaccio-Antibes 2—1; Nisa-Biver 4—1; Bastia-Mont de Marsan 1—0.

FOTBALIȘTII IUGOSLAVI ÎN PERU

Echipa O.F.K. Beograd, aflată în Peru, a evoluat la Lima în compania formației locale Alianza, clasată pe locul doi în campionatul național. Gazdele au obținut victoria cu scorul de 3—0 (1—0) prin punctele realizate de Cueto (min. 31), Rivero (min. 65) și Cubillas (min. 71).

Internaționalele de tenis de masă ale României

(Urmare din pag. 1)

de masă ale României vom sublinia și jocul tînărului reprezentant al R. D. Germane, Bernd Raue, excelent pînă acum.

Rezultate din cea de a doua zi:

SIMPLU BĂRBAȚI — **turul I**: Taylor—Firănescu 3—2; Giurgiucă—Kitov 3—0; Popovici — Kosanovici 3—1; Raue—Gheorghe 3—0; Mucha—Moraru 3—1; Antal—Vague 3—1; Buzescu—Golibruch 3—1; Jarvis—Ovanez 3—0; Tiao Ven-iuan—Cuc 3—0; Mitev—Nicolae 3—0; Fraczik—Naftali 3—1; Beleznay—Romanescu 3—1; Iu Cian-ciun—Stamatescu 3—1; Doboși—Ovtaric 3—0; Kordas—Danielis 3—0; Cuillen—G. Coltescu 3—2.

SIMPLU FEMEI — **turul I**: Polakova—Mihuț 3—0; Stephan—M. Corodi 3—0; Molnar—Petrescu 3—0; Thofalosi—Doicinova 3—0; Howard—Filimon 3—1; Vasileva — Sinteoan 3—0; Lunțeanu—Finale 3—0; Jeler—Zaharia 3—2; Noworyta—Popescu 3—0; Silhanova—Căruceru 3—0.

Turul II: Crișan—Polakova 3—0; Stephan—Hariga 3—0; Kalinska—Căpriță 3—0; Molnar—Condicaru 3—0; Iu Iu-lan—Thofalosi 3—0; Lesay—Mathews 3—0; Cian Huai-in—Baciu 3—0; Lotaller—Ilie 3—2; Lin Mei-ciun—Lunțeanu 3—1; Silhanova — Lupu 3—0; Alexandru—Costea 3—0.

DUBLU BĂRBAȚI — **sferturi de finală**: Woznika, Frazik—Kordas, Kosanovic 3—2; Beleznay, Rozsas—Luchian, Ovanez 3—1; Doboși, Gheorghe—Raue, Golibruch 3—1; Stipancici, Karakașevici — Mucha, Ovtaric 3—0.

Semifinale: Beleznay, Rozsas — Woznika, Fraczik 3—1; Stipancici, Karakașevici—Doboși, Gheorghe 3—0.

DUBLU FEMEI — **sferturi de finală**: Li Li, Cian Huai-in—Silhanova, Polakova 3—2; Kalinska, Noworyta—Lin Mei-ciun, Mihalca-Vlaicov 3—1; Stephan, Hovestad—Hu Iu-lan, Huan Și-tin 3—0; Alexandru, Crișan—Mathews, Howard 3—1.

Semifinale: Li Li, Cian Huai-in — Kalinska, Noworyta 3—0; Alexandru, Crișan—Stephan, Hovested 3—0.

Dintre cei mai puțin consacrați, remarcabile evoluțiile Magdalenei Lesay (a eliminat-o pe valoroasa englezoaică Karenza Mathews) și ale juniorilor Alexandru Buzescu — 15 ani (învingător asupra germanului Golibruch), Gabriel Coltescu — 14 ani (a pierdut la limită în fața cubanezului Cuillen) și Lidia Ilie (învinsă la mare luptă, ultimul set 20—22 de maghiara Henriette Lotaller).

Marți este ultima zi a competiției, cînd vor fi desemnați campionii celor cinci probe individuale.

CEL MAI DIFICIL TRASEU DIN ISTORIA TURULUI FRANȚEI

Traseul Turului Franței '72 urmează aproape fidel conturul țării, cu excepția nordului, ale cărui etape (inclusiv cele belgiene) au fost excluse. Au fost sporite dificultățile competiției prin mărirea numărului etapelor de munte, astfel încît între etapa a VII-a (Bayonne) și etapa a XVII-a (Belfort) cicliștii vor avea de străbătut, fără nici o zi de repaus, numai parcursuri montane.

Plecarea va fi dată la Angers, iar sosirea va avea loc, după 20 de zile, la Paris. Printre modificările de regulament este de notat și interzicerea alimentării cu lichide a concurenților în timpul competiției. O noutate o va constitui apariția unui tricou special pe care-l va purta participantul cu cea mai bună medie orară. Cîștigătorul de anul trecut, belgianul Eddy Merckx a declarat: **„Va fi un tur fantastic care-și începe dificultățile cu cele două etape contracronometru, în patru zile. Și apoi, atîția munți, atîtea vîrfuri noi pe care nu le-am escaladat niciodată"...**

ECHIPA UNGARIEI ÎNVINSĂ LA SAO PAULO

Reprezentativa Ungariei și-a început turneul în America de Sud întîlnind la Sao Paulo formația Portuguesa. Fotbaliștii brazilieni au terminat învingători cu scorul de 2—0 (1—0) prin golurile înscrise de Marinho (min. 35) și Valdomiro (min. 64).

21 DE ABANDONURI ÎN ETAPA DE CONCENTRARE A RALIU LUI MONTE CARLO

MONTE CARLO 24 (Agerpres). — Cu toate că în general vremea este favorabilă, după 72 de ore, în cel de-al 41-lea raliu internațional automobilistic „Monte Carlo" au fost înregistrate numeroase abandonuri datorate unor accidentări. Pilotul vest-german Kurt Waldner, anul trecut victorios în „Turul Europei", s-a accidentat grav între Straubing și Ratisbonne (traseul de la Varșovia). Mașina sa (un „Opel-Ascona"), derapînd și rostogolindu-se de cîteva ori. Waldner a fost internat la spital. Hoehing s-a ales cu cîteva ușoare contuzii.

După ce au abandonat 5 echipaje, pe traseul de la Frankfurt, a mai ieșit din cursă și echipajul canadian Oliver-Rowe, mașina lor luînd foc. Pe alte trasee (Oslo, Almeria, Glasgow și Reims) au fost înregistrate de asemenea, abandonuri, deoarece cîțiva dintre piloți au dat semne de oboseală, riscînd să adoarmă la volan.

De la începutul cursei au fost înregistrate în total 21 de abandonuri pînă la La Gap, unde s-a încheiat etapa de „concentrare".

TELEX ● TELEX

Crosul internațional de la Milano a fost cîștigat de atletul englez David Bedford, cronometrat pe 9 500 m cu 30:52,8. Pe locul secund, sportivul kenyan Ben Jipcho — 31:18,2, urmat de iugoslavul Dane Korica — 31:20,0, englezul Ken Bartlett — 31:20,4, italianul Franco Arese — 31:27,2. Cursa feminină, (2 500 m), s-a încheiat cu victoria Ritei Ridley (Anglia) — 9:22,8 secundată de Paola Pigni (Italia) — 9:26,0 și Doris Brown (SUA) — 9:31,6. Cunoscuta campioană franceză Colette Besson a ocupat locul 12 cu 11:10,0.

■

În cadrul „Cupei campionilor europeni" la handbal masculin s-au disputat partidele tur ale semifinalelor. La Dortmund (RFG), VfL Gummersbach a învins cu scorul de 12—5 (6—4) pe Tatran Presov (Cehoslovacia). La Karlovac, echipa iugoslavă Partizan Bjelovar a cîștigat cu scorul de 21—14 (11—7) meciul susținut cu formația Maj Moscova.

■

„Marele premiu al Argentinei", primul concurs din cadrul campionatului mondial de automobilism (formula I), a revenit, la Buenos Aires, scoțianului Jackie Stewart, la volanul unei mașini „Tyrell Ford" — 95 de ture (un tur egal cu 3,413 km) în 1h 57:58,82, medie orară de 167,463 km. Pe locurile următoare: Denis Hulme, pe „McLaren" — 1h 58:24,78, Jacky Ickx, pe „Ferrari" — 1h 58:58,21, Clay Regazzoni, pe „Ferrari" — 1h 59:05,54.

■

Proba masculină de 15 km din cadrul concursului internațional de schi-fond de la Reit im Winkl (Bavaria) a fost cîștigată de sportivul sovietic Vasili Roșcev, cronometrat cu timpul de 46:21. Pe locul secund s-a clasat vest-germanul Walter Demel — 48:33, urmat de compatriotul său Gerhard Gehring — 48:38, Anatoli Akentiev (URSS) — 49:40 și Einar Sagstuen (Norvegia) — 50:18.

■

La Tampere s-a desfășurat meciul revanșă dintre selecționatele de hochei pe gheață ale U.R.S.S. și Finlandei. Hocheiștii sovietici au terminat învingători cu scorul de 7—2 (3—1, 1—1, 3—0). În primul joc, disputat la Helsinki, reprezentativa URSS a cîștigat cu 8—1.

■

Turneul internațional de tenis de la Adelaida (Australia) a programat finalele probelor de simplu. La masculin, victoria a revenit campionului sovietic Aleksandr Metreveli, care a dispus în trei seturi cu 6—3, 6—3, 7—6 de australianul Ken Warwick. În finala probei feminine, cunoscuta jucătoare australiană Evonne Goolagong a învins-o cu 7—6, 6—3 pe tenismana sovietică Olga Morozova.

■

În prima zi a turneului internațional feminin de handbal de la Gliwice, echipa Radnicki Belgrad a învins cu scorul de 15—10 (8—6) formația Lokomotiv Plovdiv. Într-un alt joc, SKRA Varșovia a dispus cu 20—19 (11—7) de selecționata orașului Gliwice.

■

Ziariștii sportivi austrieci au desemnat-o pe Ilona Gusenbauer drept cea mai bună sportivă a Austriei pe anul 1971. După cum se știe, Ilona Gusenbauer este recordmană a lumii în proba de săritură în înălțime. Pe locul doi a fost clasată schioarea Annemarie Proell, urmată de patinatoarea artistică Beatrix Schuba.

Redacția și administrația: București, str. Vasile Conta nr. 16; telefoane: centrală 11.10.05, secția corespondenți 11.51.09, interurban 72 și 286; telex: sportrom buc. 180, Tiparul „I. P. Informația", București 40368

PROLETARI DIN TOATE ȚĂRILE, UNIȚI-VĂ!

Sportul

ZIAR AL CONSILIULUI NAȚIONAL PENTRU EDUCAȚIE FIZICĂ ȘI SPORT

ANUL XXVIII — Nr. 6947 | 4 PAGINI 30 BANI | MIERCURI 26 IANUARIE 1972

Trimisul nostru special la J.O. de iarnă, AUREL NEAGU, transmite prin telex:

JOCURILE DE LA SAPPORO ÎNCEP LA... TOKIO!

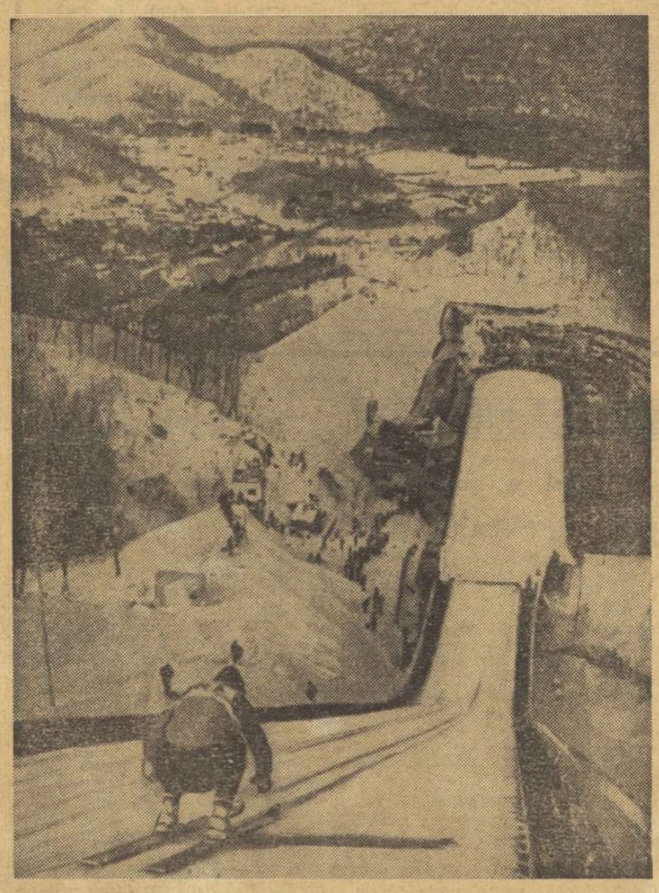

Trambulina mare de pe muntele Okura, la poalele căruia se vede orașul Sapporo

- **Membrii C.I.O. sînt reuniți în capitala Japoniei, pentru decizii importante o Conferința de presă a lui Avery Brundage**
- **Problema admiterii schiorilor alpini va fi elucidată în preziua deschiderii**
- **„Ne-am pregătit pentru Jocuri Olimpice, nu pentru campionate mondiale!" — spun gazdele**

SAPPORO'72

În timp ce flacăra olimpică își continuă călătoria pe pămînt japonez, urmînd să ajungă în orașul „Olimpiadei albe" pe trei rute diferite, purtată de tineri sportivi, febra premergătoare marelui eveniment începe să se simtă mai cu seamă aici, în capitala țării gazdă a întrecerilor. La Tokio se află reuniți membrii Comitetului Internațional Olimpic și cei ai comisiilor adiacente forului suprem, care se pregătesc pentru apropiata sesiune. Lucrările încep miercuri (n.r. azi) cu întrunirea Comisiei speciale de omologare a înscrierilor pentru Jocurile Olimpice de iarnă. După cum vedeți, se intră direct în probleme spinoase, cum este aceea a admiterii schiorilor alpini, acuzați de profesionism.

Din primele ore ale sosirii noastre aici, am putut constata efervescența care domnește, în cercurile gazetărești, asupra acestui subiect. Dar cei care așteptau o evoluție senzațională a lucrurilor au suferit, probabil, o decepție, imediat după sosirea la Tokio a președintelui C.I.O., Avery Brundage. În fața reporterilor reuniți în elegantul club al presei japoneze, dl. Brundage a declarat că nu există „o listă neagră" de schiori, amenințați cu excluderea de la Jocuri. **„Cazul celor zece schiori europeni** — a spus d-sa — **care au participat anul trecut la activitatea unui centru american de perfecționare a fost clasat. Acum, intră în sarcina Comisiei speciale de a aprecia, de la caz la caz, admiterea sportivilor la întrecerile de la Sapporo".** În continuare, președintele C.I.O. și-a exprimat încrederea în succesul apropiatei „Olimpiade albe", căreia i-a prevăzut o reușită deplină.

Deci, ar exista indicii că Avery Brundage nu dorește o diminuare a anvergurii pe care trebuie s-o aibă Jocurile de la Sapporo și pe care organizatorii, forurile sportive japoneze, vor s-o mențină intactă. Totuși, în alocuțiunea sa, președintele C.I.O., a lăsat deschisă și o portiță pentru eventualele măsuri represive de care se tem schiorii alpini, în special cei francezi și austrieci. Anume, el a reafirmat că datoria C.I.O. este de a veghea la respectarea principiilor olimpice. **„Regulile de selecție pentru Olimpiadă** — a arătat A. Brundage — **prevăd participarea celor interesați**

(Continuare în pag. a 4-a)

MARIA ALEXANDRU ȘI MILIVOI KARAKASEVICI — campioni internaționali de tenis de masă ai României

- **Celelalte trei titluri au revenit perechilor Alexandru—Crișan (dublu fete), Stipancici—Karakașevici (dublu băieți) și Li Li—Lian Ko-lian (dublu mixt).**

CLUJ, 25 (prin telefon, de la trimisul nostru). În primitoarea Sală a sporturilor din localitate, care a găzduit timp de trei zile campionatele internaționale de tenis de masă ale României, au avut loc marți seara cele cinci finale ale probelor individuale. La capătul unor întîlniri atractive, subliniate deseori cu ropote de aplauze, au fost desemnați noii campioni: simplu fete — **Maria Alexandru** (România), simplu băieți: **Milivoi Karakașevici** (Iugoslavia); dublu fete: **Maria Alexandru—Carmen Crișan** (România) — dublu băieți: **Anton Stipancici—Milivoi Karakașevici** (Iugoslavia) și dublu mixt: **Li Li—Lian Ko-lian** (R. P. Chineză).

Pe măsură ce competiția individuală s-a apropiat de final, dramatismul meciurilor a crescut în intensitate. Iar printre cei care au produs senzații tari în tribune au fost și unii dintre reprezentanții țării noastre.

Campionul României, **Șerban Doboși** a obținut două victorii importante, în fața iugoslavului Kordas și a chinezului **Iu Cian-ciun**, iar în sferturile de finală a fost eliminat, după o partidă emoționantă, de reputatul **Si En-tin** (R.P. Chineză). În setul IV, românul a avut 20—18, dar a pierdut în prelungiri.

Ieri la amiază, la sediul Consiliului popular județean Cluj, tovarășul AUREL DUCA, președintele Consiliului popular județean, a primit pe conducătorii delegațiilor sportive care au participat la campionatele internaționale de tenis de masă ale României, desfășurate la Cluj. Au participat reprezentanți ai organelor de partid și de stat locale, ai C.N.E.F.S., ai federației de specialitate, ziariști.

Maria Alexandru — excelenta noastră sportivă — s-a înscris și de această dată printre performerii competiției.

Un alt sportiv român, fostul campion și internațional **Dorin Giurgiucă**, a trecut pe lîngă un mare succes la care, prin risipa de

Constantin COMARNISCHI

(Continuare în pag. a 4-a)

ELEVI, PROFESORI ȘI PĂRINȚI...

Cînd a început tenisul de masă era înalt de o șchioapă și firav ca un lujer de floare. E mult de atunci, trei ani... Acum a crescut, e doar campion la copii, categoria 10—12 ani și participă, la Cluj, pentru a doua oară la campionatele internaționale ale României. Ceea ce nu-l împiedică, însă, pe buzoianul Cristinel Romanescu, elevul lui Emil Băcioiu, să dețină în continuare atributul celui mai tînăr concurent. Ce-l interesează în primul rînd? Învățătura **„la școală, la sala de antrenament, acasă"** — mi-a spus Cristinel în primul său interviu din cariera de sportiv. **„Aci, chiar dacă nu joc prea mult, privind la celelalte meciuri tot învăț o grămadă de lucruri!"** Ce-l place cel mai mult în tenisul de masă? Ofensiva! **„Cîteș în jocul chinezilor ca într-o minunată carte de povești..."**.

Așa cum, probabil, a făcut și clujeanul Adrian Cuc, elev al antrenorului Farcaș Paneth — leat cu Cristinel — cînd îl privea cu ochi mari, vrăjiți, pe Tiao Ven-yuan, cel care, după ce l-a învins în competiție, îi explica micului său învățăcel secretele prizei toc.

...Poloneza Danuta Calinska este cea mai consecventă participantă la „internaționalele" României (ultimele șapte ediții). Ea și-a împărțit pasiunea sportivă, timp de aproape 20 de ani, între cele două ramuri ale tenisului: iarna — cel de masă, vara — cel de cîmp. De opt ani, însă, s-a dedicat numai paletei, fiind și profesoară la clubul varșovian Spojnia. Mai este nevoie să explicăm de ce a fost impresionată de marele număr de juniori și copii români invitați la Cluj la un concurs de anvergură? Ceea mai frumoasă amintire a Danutei din țara noastră? **„Semifinala disputată într-un concurs de tenis de... cîmp! Jucătoarele dv. de tenis de masă au avut și au o certă clasă internațională, iar nivelul întrecerilor găzduite de România au fost totdeauna la înălțime"**. ...Părinții Pușel Crișan au venit special de la Oradea pentru a urmări evoluția fiicei lor. A urmări, e un fel de-a spune, pentru că la partidele cheie, mama tinerei și talentatei noastre reprezentante rămîne pe holul sălii, iar tatăl Pușel își aruncă privirea doar din cînd în cînd, la masa de joc, pentru a vedea scorul. La sfîrșitul partidei însă, îmbrățișările devin paratrăznetul tuturor emoțiilor.

Paul SLAVESCU

SE IMPUNE ORGANIZAREA SPECIALĂ A PREGĂTIRII SCHIORILOR

Zăpada puțină creează condiții deosebite

C. Tudor este unul din tinerii care s-au remarcat în acest sezon. Iată-l în proba de slalom uriaș, disputată duminică pe Pîrtia Lupului.

Foto: Paul ROMOȘAN

Schiul de competiție nu este numai o problemă de virtuozitate, ci și una de angajament total. Între mai mulți schiori de valoare tehnică aproximativ egală, se înțelege că victoria va aparține celui mai bine pregătit, celui mai în formă, ca urmare a parcurgerii tuturor formelor de punere în condiție, celui mai disponibil sub raport psihologic. De aceea, în munca sa — extrem de complexă — antrenorul nu poate neglija nici unul din factorii de pregătire (fizic, tehnic, psihologic, teoretic, tactic), care îngăduie perfecta adaptare a sportivului la fiecare probă în parte. Munca sa devine și mai plină de răspundere atunci cînd condiții obiective, cum ar fi lipsa de zăpadă sau intemperiile (viscol, ceață etc.), perturbează desfășurarea firească a antrenamentelor. În aceste situații, organizarea superioară, specială a pregătirii devine o condiție necesară pentru creșterea randamentului.

Observînd în mod repetat pregătirile schiorilor alpini din cluburi și asociații și discutînd aspecte concrete din activitate împreună cu antrenorul federal prof. *Ioan Berindei*, ne propunem să formulăm cîteva sugestii care ar putea însemna o contribuție metodologică.

În cursul orelor de pregătire, cantitatea de lucru efectuat, numărul de exerciții, porți sau manșe repetate nu sînt la voia întîmplării. După cum nici intensitatea, densitatea ședinței, viteza de parcurgere, accelerarea progresivă nu pot rămîne pe seama hazardului. Cîteva principii simple trebuie să ghideze direcțiile de pregătire. De pildă, *pentru automatizarea unei deprinderi motrice, repetările aceluiași procedeu sau exercițiu trebuie să fie distanțate în timp.* În mod practic, dacă un anumit ciclu de pregătire prevede parcurgerea a 1200 porți de slalom, este preferabilă execuția lor în patru ședințe a 300 de porți, decît în două a 600. Această distanțare permite maturizarea, sedimentarea specificului. De altfel, și din alte motive, cum ar fi o saturație fizică și psihologică, nu *este de dorit să se lucreze permanent în a-*

Mihai BÎRA

(Continuare în pag. a 2-a)

„CRAVATELE ROȘII" ÎN VIAȚA SPORTIVĂ A ȚĂRII

OBIECTIVE FUNDAMENTALE ÎN 1972: ÎNTĂRIREA SĂNĂTĂȚII ȘI CĂLIREA FIZICĂ A COPIILOR

Interviul nostru cu tov. Florian MORARU, șeful comisiei pentru problemele activităților sportive-turistice din cadrul Consiliului Național al Organizației Pionierilor

Organizație revoluționară a copiilor, uniune a detașamentelor și unităților de pionieri, care are sarcina de a organiza activitatea copiilor în timpul lor liber, Consiliul Național al Organizației Pionierilor manifestă — în acest cadru — susținute preocupări pentru răspîndirea exercițiilor fizice și sportului în rîndurile „Cravatelor roșii". Se știe, de asemenea, că prin Legea sportului, acestei organizații i-au fost transmise importante atribuții privind organizarea activității sportive de masă a elevilor din școlile generale.

Pentru că ne aflăm la începutul unui nou an și pentru că, prin planul de dezvoltare a mișcării sportive pe perioada 1971—1975, C.N.O.P.-ului îi revin contribuții crescute în acest domeniu, am dorit să cunoaștem — și să împărtășim cititorilor — cîteva din preocupările și principalele obiective sportive ale Consiliului Național al Organizației Pionierilor. În acest sens, ne-am adresat tov. **Florian Moraru**, șeful comisiei pentru problemele activității sportive-turistice din cadrul C.N.O.P., care a răspuns, cu amabilitate, la solicitările redacției.

— Cunoscînd complexitatea sarcinilor ce revin C.N.O.P. în ceea ce privește organizarea activităților sportive-turistice, am putea, totuși, defini cîteva direcții principale, caracteristice și dominante în perioadele anului 1972?

— În baza prețioaselor indicații cuprinse în cuvîntarea tovarășului NICOLAE CEAUȘESCU, rostită la cea de a doua Conferință a Organizației pionierilor, C.N.O.P. a stabilit ca una din principalele sarcini în această etapă **studierea mai atentă a conținutului, formelor și mijloacelor folosite în procesul de educație fizică și sportivă a maselor de pionieri**, astfel încît acestea să contribuie mai eficient la formarea profilului fizic și moral al viitorului cetățean al societății noastre socialiste. Am putea, în acest context, spune că 1972 reprezintă — în intențiile C.N.O.P. — **un an al întăririi sănătății copiilor, al călirii lor fizice**, obiective permanente, dar pe care le dorim îndeplinite la un nivel calitativ superior.

— Remarcăm, cu satisfacție, importantele valențe sociale ale acestor sarcini fundamentale în domeniul preocupărilor privind activitățile sportive-turistice. Cum vă propuneți realizarea lor?

— Considerăm că trebuie să folosim în continuare și să valorificăm cît mai bine atît pozițiile cîștigate, cît și experiența acumulată pînă acum. Am în vedere, înainte de toate, realizarea unui climat favorabil, în viața de organizație, în școală, în familie, dar și în opinia publică — pentru promovarea largă a activităților sportive-turistice. Aș menționa, în aceeași ordine de idei, consolidarea organizatorică, tehnică și științifică a acestor activități, popularitatea și eficiența unor acțiuni sportive de masă, cu largă audiență în rîndurile pionierilor din toată țara. Fără îndoială, răspunsul ar putea fi încă mult dezvoltat, dar intuind necesitatea conciziunii lui aș mai aminti doar unul din principalele puncte de plecare pentru activitatea viitoare — **largul sprijin și colaborarea efectivă cu o serie de organe și organizații cu atribuții în domeniul educației fizice și sportului, cum sînt MINISTERUL EDUCAȚIEI ȘI ÎNVĂȚĂMÎNTULUI, U.T.C., CONSILIUL NAȚIONAL PENTRU EDUCAȚIE FIZICĂ ȘI SPORT, U.G.S.R., MINISTERUL TURISMULUI** ș.a. neuitînd, însă, nici o clipă, și aportul, din ce în ce mai consistent, al familiei.

— Fără intenția de a schița măcar un bilanț al activității trecute, considerăm — totuși — utilă și... stimulativă o exemplificare a reușitelor

Dan GÂRLEȘTEANU

(Continuare în pag. a 3-a)

Echipa de hochei (juniori) a U.R.S.S. la București

Ieri dimineață a sosit în Capitală echipa de hochei juniori a Uniunii Sovietice, campioană a Europei, care va întîlni la sfîrșitul săptămînii, în două partide amicale, o selecționată divizionară română. Lotul oaspeților este antrenat de cunoscutul maestru emerit *Boris Maiorov*, fostul căpitan al echipei de hochei a U.R.S.S.

Cele două întîlniri se vor desfășura *simbătă și duminică pe patinoarul artificial „23 August" din Capitală*, cu începere de la ora 19. *În deschidere*, de la ora 16,30, vor avea loc *meciurile dintre echipele de juniori ale României și Bulgariei*. Toate partidele vor fi conduse de arbitri români.

BOBERII SINĂIENI AU DOMINAT „CUPA S.B.C.S."

PIATRA ARSĂ, 25 (prin telefon). — Luni și marți s-a desfășurat pe minipîrtia de bob de la Piatra Arsă concursul dotat cu „Cupa S.B.C. Sinaia". Boberii din categoria avansați au efectuat patru manșe (două luni și două marți), iar cei din grupa B (începători) două manșe. Ieri, începătorii și-au disputat un nou trofeu, cupa oferită de asociația sportivă C.F.R. Brașov, „Memorialul Apostol-Ștefu".

Rezultate tehnice: **„Cupa S.B.C.S."**, categoria avansați: 1. Bogdan — Juncu (S.B.C.S.) 88,65 s, 2. Stavarache — Popa (A.S.A. Brașov) 88,77 s, 3. Bunea — Lospa (S.B.C.S.) 89,05 s, 4. Petre — Panaitescu (S.B.C.S.) 89,35 s; grupa B: 1. Birlică — Birzan (Vulturul Comarnic) 44,80 s, 2. Secui — Vîlcea (Voința Sinaia) 44,95 s, 3. Burcea — Iosif (Carpați Sinaia) 45,38 s.

Memorialul Apostol-Ștefu: 1. Secui — Vîlcea 46,80 s, 2. Birlica — Birzan 45,05 s, 3. Olaru — Gălățeanu (Carpați Sinaia) 46,35 s.

Astăzi și mîine se va desfășura, tot aici, Cupa Federației Române de Schi—Bob.

Mihai BOTA — coresp.

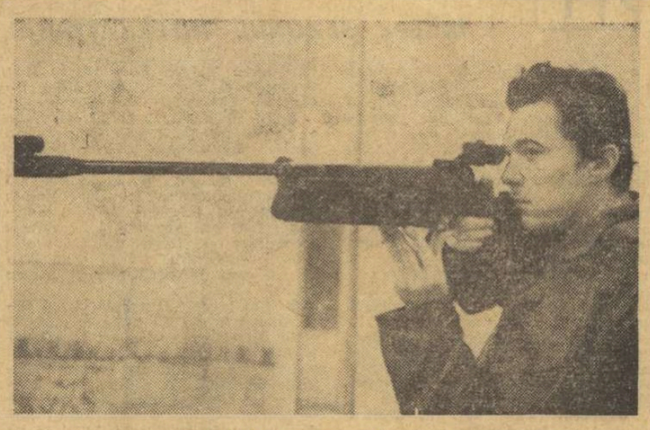

Petre Șandor (Steaua) campion național la pușcă cu aer comprimat

Foto: R. PAUL

Primii campioni la tir în sală pe 1972

IOANA ȘERBĂNESCU ȘI PETRE ȘANDOR

Ieri, în ziua a treia a campionatului național la arme cu aer comprimat, au fost desemnați primii campioni la probele individuale de pușcă, senioare și seniori. Această zi a adus cîteva surprize și răsturnări spectaculoase de situații. Trăgătorii care după manșa I se aflau pe primele locuri au realizat acum punctaje mai slabe, cedînd pozițiile din fruntea clasamentului celor care ieri au țintit mai precis. Așa s-a întîmplat la ambele concursuri de seniori — fete și băieți — unde titlurile au fost cîștigate de către trăgători buni, nimic de zis, care însă nu aveau prima șansă în etapa de duminică.

Întrecerea senioarelor s-a încheiat cu o frumoasă victorie a dinamovistei *Ioana Șerbănescu*, care ieri a depășit orice așteptări, realizînd un punctaj excelent — 379 — cel mai bun rezultat al campionatului. În prima etapă, duminică ea a țintit numai 365 p. Acum însă a început concursul foarte bine, obținînd pe primele 10 ținte 97 p, apoi 93, iar în decada a treia 96 p și încheind confruntarea cu 93 p. Deci a totalizat, în cele două manșe, 744 p. Pe locurile următoare s-au clasat tot reprezentantele clubului Dinamo, care au dominat cu autoritate întrecerea. Favorită, după prima zi, Veronica Stroe a tras mai slab acum și s-a clasat pe locul secund. Surprinzătoare a fost com-

T. RĂBȘAN

(Continuare în pag. a 2-a)

FOTBALIȘTII ÎN PLINĂ PERIOADĂ DE PREGĂTIRE

În aceste zile, echipele divizionare de fotbal se află în prima parte a perioadei de pregătire în vederea viitorului sezon. Obiectivul principal al etapei actuale îl constituie realizarea capacității de efort la nivelul cerințelor competiționale. De buna folosire a metodelor și mijloacelor corespunzătoare unor acumulări fizice maximale depinde în mare măsură buna evoluție în întregul sezon.

În fotografia noastră un aspect din pregătirile echipei Sport Club Bacău.

APROPO DE J.O. DE LA MÜNCHEN!

Reamintim cititorilor Almanahului SPORTUL '72 că pot să trimită, pînă în ziua de 15 februarie, cupoanele de participare la tragerea la sorți pentru desemnarea celor doi cîștigători de excursii la J.O. de vară.

SCHI

NUMEROASE CONCURSURI ÎN ÎNTREAGA ȚARĂ

● A fost o vreme splendidă în ziua disputării etapei a III-a a „Cupei speranțelor" la probe alpine, desfășurată în Bucegi, pe pîrtia de la Cota 1.400. Au participat 98 de tineri schiori din Sinaia, Brașov, Piatra Neamț și București. Rezultate: **FETIȚE — cat. I**: Cezarina Mihalcea, **cat. a II-a**: Camelia Barna, **cat. a III-a**: Mariana Axinte; **BĂIEȚI cat. I**: Cristinel Bucur; **cat. a II-a**: Cornel Enache, **cat. a III-a**: Florin Ardeleanu. Probele de fond au avut loc la Azuga și au dat următorii cîștigători: **FETIȚE cat. I**: Rodica Stanciu, **cat. a II-a**: Dalila Cristescu; **BĂIEȚI cat. I**: Tudor Musat; **cat. a II-a**: Cornel Potroanghe. **(GH. IRIMINOIU).**

● Pe platoul Oncești din stațiunea Păltiniș s-a desfășurat „Cupa Unirii" la probe de fond. Au luat parte 46 de concurenți din Sibiu, Toplița și Brașov. Cîștigătorii probelor. **FETITE 1 km**: Gudrun Zeck, **2 km**: Wanda Blotor, **JUNIOARE II**: **3 km**: Anamaria Munteanu, **JUNIOARE I 5 km**: Maria Peteu; **BĂIEȚI 2 km**: Ioan Stoian, **3 km**: Moise Girbacea, **JUNIORI II 5 km**: Teodor Pelin, **JUNIORI I 10 km**: Cristian Dicianu. **(I. IONESCU — coresp. județean).**

● **Pe Clăbucet** a fost organizat un concurs dotat cu „Cupa Unirii". La care au participat 103 schiori de la A.S.A. Brașov, C.S. Brașovia, C.S. Predealul; Dinamo Brașov, Viitorul Sinaia și Școala sportivă 2 București. **Cîștigătorii: junioare mici**: Elena Degeratu (C. S. Predealul); **junioare mari**: Cristina Ene, (C.S. Predealul); **junioare mici**: Ion Kavaș (C.S. Predealul); **juniori mari**: Nicolae Stinghe (Viitorul Sinaia). **(ION CODLEANU — coresp.).**

● **La Baia Mare** a avut loc faza județeană a campionatului național la probe alpine rezervate copiilor. La întrecere au participat tineri schiori de la centrele de copii din Baia Mare, Baia Sprie și Borșa. **Învingători: băieți I**: Fr. Kazoi (Baia Sprie); **băieți II**: S. Pacsa (C.S. Baia Mare); **băieți III**: T. Costin (C.S. Baia Mare) **fete I**: Ana Iablonovschi (Baia Sprie); **fete II**: Iolanda Gridea (Oțelul); **fete III**: Imola Csiki (Centrul de copii Baia Mare). **(T. TOHĂTAN coresp. județean).**

● Comisia municipală și județeană de schi Petroșani a organizat concursul de deschidere a sezonului, la startul căruia au fost prezenți peste 50 de sportivi din Valea Jiului. **Învingători: SLALOM SPECIAL juniori**: Mihai Manu, **seniori**: Victor Mihuț, **FETITE I**: Dorina Pop; **băieți I**: Emil Safta; **fetite II**: Erike Peter; **băieți II**: Iosif Krachtus; **FETITE III**: Odile Krachtus; **băieți III**: Vasile Nicu. **(S. BĂLOI — coresp. județean).**

Se impune organizarea specială a pregătirii

(Urmare din pag. 1)

ceeași disciplină — slalom, de pildă — cum din păcate se întîmplă adeseori cu schiorii cluburilor. Pe lîngă scăderea randamentului, se stabilește un anumit plafon de viteză, care devine greu de depășit ulterior. *Parcurgerea slalomului sau a slalomului uriaș, e bine să fie separate — cînd se constată o scădere de randament — prin coborîri decontractate „la liber", în afara porților.* Dozajul lucrului este în funcție de durata ciclului, de proximitatea competiției, de gruoul de lucru. Deși *este foarte folositor să se lucreze pe grupe valorice omogene, totuși, ciclic, sînt recomandabile ședințe comune de antrenament între grupe de valoare tehnică diferită.* Imaginile motrice ale celor mai buni se transferă celor mai puțin pregătiți. Dar ceea ce ni se pare extrem de important, este organizarea în comun a antrenamentelor. Numărul schiorilor alpiai în pregătire nu este prea mare. Antrenorii sînt și mai puțini. Iar pentru eficacitate și randament maxim, *ni se pare mult mai eficientă asocierea mai multor secții și antrenori, zilnic pe anumite probe.* În acest fel, schiorii ar putea fi supravegheați pe întregul traseu și nu numai pe o porțiune, combinațiile de porți coborîte de schiori în aluneceare se pot reface cu ușurință și repede, iar schimbarea întregului traseu ar deveni mult mai operativă.

Începerea antrenamentelor trebuie precedată de organizarea terenului, de marcarea traseului, de încălzirea sportivilor etc. Densitatea optimă nu este posibilă decît prin folosirea mijloacelor mecanice de urcare. Repetarea ureărilor în mod ritmic creează o tensiune favorizantă, pe care antrenorul trebuie să știe s-o folosească ca stimulent. *Dar oricît de lună și completă ar fi pregătirea lui — un sportiv nu poate atinge forma maximă, dacă nu știe să recupereze.* Această alternanță a lucrului cu odihna este o problemă care se învață și care trebuie supravegheată mai ales la tineri. Munca antrenorului nu încetează o dată cu fixarea ultimului fanion de slalom sau cu cronometrarea unei porțiuni de coborîre. Activitatea sa e mult mai complexă.

Surîzători, bine dispuși, membrii echipei Sportul Studențesc — împreună cu antrenorii Florentin Tudorache și Alexandru Carnabel — așteaptă, se pare, cu optimism returul diviziei A. Foto: Ovidiu GEORGESCU

RUGBY

SPORTUL STUDENȚESC... S-A SCULAT DE DIMINEAȚĂ

— La 4 ianuarie echipa a început antrenamentele!

Credincioși proverbului „Cine se scoală de dimineață, departe ajunge", rugbyștii de la Sportul studențesc au început pregătirile chiar înaintea unor fotbaliști din divizia A, recunoscuți ca foarte harnici în această direcție. „XV"-le studențesc, aflat pe penultimul loc al clasamentului — gîndesc — vrea să rămînă neapărat în prima divizie a țării. Dornic să știu ce se petrece în tabăra studențească, peste două zile mă aflu într-un autoturism ce înaintează pe frumoasa și.. alba Vale a Prahovei. Studenții sînt, de cîteva zile, la „Trei brazi" unde are loc o combinație de pregătire pentru retur dar și pentru examene. Îl am alături pe „inimosul" secretar al clubului — Puiu Georgescu — dispus să ne spună tot.

— Nume noi în lot? Patru: Valeriu Iorgulescu (Dinamo) și trei grivițeni — Radu Roibașu, Dan Drăgănescu și Alexandru Atanasiu!... Trebuie să rămînem în A. Nu știți de cît sprijin ne bucurăm din partea Centrului Universitar București, a președintelui clubului nostru prof. dr. ing. C. Guțu, prorectorul Institutului de construcții, cită ambiție au jucătorii... Lotul echipei cuprinde 8 studenți, 4 profesori de educație fizică, 7 ingineri și 3 tehnicieni. ...Din această vară vom avea terenul nostru, la Tei... O atmosferă sănătoasă în cadrul echipei, fără compromisuri. La Dan Pantea s-a renunțat, Fugigi nu mai ridică nici un fel de probleme, este conștiincios, Dan Popescu nu este la „Trei Brazi" fiindcă s-a prezentat cu 6 zile mai tîrziu....

Lăsăm în urmă Sinaia, cu hotelul „Cota 1 400" sclipind în soare, Bușteni și urcăm acum pe drumul croit în zăpadă de jumătate de metru, pînă la cîntata cabană. În jurul ei aleargă în cerc, precum caii în manej, bătătorind zăpada, rugbyștii noștri. Rămînem spectatori. Trei mingi ovale, mirate parcă, stau culcate pe un dîmb de zăpadă. Se aleargă, se plachează (ceea ce pe zăpadă nu-i rău), apoi urmează un cros prin brazi. Sfîrșiți — ăsta-i cuvîntul — reprezentanții acestui sport bărbătesc la altitudine, pleacă la baie. Pentru cîteva secunde căpitanul Vasile Rusu oprește cîțiva, șoșotește cu ei. O conspirație? Toți se duc spre antrenorul *Alexandru Carnabel* pe care îl strîng în brațe, îl sărută, cu ocazia... împlinirii a 46 de ani. Rămîn cu cei doi antrenori.

— Cum se explică insuccesele din tur? întreb.

Cei doi se privesc și, ca mai vechi, începe *Florentin Tudorache.*

— Am avut jucători buni, noi, dar veniți de la alte echipe și deci nu se înțelegeau încă prea bine cu ai noștri. Cei vechi, cu care promovaserăm din B — jucau prima dată în divizia A. În principal, lipsă de omogenitate.

— Eu, spune Carnabel, *sînt surprins de două lucruri. Primul: poziția în clasament față de valoarea lotului. Al doilea: înțelegerea și sprijinul deosebit ce se acordă rugbyului în acest club.*

★

Am stat pînă seara printre ei. I-am văzut pe *Hariton, Ilie, Gheorghiu, Ianusievici, Fugigi* — studenții — muncind... la proiecte sau învățînd pentru sesiunea ce se apropie. Mi-am notat cîteva din planurile echipei: omogenizare joc modern, o bună condiție fizică, participare la o tabără de pregătire a echipelor studențești la Iași, un scurt turneu în Franța. Aici, între brazii înveșmîntați în alb mi-am format o convingere: Sportul studențesc nu se pregătește cu atîta conștiinciozitate pentru a rămîne în divizia A, ci pentru a deveni — așa cum a fost în urmă cu ani — o echipă fruntașă în rugbyul românesc.

Modesto FERRARINI

Episodele săptămînii

POLITEȚE ȘI ÎN AFARA STADIONULUI

Am publicat în ziarul nostru — era în 11 ianuarie a.c. — un articol intitulat: **„Să prețuim și să cultivăm marile virtuți educative ale sportului"** în care se spuneau multe lucruri interesante: **„...sportul a educat și continuă să educe o mare parte din tînăra generație", „...cine joacă „fair" se obișnuiește a fi așa și în viața de toate zilele", „...sportul poate reprezenta și un „antrenament" remarcabil pentru vicisitudinile și întorsăturile vieții", „...sportivul se călește și se formează la antrenamente și întreceri devenind în primul rînd OM".**

Pornind de la acest articol, un cititor — **Alexandru Ghederim**, b-dul 1 Mai nr. 148, București 32 — ne comunică cîteva din gîndurile sale. **„Articolul dv. m-a interesat,** spunea el, **în primul rînd ca părinte, în al doilea ca fost sportiv (nu de performanță). Consider că astfel de articole sînt necesare și e bine că sînt publicate, dar (nu știu de ce trebuie să fie mereu un dar?) le citesc, oare, și sportivii sau nu?"** După ce îți cere scuze pentru întrebare și deranj, autorul ne istorisește că în aceeași zi a condus un prieten la cursa TAROM, București—Paris, cursă cu care pleca și echipa de fotbal Steaua. Sportivii erau ușor de recunoscut față de ceilalți pasageri, întrucît erau îmbrăcați cu bluze de vînt. Autobuzul a încărcat pasagerii — zeci de bărbați și trei femei. Firesc, după reguli elementare de politețe, era de așteptat ca cele trei femei — nu erau nici așa de multe — să fie lăsate să urce ele primele pe scara de acces a avionului. Iată însă ce ne scrie mai departe: **„Am văzut ceva care nu pot să nu vă spun. Cînd a oprit autobuzul la scara avionului, cei îmbrăcați în haine de vînt asemănătoare, cu alură de sportivi, s-au îngrămădit urcînd primii, în grabă. Urcau grăbiți să nu scape locurile cele mai bune din avion. Interesant este că, după ce au urcat ei, ceilalți pasageri — toți bărbați — au rămas așteptînd, invitînd doamnele să urce înaintea lor în avion".** În asemenea situație se spune **„comentariile sînt de prisos"!** De fapt, însă, ele ar fi foarte utile, mai ales dacă s-ar face la locul de muncă, de instruire tehnică și formare educativă a sportivilor în cauză. Fiindcă, orice s-ar spune, în această situație, Steaua a fost surprinsă în ofsaid de politețe.

ÎN CĂUTAREA ATACULUI...

Lotul național de tineret se pregătește pentru Campionatele internaționale

Ningea. Un grup de sportivi în treninguri alerga în șir indian spre sala de antrenament — de bună seamă că terminaseră încălzirea — lăsînd urme cenușii pe caldarîmul acoperit cu un strat subțire de nea. Intrăm și noi în sală. Era liniște, poate chiar prea multă liniște. Tinerii schimbaseră în tăcere treningurile cu chimonourile și se pregăteau pentru începerea antrenamentului. Într-un colț, doi oameni — unul dintre ei cu părul albit — discutau în șoaptă cu un judoka pe care-l cunoșteam de anul trecut — Cristian Nicolae, trefilator la uzina „Laromet" din Capitală. Poate că am fi trecut peste acest amănunt, dacă în timp ce-i priveam nu-l vedeam pe omul cu multe decenii pe umeri ștergîndu-și ochii cu o batistă.

— Permiteți-mi să vi-l prezint pe bunicul meu — spunea tînărul în chimonou, vizibil emotionat.

— Savel Sofiu — se recomandă bunicul, oarecum stînjenit de prezența noastră.

— ...Și pe tata — continuă Cristian.

— Victor Nicolau...

— Au venit să mă vadă. Bunicului îi era foarte dor și cînd m-a văzut în costumul ăsta...

— Într-adevăr — intervenii și tatăl lui Cristian — *am călătorit cu trenul aproape toată noaptea de la Roman. Ne-a scris băiatul că a fost ales pentru un meci internațional... — Poate pentru mai multe!* — subliniem noi.

...Ovidiu Bucur, unul dintre cei doi antrenori (Gheorghe Donciu era chemat la clubul său — Rapid) ai lotului național de tineret care se pregătește în aceste zile pentru întrecerile celei de a III-a ediții a Campionatului internațional de judo ale României (programat sîmbătă și duminică în sala Floreasca) după cîteva „reprize" (rîndori) mai calme, a spus ceva unor judoka aflați pe marginea saltelelor. În acel moment s-a declanșat un adevărat vacarm. Sunete aproape asurzitoare de trîmbițe improvizate, bătăi în talere de haltere și în alte „instrumente" acopereau totul. Din cînd în cînd antrenorul anunța secundele.

— Acum! — le striga din răsputeri Bucur. *Imaginați-vă că sînteți conduși de adversari și trebuie să forțați victoria. Mai sînt 15 secunde!*

Sportivii luau fulgerător „prize" și „plecau" în procedee tehnice. Ne era extrem de greu să-i urmărim. În cîteva secunde erau în „parter", apoi în picioare și iar în „parter". Și sunetele acelea nu încetau o clipă...

— Acest procedeu puțin obișnuit — ne explică antrenorul în pauză — *are un mare efect pentru dinamizarea luptei — sînarul capitol deficitar al sportivilor noștri. Nu urmărim, în acest moment, acuratețea procedeelor tehnice, nici nu am putea de altfel, ci angajarea continuă în acțiuni — atacul într-un cuvînt. Ce-i drept, aceste „reprize" sînt de scurtă durată, o jumătate sau cel mult un minut, de obicei spre sfîrșitul antrenamentelor.*

În timpul pauzei, Gheorghe Șaramat, medicul lotului, lua pulsul unor sportivi și îl comunica antrenorului.

...A urmat alt act la „înaltă tensiune", după care cei peste 20 de sportivi, la semnalul de încetare, aliniați după înălțime, s-au apelecat ceremonios în fața antrenorului, iar acesta, la rîndu-i, s-a înclinat cu același respect pentru elevii săi.

Așadar, se ivise prilejul pentru aflarea altor amănunte. Mai întîi l-am abordat pe antrenor.

— Cum pregătiți atacul acestei competiții, am văzut. Ce șanse au lăsă sportivii noștri, așteptăm să ne spuneți dv.

— După cîte știu, și-au anunțat participarea concurenți din 8 țări — *Bulgaria, Cehoslovacia, Cuba, R.D. Germană, R.F. a Germaniei, Italia, Polonia* (cu doi participanți la fiecare categorie) și *Ungaria.* Deci va fi foarte dificil. Cu toate acestea putem obține succese la toate categoriile.

— Chiar așa?

— Da, da! Nu exagerez. Favoriții mei sînt: *Al. Filip* și *L. Moldovan* (cat. 63 kg), *Al. Toth* și *C. Melnic* (la 80 kg), *D. Alexandru* și *L. Pall* (93 kg), *I. Buzic* și *C. Nicolau* (+93 kg). Mai greu îmi este să-i numesc la categoria 70 kg, unde vor concura 5 tineri și toți au sanse egale: *D. Hîrșan, C. Roman, I. Petrov, I. Nyari* și *C. Coman.*

Prin fața noastră tocmai trecea Hîrșan, medaliat cu bronz anul trecut și campionul național al categoriei.

— Schimbați bronzul, duminică? — l-am întrebat.

— Sper că da. Pe argint sau pe aur, asta nu știu. În ce mă privește însă, în același timp pregătesc și alte examene — cele de la facultate, care încep îndată după campionate *(n.n.* Hîrșan este student în anul I, la facultatea de educație fizică a Institutului pedagogic din Iași).

Ne mulțumim cu atît, pentru a nu-l „scăpa" pe Al. Filip, care era gata de plecare.

— Anul trecut n-ați concurat, deoarece ați fost accidentat. De astă dată?

— Îmi pare rău că nu m-am născut cu o singură zi mai devreme.

— !?!

— Duminică o să fie festivitatea de premiere și eu luni împlinesc 20 de ani...

— Cu atît mai bine! Veți fi sărbătorit poate și duminică și luni...

— Dacă o să trec de adversarul din lotul R.D. Germane, atunci vei avea într-adevăr mulți musafiri luni...

...În sală era din nou liniște. Doar bunicul îi spunea ceva nepotului...

Costin CHIRIAC

PATINAJ VITEZA

REZULTATE BUNE ÎN „CUPA ȘOIMII TUȘNAD"

La numai o oră după încheierea campionatelor republicane de seniori, pe pista lacului Ciucaș au început luni după-amiază, pe o vreme splendidă și o gheață minunată, întrecerile tradiționalei competiții, dotată cu trofeul „Cupa Șoimii Tușnad". În program au figurat numai probe pentru juniori și copii. Prezentîndu-se în progres, tinerii patinatori de la Școala sportivă Sibiu au confirmat bunele aprecieri, realizînd noi recorduri, care urmează să fie verificate și omologate de federația de specialitate. Iată autorii acestor performanțe: **Sanda Frum** — 52,7 la 500 m junioare II (v.r. 53.2); Carmen Dragoman — 1:53,1 la 1000 m, copii I (v.r. 1:53,9) și Ioan Opincaru — 1:44,5 la 1000 m copii I (v.r. 1:44,8).

Învingătorii în celelalte probe: **500 m juniori I** — Ștefan Simon (C.S.M. Cluj) 48,3; **500 m junioare II** — Carmen Dragoman 55,9; **500 m juniori II** — Ladislau Fokt (Mureșul Tg. Mureș) 48,6; **500 m copii I** — Ileana Tompos (Șoimii Tușnad) 61,2 și Ion Opincaru 51,9; 200 m copii II — Iudith Balint (Mureșul Tg. Mureș) 24,2 și Zoltan Adorian 22,8; **1000 m copii I** — Anca Vîrbănescu (Șc. sp. Sibiu) 1:54,6; **1500 m junioare I** — Sanda Frum 2:57,0 și **3000 m juniori I** — Eugen Imecs (Agronomia Cluj) 5:19,7. **Clasamentul pe echipe**: 1. Mureșul Tg. Mureș 74 p, 2. Școala sportivă Sibiu 70 p, 3. Șoimii Tușnad 30 p.

VICTOR SOTIRESCU (Dinamo București) A STABILIT NOI RECORDURI DE SENIORI

Maestrul sportului Victor Sotirescu (Dinamo București) a realizat noi recorduri republicane pe pistele de patinaj viteză de la Madonna di Campiglio și Innsbruck. Cea mai valoroasă performanță a înregistrat-o pe distanța de 1 500 m, unde a fost cronometrat cu 2:13.97 (v. r. 2:16.40). Vitezistul bucureștean a mai stabilit următoarele recorduri: **1000 m** — 1:29,71 (v.r. 1:29,90); **10 000 m** — 15:04,89 (v. r. 15:15,90); **poliatlonul mare** — 196,020 puncte (v.r. 205,263 p).

Speranțele olimpice din țările socialiste se întîlnesc la Zakopane

Ediția din acest an a „Concursului Prietenia", rezervat speranțelor olimpice din țările socialiste, va avea loc între 28 ianuarie și 1 februarie pe pista de la Zakopane. Țara noastră va fi reprezentată de tinerii viteziști Sanda Frum (Șc. sp. Sibiu), Roxana Salade (C.S.M. Cluj), Enikö Giliga (Mureșul Tg. Mureș), Zoltan Șandor (Dinamo Brașov), Gheorghe Dumitrescu (Constructorul București), Ladislau Fokt (Mureșul Tg. Mureș) și Victor Ciolacu (Șc. sp. Sibiu). Patinatorii români vor fi însoțiți de antrenorii Zoltan Szekely și Ștefan Demeni.

Tînără vitezistă Sanda Frum (Șc. sp. Sibiu) a avut în actualul sezon o comportare de la un concurs la altul mai bună, fiind selecționată în lotul care va reprezenta țara noastră la întrecerea speranțelor olimpice de la Zakopane. Foto: V. BAGEAC

TIR

PRIMII CAMPIONI

(Urmare din pag. 1)

portarea campioanei europene Edda Baia, care n-a evoluat la posibilitățile ei, clasîndu-se cu 716 p pe locul 9.

REZULTATE — armă cu aer comprimat 40 lovituri — senioare: 1. Ioana Șerbănescu (Dinamo București) 744 (în manșa I 365 p în manșa a II-a 379) — campioană națională, 2. Veronica Stroe (Dinamo) 744 p (376—368), 3. Melania Petrescu (Dinamo) 744 p (370—374), 4. Marina Vasilin (Dinamo) 744 p (370—374), 5. Mariana Feodot (Dinamo) 729 p, 6. Ioana Soare (I.E.F.S.) 727 p (364—363).

La proba de pușcă seniori, o comportare remarcabilă a avut-o *Petre Șandor*, care deși avea un handicap de două puncte față de Șt. Caban după prima manșă, a reușit să transeze „scorul" în favoarea sa și să cîștige titlul, primul pe care-l cuceresc trăgătorii de la Steaua în acest campionat. Șandor a avut un finiș puternic în acest concurs, realizînd pe decade următoarele punctaje: 92—97—98—98.

REZULTATE — armă cu aer comprimat 40 lovituri — seniori: 1. P. Șandor (Steaua) 760 p (375—385) — campion național, 2. Șt. Caban (Dinamo) 756 (377—379), 3. I. Codreanu (Steaua) 751 p (376—375), 4. M. Marin (Metalul) 745 p (366—379), 5. E. Satala (Dinamo) 741 p (363—378), 6. D. Vidrașcu (Dinamo) 738 (369—369).

Întrecerile de pușcă la juniori pe echipe — atît la fete cît și la băieți — s-au încheiat cu victoria tinerilor de la Dinamo, care au cîștigat detașat și au obținut, totodată și noi recorduri.

REZULTATE — junioare: 1. Dinamo București 1086 p — nou record — v.r. 1080 (Dumitra Matei 369 p, *Angela Tudorică* 363 p, și Anca Iuga 354 p) *campioană națională,* 2. Viitorul Focșani 1002 p. *Juniori: 1. Dinamo București II 1093 p,* — nou record — v.r. 1091 (S. Cucu 366 p, I. Mihalcea 366 p, și D. Barbu cu 361) *campioană națională,* 2. Petrolul Ploiești 1078 p, 3. Medicina Iași 1040 p.

Azi, tot în sala de expoziție a Institutului de arhitectură „Ion Mincu", au loc ultimele confruntări la proba de pistol — seniori și senioare.

VOLEI

Știri la zi

● Luni seara, la sediul C.N.E.F.S. a avut loc ședința de analiză a activității Comisiei municipale de volei din cadrul C.M.B.E.F.S. La ședință au participat tov. Tudor Vasile, președintele CMBEFS, și Aurel Dobintă, secretar general al F.R. Volei, Tov. Ilariu Săceanu, președintele comisiei municipale de volei, a prezentat adunării darea de seamă asupra activității comisiei municipale de volei pe anul 1971. În cadrul discuțiilor care au urmat, participanții s-au referit la activitatea comisiei municipale și a subcomisiilor sale, venind cu sugestii și propuneri pentru îmbunătățirea muncii și activității voleibalistice din municipiul București.

● Mîine, de la ora 18, la sediul F.R. Volei, va avea loc ședința Biroului acestei federații, în care se va analiza activitatea lotului național feminin în anul 1971.

● La 25 februarie, este programată plenara Comitetului F.R. Volei, la care vor lua parte membrii comitetului federal, membrii colegiilor și comisiilor centrale, ai comisiei municipale București, antrenori și arbitri divizionari, reprezentanți ai cluburilor și asociațiilor sportive și alți invitați. Plenara va analiza activitatea pe anul 1971 și va dezbate planul de măsuri, bugetul și calendarul competițiilor acestui an.

● În perioada 8—16 aprilie, la Ploiești, este programat un curs la care vor participa toți antrenorii care se ocupă de echipele participante în divizia națională școlară și de juniori.

● Simbătă și duminică se desfășoară o nouă etapă în cadrul campionatului categoriei „Onoare" al municipiului București. Întîlnirile sînt programate în sălile Giulești (echipele feminine) și Constructorul (cele masculine).

O INIȚIATIVĂ LĂUDABILĂ LA CLUBUL SPORTIV ȘCOLAR

Între inițiativele avînd menirea îmbunătățirii activității sportive, aceea la care vrem să ne referim mai jos ni se pare demnă de toată lauda. Ea aparține unuia dintre cei mai pasionați activiști preșcolare ai Clubului sportiv școlar, T. Bolea, și constă în editarea săptămînală a unui buletin intern de cîteva pagini, intitulat sugestiv „Sumar săptămînal". În această oglindă se reflectă aproape întreaga activitate a clubului. Răsfoind primele trei numere ale „sumarului", am avut plăcuta surpriză să întîlnim în puținele sale pagini, alături de evidențierile celor mai buni sportivi ai clubului în 1971, o serie de miniarticole, legate de procesul de pregătire, de prezența la antrenamente, de situația la învățătură, de obiectivele care stau în fața clubului în acest an, de starea disciplinară în rîndul sportivilor și antrenorilor etc. Își găsesc loc, de asemenea, citate din diverse publicații, invitații la lecturarea unor articole apărute în presă, rezultate de la competiții.

Față de această inițiativă, ce va stimula, fără îndoială, activitatea Clubului sportiv școlar, și de autorul ei nu putem avea decît cuvinte de laudă.

COOP

TÎRGUL DE IARNĂ

10 ianuarie — 12 februarie 1972

CUMPĂRĂTORI

În această perioadă beneficiați de

REDUCERI DE PREȚURI

DE 10—15 LA SUTĂ

la unele articole de îmbrăcăminte și încălțăminte pentru sezonul rece

La magazinele cooperativelor de consum s-au pus în vînzare, la prețuri reduse, o gamă variată de țesături din lînă, diverse confecții din stofă și textile îmblănite (paltoane, pardesie, sacouri, rochii, fuste, taioare, articole vestimentare tip sport), cisme și ghete cu fețe din P.V.C. pentru femei, ghete cu fețe din piele și talpă de cauciuc pentru femei și bărbați, fulare, baticuri, broboade, mănuși etc.

Toate mărfurile sînt moderne și de bună calitate.

FOLOSIȚI ACEASTĂ OCAZIE, CARE VA DA POSIBILITATEA SĂ FACEȚI O ECONOMIE ÎN BUGETUL DV.

CAMPIONII JUNIORILOR MICI ȘI COPIILOR

Paralel cu întrecerile finale ale campionatelor naționale, rezervate seniorilor, la Tușnad s-au desfășurat și disputele juniorilor mici și copiilor. Iată tabloul de onoare al micilor campioni pe anul 1972: **COPII II, 100 m și 300 m (f)** — Tereza Costache (Constructorul Buc.) și, respectiv, Tereza Costache și Marcela Duță (Șc. sp. 2 Buc.); **100 m (b)** — Iosif Moldovan (Șoimii Tușnad); **300 m (b)** — Zoltan Adorjan (Mureșul Tg. Mureș); **COPII I, 500 m și 1 000 m (f)** Carmen Dragoman (Șc. sp. Sibiu); **500 și 1 000 m (b)** —Attila Varga (Dinamo Brașov); **JUNIORI II, 500 m, 1 000 m și 1 500 m (f)** — Sanda Frum (Șc. sp. Sibiu); **500 m (b)** — Ladislau Fokt (Mureșul Tg. Mureș) și Gheorghe Dumitrescu (Constructorul Buc.); **1 500 și 3 000 m (b)** — Laszlo Lazar (Hărghita M. Ciuc).

LUPTE

ÎNCEPE SEZONUL INTERNAȚIONAL

● Luptătorii români inaugurează zilele acestea noul sezon internațional participînd, peste hotare, la o serie de turnee. Astfel, opt componenți ai lotului olimpic de greco-romane se deplasează azi în Suedia, unde vineri, simbătă și duminică, vor participa la o mare competiție internațională — **„Turneul Klipan"**. Vor fi prezenți o serie de luptători valoroși din **U.R.S.S., Bulgaria, R.D. Germană, R.F. a Germaniei, Danemarca, Polonia** etc. Țara gazdă va înscrie la turneu reprezentativa olimpică și o echipă a clubului Klipan. Sub conducerea antrenorului **Ion Corneanu** se deplasează în Suedia următorii luptători: **Gh. Berceanu** (cat. 48 kg), **Gh. Stoiciu** (52 kg), **I. Baciu** (57 kg), **S. Popescu** (68 kg), **M. Vlad** (82 kg), **N. Neguț** (90 kg), **N. Martinescu** (100 kg) și **V. Dolipschi** (+100 kg). Ca arbitru s-a deplasat **Ion Cernea.**

★

Alți luptători de la greco-romane vor pleca azi în U.R.S.S., unde la Tbilisi vor participa, alături de sportivi din **Turcia, Cehoslovacia, Bulgaria, Ungaria, Siria, Iran** și **U.R.S.S.** la o mare întîlnire internațională. Vor face deplasarea: **I. Stoica** (48 kg), **M. Ciutan** (62 kg), **I. Enache** (74 kg), **I. Bender** (82 kg) și **D. Cue** — antrenor.

Două echipe de club vor fi prezente zilele acestea la întîlniri internaționale: Metalul București în R.D. Germană și Polonia, iar C.S. Pitești la Varșovia.

● În zilele de 12 și 13 februarie, va avea loc la Poiana Brașov un concurs de selecție la greco-romane (categoriile 62 kg, 74 kg și 82 kg) și libere (68 kg, 90 kg și 100 kg) pentru completarea loturilor. Vor fi prezenți la întreceri actualii componenți și alți sportivi din echipele asociațiilor și cluburilor. Cu ocazia acestei competiții, F.R.L. organizează un curs de perfecționare pentru arbitri.

● La recenta sa ședință, biroul Federației române de lupte a luat o serie de măsuri menite să îmbunătățească activitatea competițională. Astfel, s-a stabilit ca pentru întîlnirile de divizia A echipele pot prezenta la cîntar și cîte două rezerve — juniori — care vor fi folosiți numai la categoriile 52, 62, 74 și 82 kg la greco-romane și 57, 68, 90 și 100 kg — la libere în meciurile din etapa respectivă.

Au fost scoase din evidența federației următoarele secții, care în ultimii doi ani n-au avut nici un fel de activitate: **Rapid Buzău, Ferarul Sf. Gheorghe, Chimia Craiova, Progresul Circea** (jud. Dolj) și **Înfrățirea Alba Iulia.**

La începutul lunii viitoare, biroul F.R.L. va analiza activitatea secțiilor Steagul roșu Brașov și Iprofil Rădăuți. **(T. R.)**

TURIȘTI

La stadionul Republicii s-a deschis centrul de închiriat echipament sportiv pentru excursii la munte. Se închiriază schiuri, bocanci, vindiacuri, căciuli, pulovere, etc.

Program de funcționare între orele 10—13 și 16—20, telefon 31.48.80. Duminică închis.

PATINAJ LA PALATUL PIONIERILOR

Centru special de inițiere deschis sub egida clubului „Cutezătorii"

Clubul sportiv „Cutezătorii" de la Palatul pionierilor din Capitală a organizat un centru de patinaj deschis tuturor „cravatelor roșii", între 9—11.30 și 14.30—17.

Centrul, care este deschis începătorilor și avansaților beneficiază și de o instalație pentru nocturnă.

fotbal

PE TEME DE SEZON

TURNEE DE PREGĂTIRE, NU DE AGREMENT!

Ca-n fiecare an, echipe românești pleacă peste hotare, pentru completarea pregătirii lor în condiții de climă și pe terenuri mai bune. Unele dintre ele și-au perfectat singure turneele; cele mai multe, însă, au beneficiat de ajutorul federației, care le-a înlesnit contractarea lor. Sprijinul federației apare mai evident atunci cînd comparăm cifrele înregistrate în ultimii ani: 10 turnee (cu 46 jocuri) în 1967/1968; 8 turnee (19 meciuri) în 1968/1969; 11 (50) în 1969/1970 și 18 (59) în 1970/1971. Deci, o creștere destul de mare.

Iarna aceasta sînt perspective de menținere a numărului sporit de turnee. Steaua se află în America de Sud; pe rînd, vor pleca lotul olimpic în Maroc, lotul A în America de Sud, Sport Club Bacău, Politehnica Iași și Sp. studențesc București în Liban, U.T.A. probabil în Africa de nord, F.C. Argeș în Iran (și poate în Turcia sau Israel). Acestea sînt turnee perfectate, dar mai sînt cîteva în curs de contractare (Rapid, Petrolul, „U" Craiova etc.), astfel încît în perioada precompetițională numeroase echipe se vor găsi angrenate într-o **activitate internațională care — prin jocurile programate — poate și trebuie să contribuie la îmbunătățirea substanțială a pregătirii și a formei sportive.**

Asemenea turnee sînt foarte utile pentru că satisfac cîteva deziderate: pregătirea în condiții mai bune și, prin mijlocirea jocurilor, lărgirea contactelor cu cluburile străine și popularizarea fotbalului românesc, astăzi prețuit la cote superioare. De aici, însă, rezultă obligația — după cum sublinia un articol precedent — ca **jucătorii să aibă în prealabil o pregătire de bază, pentru a realiza, în același timp, și îmbunătățiri în instruire și comportări bune.** Altfel spus, turneele nu trebuie să înlocuiască etapele inițiale de pregătire, ci să constituie mijloace de perfecționare, apanajul fazelor avansate. **Jocul — se știe — este o eficientă formă de pregătire** din toate punctele de vedere. Așa se și explică, de altfel, prezența multor cluburi europene, aflate în „sezon mort", pe diferite meridiane ale globului: **St. roșie Belgrad** în Spania și America de Sud, **Benfica** în Brazilia, **Sarajevo** în Iran, Irak, Kuweit, **Vojvodina** în America Centrală, **Partizan Belgrad** în Africa, **Hamburger** în Extremul Orient; sau turneele din februarie ale echipelor bulgare în **Grecia** (T.S.K.A. și Slavia Sofia), **Turcia** (Cernomoreț) **R.F.G.** (Levski Spartak) și **Liban** (Ciardafon) etc. **Toate aceste turnee sînt efectuate, însă, după o perioadă de pregătire prealabilă,** care permite abordarea jocurilor în condiții convenabile, cel puțin apropiate celor ale adversarilor.

În al doilea rînd, **pentru că în conștiința multora dintre jucătorii noștri stăruie o mentalitate eronată,** ei trebuie convinși că **ACESTE TURNEE NU SÎNT DE AGREMENT,** ca răsplată pentru cine știe ce comportare, **ci turnee de pregătire și, în același timp, de reprezentare a fotbalului nostru.** Modul amintit de a le privi este dăunător și anulează de la început orice bună intenție, poate compromite scopul urmărit. El trebuie combătut în primul rînd de antrenori, factori principali în educarea și îndrumarea jucătorilor, cei care-i cunosc mai bine, îi pot convinge — pentru a nu se nărui o muncă întreagă — să-și îndeplinească îndatoririle ce le revin în condițiile unor turnee peste hotare, ca reprezentanți ai fotbalului nostru.

Jocurile internaționale, fie ele de pregătire — ca acelea din această perioadă —, fie amicale, pretind din partea jucătorilor demnitate, seriozitate, participare conștientă. Numai astfel pot dovedi necesitatea și utilitatea lor.

Petre GAȚU

A FOST REORGANIZAT COLEGIUL CENTRAL AL ANTRENORILOR

Zilele trecute a fost reorganizat Colegiul central al antrenorilor, forul tehnic al F.R. Fotbal.

În noua sa alcătuire el arată astfel: Ion Șiclovan — președinte, Angelo Niculescu și C. Braun-Bogdan — *vicepreședinți*, Cornel Drăgușin — *secretar*, Constantin Ardeleanu, Mihai Bîrsan, Gheorghe Ola, Lazăr Sfera, Cornel Simionescu, Dr. Nicolae Stănescu, Ion Voica, Tiberiu Bone, Constantin Cernăianu, Robert Cosmoc, Nicolae Dumitrescu, Nicolae Dumitru-Nicușor, Vintilă Mărdărescu, Ilie Oană, Nicolae Proca, Petrică Rădulescu, Ion Rus, Ilie Savu și Valentin Stănescu — *membri*.

Primii unsprezece de pe această listă fac parte din Biroul Colegiului central al antrenorilor.

MUNCĂ NEOBOSITĂ PENTRU RIDICAREA NIVELULUI GENERAL AL CUNOAȘTERII

— Învățămîntul de partid cu sportivii la clubul RAPID —

De multă vreme, **vîrsta întrebărilor** nu se mai situează în perimetrul strict al adolescenței. Complexitatea problemelor sociale pe care le ridică viața contemporană ne pune în fața unei nevoi acute de cunoaștere, de înțelegere deplină a faptelor înconjurătoare. Desăvîrșirea construcției socialiste este nemijlocit legată de un nivel înalt de conștiință al tuturor celor ce muncesc, cu brațele și cu mintea, în țara noastră, de înarmarea fiecăruia dintre noi cu bogate cunoștințe, de ridicarea permanentă a nivelului politico-ideologic.

Dornici să aducă o contribuție din ce în ce mai mare la făurirea societății socialiste multilateral dezvoltate, la înflorirea patriei sportivii noștri nu se mulțumesc cu performanțele de pe stadioane, cu lupta de ridicare a măiestriei sportive. Mergînd pe drumul trasat de partid, ei se străduiesc, în același timp să urce noi trepte ale cunoașterii devenind în acest fel cetățeni de nădejde ai țării, slujitori înflăcărați ai intereselor ei.

O vizită făcută, recent, la clubul Rapid, avea să ne ofere o serie de date concludente în legătură cu munca politico-ideologică și de educație ce se depune în această mare unitate sportivă, în primul rînd prin acea înaltă școală civică, deschizătoare de largi orizonturi, care este **învățămîntul de partid.**

Fotbaliștii, încadrați la club în învățămîntul de partid, au început cursurile cu cinci luni în urmă, concomitent cu startul în campionat. Ei au participat, pînă acum, la cinci lecții, ținute fie în sala de consiliu a clubului, fie în taberele de pregătire comună. Amintind titlurile lecțiilor — 1. **P.C.R., continuatorul celor mai bune tradiții ale luptei de veacuri a poporului român pentru eliberarea socială și națională; 2. Politica externă a Republicii Socialiste România, politică activă de prietenie și colaborare frățească cu toate țările socialiste, de lărgire și intensificare a relațiilor cu celelalte țări, indiferent de orînduirea lor socială; 3. Patriotismul socialist, izvorul marilor victorii ale poporului nostru; 4. Respectarea normelor sociale de conviețuire, îndatorire esențială a tuturor cetățenilor; 5. Pregătirea femeii, multilaterală pentru mările competiții internaționale, sarcină patriotică, de mare răspundere, a sportivilor și antrenorilor** — avem o imagine a variatelor și importantelor teme prezentate și discutate în cadrul învățămîntului de partid, cu fotbaliștii de la Rapid. Cu vie însuflețire au fost studiate **Expunerea tovarășului NICOLAE CEAUȘESCU, la Plenara C.C. al P.C.R. din 3—5 noiembrie 1971,** precum și **Programul P.C.R. pentru îmbunătățirea activității ideologice, ridicarea nivelului general al cunoașterii și educația socialistă a maselor, pentru așezarea relațiilor din societatea noastră pe temelia principiilor eticii și echității socialiste și comuniste.** Acest document de partid a fost îndelung dezbătut în cadrul învățămîntului de partid cu sportivii de la Rapid, el evidențiind una dintre problemele cardinale ale politicii partidului nostru, aceea de formare a unui om de tip nou, un om eliberat de toate reziduurile vechilor mentalități burgheze; un om pătruns de avînt revoluționar în gîndire și comportament, un om animat de dragoste de muncă, de o adîncă responsabilitate civică, de înalte sentimente patriotice și internaționaliste; un om cu o ținută morală ireproșabilă, capabil să-și subordoneze în mod conștient propriile interese, intereselor mai largi ale colectivității. Aceasta însemnă într-un cuvînt, un om cu o înaltă conștiință socialistă.

Lectorii **Ion Petcu, Petre Capră** și **Niculae Mitican** au avut satisfacția să constate o participare din ce în ce mai largă la discuții, o ridicare continuă a nivelului acestor discuții. Timizi la început, preferînd să asculte și ezitînd să ia cuvîntul, din teama de a nu găsi cele mai bune exprimări, **Lupescu, Angelescu, Rămureanu, Codrea, Năsturescu, Codreanu** etc. și-au adus aportul la aprofundarea temelor prezentate, dovedind prin aceasta nu numai mai mult curaj, dar mai ales, un plus de cunoștințe, o înțelegere mai bună a problemelor.

Luînd cuvîntul la lecția **„Pregătirea temeinică, multilaterală, pentru marile competiții internaționale — sarcină patriotică de mare răspundere a sportivilor și antrenorilor"**, Lupescu, Codrea, Angelescu și ceilalți au arătat, în esență, că este bine să prețuim valoarea victoriilor înregistrate pînă acum, dar că viața merge înainte și „succesele de ieri sau cele de astăzi își pierd strălucirea, dacă lor nu le urmează altele, de valori și dimensiuni crescute". Dar, au mai arătat ei, **„pe fondul unui progres general al omenirii, în toate domeniile, afirmarea se cîștigă — și, mai ales, se păstrează — din ce în ce mai greu. La fel se petrec lucrurile și în activitatea sportivă de performanță, care solicită în prezent mult mai multe eforturi, căutări permanente, o pregătire continuă și cît mai complexă.**

Dar fotbaliștii din Giulești au recunoscut că nu întotdeauna au procedat așa, că uneori au încălcat disciplina, începînd cu întîrzierile mai mari sau mai mici la antrenamente, cu tendința de a nu depune eforturi prea mari. Pe cine au înșelat în felul acesta, dacă nu pe ei înșiși? Cine a avut de pierdut din această goană după comoditate, după o pregătire superficială?

Concluzia lecției a fost aceea că trebuie intensificată pregătirea educativă a sportivilor, în vederea dezvoltării conștiinței și gîndirii lor, a convingerii acestora că, **pentru realizarea marilor rezultate trebuie îndeplinite integral condiții care cer încordare maximă a tuturor forțelor lor fizice și intelectuale.**

Nu i-am uitat nici pe ceilalți sportivi ai clubului Rapid, care urmează învățămîntul de partid la locurile lor de muncă. Și nu i-a uitat nici clubul care prin **Niculae Mitican,** responsabil cu problemele de propagandă și educație și cu ajutorul altor activiști, a făcut repetate sondaje prin unitățile C.F.R.-ului, aflînd cu acest prilej lucruri frumoase despre modul cum se pregătesc sportivi ca **Elena Todirașcu** și **Virgil Herling** (canotaj), **Mihai Chelcea** și **Nae Băncilă** (haltere), **Vasile Gheorghe** și **Dan Georgescu** (judo), **Alexandru Constantin** (lupte), **Cristian Popescu, Vasile Predulea, Anca Racoviță** și **Dorina Suliman** (baschet), **Elena Florea** (handbal), **Liviu Taină** (popice) etc.

Putem să conchidem că, în general, sportivii de la Rapid se prezintă **satisfăcător** la învățămîntul de partid. Dar, din moment ce există și calificative mai bune, de ce n-ar lupta ei să le obțină, pînă la sfîrșitul anului?

Jack BERARIU

FAȚI CUNOȘTINȚĂ CU FRUNTAȘELE DIVIZIEI C

CHIMIA SUCEAVA (seria I)

Situația în clasament: 13 9 3 1 23-4 21 p

Numeroșii iubitori ai fotbalului din Suceava speră că echipa lor va reveni din nou în divizia secundă, unde a mai activat cu cîțiva ani în urmă. Aceasta este firește, și dorința conducerii secției, a antrenorului *Ioan Cotruț* și a jucătorilor. Dar, cu toate că echipa se află pe primul loc în serie, realizarea dezideratului va întîmpina, fără îndoială, multe greutăți.

Sucevenii au avut în toamnă, nimic de zis, o comportare bună, au pierdut doar un singur joc (la Fălticeni, cu Foresta, 0—1), au o formație disciplinată, n-au avut nici un jucător eliminat de pe teren, dar au în... spate două echipe amenințătoare. I.T.A. Pașcani (20 p) și Victoria Roman (13 p), care aspiră și ele la șefia seriei. Apoi, lotul este redus numeric. În tur, antrenorul a avut la dispoziție doar 14 jucători. Iată unele dintre motivele pentru care suporterii mai realiști privesc cu explicabilă grijă revenirea Chimiei în „B".

Lotul care a adus-o pe Chimia Suceava pe primul loc în clasament: *Eugen Petru* și *Gheorghe Regulschi* — portari, *Ioan Buzoianu, Gheorghe Lipan, Ovidiu Căldăruș, Nicolae Selymesi, Vasile Bucaciuc* și *Gheorghe Tcaciuc* — fundași, *Dumitru Borcău* și *Alexandru Grigorescu* — mijlocași, *Aristide Roșu, Mihai Teodosiu, Victor Danileț* și *Radu Gălățeanu* — înaintași.

Echipa este, relativ, tînără, media de vîrstă fiind de 24 de ani. Antrenorul *I. Cotruț* a promovat anul trecut, din pepiniera proprie, trei juniori: *Regulschi, Bucaciuc* și *Tcaciuc*, ultimul fiind și mezinul lotului (are 17 ani).

Punctul forte al Chimiei este apărarea, care în cele 13 partide a primit doar patru goluri. Cel mai talentat jucător sucevean este un fundaș, *Ovidiu Căldăruș*. În atac, cel mai productiv om a fost în tur *Radu Gălățeanu*, care a înscris 9 goluri.

C. ALEXA-coresp. județean

RULMENTUL BÎRLAD (seria a II-a)

Situația în clasament: 13 8 3 2 21-9 19 p

Este pentru prima oară cînd formația bîrlădeană, care activează de mulți ani în divizia C, obține o asemenea performanță — la jumătatea campionatului ocupă primul loc în serie.

Antrenorul *Ion Ștefănescu* a pornit la drum cu următorul lot de 17 jucători: *Grigoraș, Parfenie, Niculescu, Bălan, Vieru, Tos, Popescu, Frunză, Filer, Chiuș, Marin, Petrini, Radu, Calciu, Duduc, Codreanu* și *Dumbravă*.

Pe parcursul turului au fost scoși din lot *Duduc, Radu* și *Calciu* pentru lipsă de interes în pregătire și pentru viață nesportivă. A revenit, în schimb, *Popovici* (eliminat din echipă la începutul anului 1971) și au fost promovați trei juniori — *Pleșu, Minciună* și *Popa*.

S-au remarcat următorii jucători: *Chius* — care a jucat în toate cele 13 partide, și a semnat 7 din cele 21 de goluri înscrise de Rulmentul, *Niculescu* (stîlp al apărării), *Vieru* și *Grigoraș*.

Interesant de amintit că și portarul Grigoraș a înscris două goluri, din lovituri de la 11 m. Apărarea echipei a primit un număr mic de goluri: 9.

Pentru noul sezon, Rulmentul are un nou antrenor, *Petre Căpățînă*, vechiul conducător tehnic, *I. Ștefănescu*, plecînd la I.T.A. Pașcani. Pentru partea a doua a campionatului, fotbaliștii de la Rulmentul vor să se distanțeze de principalul lor adversar, Petrolul Moinești, echipă bine cotată în fotbalul moldovean, de care sînt despărțiți în clasament doar de un singur punct.

Eliade SOLOMON-coresp.

PERONESCU ȘI EM. GEORGESCU (Jiul) LA METALURGISTUL CUGIR?

Divizionara B Metalurgistul Cugir, pregătită de antrenorul V. Tilmaciu, speră să înceapă sezonul cu un lot mult întărit. Din lotul metalurgist care participă la antrenamente, fac parte **Peronescu** și **Emil Georgescu** de la Jiul. Antrenamentele au loc zilnic, în aer liber. În curînd echipa va susține primele jocuri de verificare cu Minaur Zlatna, Mureșul Deva și Jiul Petroșani.

M. VILCEANU — coresp.

Mîine, pe stadionul din str. Dr. Staicovici

PROGRESUL — LAROMET

Divizionara B Progresul București va inaugura mîine suita meciurilor de verificare pe care le va susține în Capitală, întîlnind pe stadionul din str. Dr. Staicovici echipa Laromet (divizia C). Meciul va începe la ora 15.

Duminică, „bancarii" vor disputa pe teren propriu, revanșa cu Spartac Varna (formație clasată pe locul 6 în campionatul bulgar). În primul meci dintre aceste două formații, desfășurat pe terenul din Orașul Gheorghe Gheorghiu-Dej, s-a înregistrat un rezultat de egalitate: 3—3. Între 11 și 23 februarie, Progresul va întreprinde un turneu de cîteva jocuri în Bulgaria, la invitația clubului Spartac Varna.

Mini-fotbal la Brașov

Sala Tractorul din Brașov a găzduit un reușit turneu de mini-fotbal, la care au luat parte 8 echipe (Metrom — 3 formații, Tractorul — 3 și C.S.U. — 2).

Iată rezultatele înregistrate: Metrom I — Tractorul I 12—9, Metrom II — Tractorul II 7—5, Tractorul III — C.S.U. I 6—4 și Metrom III — C.S.U. II 4—3.

C. GRUIA, coresp. județean

UN TURNEU ÎN TANZANIA ȘI ZAMBIA PENTRU PETROLUL

Petrolul Ploiești are în perspectivă un turneu în Africa, în cursul lunii februarie. Ploieștenii ar urma să susțină 6—7 jocuri în Tanzania și Zambia, între 8 și 26 februarie. Tratativele sînt în curs.

JIUL PETROȘANI — FORESTA ZĂVOI 5-1 (2-0)

În comuna Zăvoi, s-a desfășurat, duminică, meciul amical dintre divizionara A Jiul Petroșani și echipa locală Foresta. Întîlnirea a luat sfîrșit cu rezultatul de 5—1 (2—0) în favoarea Jiului, în urma golurilor înscrise de **Libardi 2, Naidin 2** și **Cotormani.**

Amintirile sînt frumoase, GROZEA! Cum te împaci, însă, cu anonimatul în care te afli?

Grozea. E jucătorul care, cu ani în urmă, a făcut un spectaculos salt, de la Olimpia Giurgiu, din Divizia C, la Dinamo București, campioana țării. La timpul respectiv, transferul a făcut multă vîlvă. La primele întîlniri cu mingea, Grozea i-a sedus pe unii, care-i și preziceau un viitor strălucit. Dar anii au trecut. Grozea a urcat spre consfințirea unor valori autentice. Dar n-a rămas mult pe... orbită. De cîtva timp a intrat, chiar, într-un total anonimat. O speranță, o mare speranță, a devenit un anonim. De ce? Cum? E Grozea terminat ca jucător?

În una din zilele trecute am căutat să aflăm răspunsul. Unde? Chiar la sursă. L-am invitat pe Grozea la o discuție. N-a ezitat nici o clipă în intimitatea camerei „11" a vilei „Cerbul", din Sinaia, am purtat dialogul de față, reporterul fiind încredințat că va primi răspunsurile la întrebări la modul cel mai sincer.

— Îți place fotbalul, Gică Grozea?

— Mai mult decît cred unii.

— Îți mai aduci aminte de debutul în Divizia A?

— Desigur. Nu se poate uita un asemenea eveniment. Era în vara lui 1965, în meciul Dinamo — Minerul Baia Mare. Am jucat înaintaș central, în dreapta, lîngă Pîrcălab. Dar primul meu meci bun la Dinamo îl consider pe cel cu Universitatea Craiova: 8—0. Am jucat mijlocaș. Atunci credeam că voi rămîne titular. Dar n-am avut șansă. Ghergheli era în națională.

— După aceste visuri, a venit schimbul „Boc contra Grozea și Nae Ionescu".

— Un schimb care nu m-a afectat deloc. Îmi părea rău că mă despart de jucătorii lui Dinamo, dar mă și bucuram, pentru că știam că la Ploiești voi juca.

— La Petrolul a urmat o ascensiune rapidă. A fost rodul unei ambiții, a unei „răzbunări"?

— Nu. Am venit la Ploiești cu dorința să joc și debutul a fost excelent. Am învins pe Jiul cu 3—1, după un meci în care am înscris două goluri. Nea Ilie (n.n. Oană) **a spus atunci cuvinte pe care nu le pot uita: „Am găsit jucătorul de care aveam nevoie".**

— Care a fost sezonul tău de vîrf?

— Atunci, în 1967—1968. Angelo Niculescu m-a chemat la lot. Au urmat turneul în Brazilia, debutul în echipa națională A, în meciul cu Congo, la Kinshasa, apoi întîlnirea cu Austria.

— Atunci, la Linz, a debutat și Dinu în națională. El avea să devină un jucător de bază, pe cînd Grozea...

— Dinu e altă fire. E mai ambițios. Eu nu m-am pregătit cum trebuie. N-am fost prea serios. Și-apoi nu toți jucătorii pot avea o mare ambiție.

— Grozea, iartă-mă, dar se spune că ești un jucător cam neserios. Așa e?

— Toată lumea trăiește cu această impresie. Mi s-a creat o faimă proastă. N-am o figură acră, nu plîng niciodată și unii, gata, mă și etichetează „ești neserios, Grozea". Cînd îmi mergea jocul, eram serios? Atunci nimeni nu-mi spunea nimic.

— Îți place să-ți persiflezi adversarii?

— Nu, n-am făcut-o niciodată cu această intenție. Îmi place fenta. Și cînd îmi reușește, mă bucur ca un copil...

— Spune-mi Grozea, te descurajezi repede?

— Nu, nu-i adevărat. Mai mi-au spus-o și alții, mi-au imputat, chiar, că-i demobilizez pe colegi. Nu știu, dar prea sînt țapul ispășitor la toate necazurile.

— Te-am auzit o dată că vrei să joci la Divizia B sau C, că nu mai poți face față la Petrolul. Așa e?

— Am afirmat acest lucru într-un moment de supărare. Cred, însă, că mai pot face față.

— Dar cum te împaci cu anonimatul în care te afli?

— Ce-aș putea să vă răspund decît atît: nu-i pentru mine. Cînd văd că se alcătuiesc loturi și numele meu nu mai apare, mă apucă tristețea. Dar tot eu mi-am spus: așa cum am jucat, nici nu puteam fi selecționat.

— Și ce-i de făcut?

— Mă gîndesc departe. Poate unii nu vor crede, dar țintesc încă lotul național, sau pe cel olimpic. La 27 de ani nu pot fi un jucător terminat. Voi încerca să revin pe pozițiile de altădată.

— Grozea, ești supărat pe spectatorii ploieșteni?

— Pe cei care mă înjură. Adevăratul prieten trebuie să fie lîngă noi și la bine și la rău. Cînd îmi mergea jocul, tot Ploieștiul mă lăuda și mă alinta. Fentele mele plăceau, ieșea golul. Dar cînd echipa merge slab mulți îți aruncă cuvinte tari. Cu mine cred că se exagerează. Toate eșecurile echipei se cam dau pe seama mea.

— Ce le promiți, sau ce-i promiți fotbalului în acest sezon?

— Îi rog pe toți să aibă încredere în mine. Nu sînt un jucător terminat. Voi dovedi. Sper să-mi recapăt prețuirea tuturor. Știți ce mi-am zis? Ori joc cum trebuie, ori mă las. Dar cred că am să joc. V-am spus, n-am uitat că am fost și eu în națională. Nu întîmplător port acum tricoul echipei Greciei (n.n. cu care Grozea s-a îmbrăcat după antrenament). **De atunci, de cînd ne-am întîlnit cu echipa lui Domazos, n-am mai fost la lotul național. Acest tricou îmi aduce aminte că a trecut cam prea mult timp.**

Constantin ALEXE

A apărut numărul 296 al revistei

FOTBAL

din cuprinsul căreia vă recomandăm:

- TEXTUL INTEGRAL AL DOCUMENTELOR ADOPTATE DE PLENARA COMITETULUI FEDERAL (Hotărîrea privind activitatea antrenorilor și obiectivele internaționale pe 1972)
- „AM VĂZUT TOȚI PORTARII MARI. SÎNT CA MINE..." (Un amplu interviu cu Răducanu)
- CUM S-AU COMPORTAT ÎN TUR ECHIPELE DINAMO ȘI RAPID (Două analize care încearcă să reliefeze cauzele pentru care aceste echipe nu ocupă, în clasament, locurile la care ar putea aspira față de valoarea loturilor)
- PREGĂTIRILE DIVIZIONARELOR A POLITEHNICA IAȘI, F.C. ARGEȘ ȘI SPORT CLUB
- Reportaje la cîteva echipe din Divizia B
- Lotul olimpic s-a reunit pentru plecarea în turneul marocan
- ÎN PAGINILE EXTERNE: ample comentarii, reportaje, interviuri, clasamente complete ale campionatelor naționale în Europa

„CRAVATELE ROȘII" ÎN VIAȚA SPORTIVĂ A ȚĂRII

(Urmare din pag. 1)

anului 1971, pe care, desigur, le dorîți repetate în perioada următoare.

— Este, nemîndoielnic, dificilă o asemenea selecție, dat fiind numeroasele acțiuni sportive și turistice organizate în ultima vreme. De aceea, enumerarea va fi, poate, incompletă. Dar să amintim, pentru început, promovarea unor genuri noi de activitate sportivă mai puțin practicată anterior, cum ar fi judo, tirul cu arcul, patinajul pe rotile, canotajul, stafetele aplicative s.a. Vom păstra — urmărind o largă extindere — organizarea, de către unele consilii județene, a cupelor locale, devenite tradiționale, acțiunile complexe sportive-turistice inițiate de o serie de consilii pionierești. De asemenea, vom acorda tot sprijinul necesar pentru ca și în viitor baza materială a sportului pionieresc să se întărească corespunzător cu condițiile existente, dar și în raport cu marea dorință a pionierilor de a contribui, așa cum au făcut-o în multe locuri, cu tot entuziasmul, la amenajarea diferitelor complexe și, în special, a terenurilor simple. Dacă ar fi să apelăm, totuși, la cifre — **deși statisticile întocmite au pentru noi mai mult caracter orientativ** — cred că ar trebui remarcat faptul că LA TRIATLOANELE ȘI PENTATLOANELE ATLETICE AU LUAT PARTE APROXIMATIV **750 000** DE PIONIERI, LA CONCURSURILE DE ORIENTARE TURISTICĂ PESTE **100 000**, LA ACȚIUNEA „DELFIN", DE ASEMENEA, 100.000, LA ACTIVITĂȚILE SPORTIVE DE IARNĂ MAI BINE DE **200 000**.

— Înțelegem (cunoscînd și alte succese ale C.N.O.P. în domeniul sportului) că, într-adevăr, se pornește, în acest an, de pe o solidă rampă de lansare, pentru cucerirea unor noi trepte de popularitate și eficiență în sportul pionieresc. Sînt, încă, și lucruri care au fost, sau vor fi, lăsate în urmă?

— Fără îndoială! Realizările obținute pînă acum nu ne pot împiedica să vedem unele deficiențe și să ne propunem eliminarea lor grabnică. Știm, de exemplu, că **în fața pionierilor nu sînt încă puse clar și în perspectivă principalele cerințe ale organizației noastre pe linia sportului și turismului.** În destule detașamente și unități, activitățile sportive și turistice, nu au un caracter permanent și sistematic; activitățile de joacă, dinamice, sînt dominate de cele programate și desfășurate ÎN INTERIOR nu ÎN AER LIBER; intensitatea acțiunilor sportive scade, de multe ori, în timpul iernii și — paradoxal — al vacanțelor; limitarea, în unele cazuri, la preocuparea pentru pregătirea echipelor reprezentative etc.

— Vă rugăm, în continuare, să ne înfățișați principalele acțiuni sportive și turistice la startul cărora, sperăm și noi, vor fi prezenți mai mulți pionieri decît în anii trecuți.

— Ne-am propus, pentru 1972, realizarea unui sistem unic, adecvat și simplificat de întreceri și concursuri sportive pionierești, care să cuprindă, bineînțeles, competițiile devenite tradiționale, ca și alte manifestații de amploare. Printre altele — nu în ordinea desfășurării — mă refer la **„Săniuța de argint"**, tetrationul atletic școlar, **„Cupa Roza Vînturilor"** la orientare turistică, acțiunea **„Delfin '72"**, **„Ștafeta iscusinței și îndemînării"**, expedițiile turistice **„Cutezătorii"**, **„Cupa cravatelor roșii"** și **„Cupa speranțelor"** la mini-fotbal, șah, gimnastică artistică și oină.

— Ce alte obiective, în afara acestui bogat calendar sportiv, va urmări comisia pentru problemele activităților sportive și turistice și, firește, toți ceilalți factori locali cu atribuții în acest domeniu?

— Ne preocupă, în mare măsură, stabilirea unor cerințe sportive minimale pentru fiecare pionier, diferențiate pe sexe și vîrste. Urmărim, de asemenea, o mai activă angajare a comandamentelor pionierești și a consiliilor organizației noastre în intensificarea acțiunilor programate în aer liber, la sfîrșit de săptămînă, pentru călirea fizică și educația igienico-sanitară a copiilor. Ne-am propus să sprijinim mai mult activitatea caselor de pionieri pentru ca acestea să aducă o contribuție sporită la organizarea manifestărilor sportive și turistice. Firește, este necesară continuarea instruirii și perfecționării cadrelor — pe plan central, dar și pe plan local. ÎN GENERAL, DORIM SĂ REALIZĂM INTEGRAL DIRECȚIILE STABILITE DE CEA DE A DOUA CONFERINȚĂ NAȚIONALĂ A ORGANIZAȚIEI NOASTRE și, printre acestea, ar trebui, cred, amintită cerința angrenării directe a pionierilor, consultarea cu un număr mai mare de copii și comandanți. Sîntem convinși că prin aceasta vom asigura dezvoltarea democrației de organizație, că vom desfășura mai bine și mai eficient — în timpul liber al copiilor — activitățile sportive și turistice, mijloace importante de întărire a sănătății și de călire fizică a sutelor de mii de pionieri de pe întreg cuprinsul țării.

NOUTĂȚI LA LOZ ÎN PLIC!

O veste bună pentru participanții la LOZ ÎN PLIC, sistemul cel mai popular și cu o largă răspîndire în toate colțurile țării.

La seriile speciale ale acestui sistem — aflate în vînzare — în afara autoturismelor și a cîștigurilor în bani, se mai pot obține și **butelii de aragaz.**

Iată, deci, o noutate care face mai atractiv și interesant lozul în plic.

Jucînd cu regularitate și consecvență la seriile speciale LOZ ÎN PLIC puteți cîștiga autoturisme, importante sume de bani și **butelii de aragaz.**

În plus, atribuirea de butelii este și mai avantajoasă prin faptul că aceste cîștiguri se pot ridica de către participanți — în baza facturii primite — de la orice depozit din țară care livrează butelii de aragaz.

Tragerea Pronoexpres de astăzi va fi televizată direct din Studioul de Televiziune cu începere de la ora 19,10.

NUMERELE EXTRASE LA TRAGEREA EXCEPȚIONALĂ LOTO DIN 25 IANUARIE 1972 DUPĂ NOUA FORMULĂ TEHNICĂ

EXTRAGEREA I: (numai bilete cu 15 lei): 3 44 81 57 74 59 71 83
EXTRAGEREA a II-a: (numai bilete cu 15 lei): 60 25 70 1 36 79 49 87
EXTRAGEREA a III-a: (bilete de 5 și 15 lei): 84 24 21 65 90 68 67
EXTRAGEREA a IV-a: (bilete de 2, 5 și 15 lei): 77 89 46 36 63 64

FOND DE CÎȘTIGURI: 3.251.576 lei

CÎȘTIGURILE CONCURSULUI PRONOSPORT NR. 4 DIN 23 IANUARIE 1972

CATEGORIA I: (13 rezultate) 36,90 variante a 2.514 lei **CATEGORIA a II-a:** (12 rezultate) 626,20 variante a 178 lei **CATEGORIA a III-a:** (11 rezultate) 4.494,25 variante a 37 lei

Rubrică redactată de LOTO-PRONOSPORT

PRONOSTICUL NOSTRU LA CONCURSUL PRONOSPORT DIN 30 IANUARIE

I.	Atalanta — Internazionale	2,x
II.	Bologna — Sampdoria	1,x
III.	Catanzaro — Juventus	2,x
IV.	Lanerossi — Roma	x
V.	Milan — Varese	1
VI.	Napoli — Fiorentina	1
VII.	Torino — Mantova	1
VIII.	Verona — Cagliari	1,x
IX.	Genoa — Perugia	1
X.	Lazio — Bari	1
XI.	Livorno — Taranto	1
XII.	Modena — Foggia	1,x,2
XIII.	Novara — Ternana	1

sportul în lume

SCHIORII FRANCEZI ÎȘI MENȚIN POZIȚIILE FRUNTAȘE ÎN „CUPA MONDIALĂ"

ZÜRICH 25 (Agerpres). — Proba de slalom uriaș din cadrul competiției internaționale de schi de la Adelboden, s-a încheiat cu victoria elvețianului Werner Mattle. Învingătorul a fost cronometrat în cele două manșe cu timpul de 3:00,91. Pe locul secund s-a clasat compatriotul său A. Roesti — 3:00,96, urmat de italianul Gustavo Thoeni — 3:01,45, elvețianul E. Brugmann și vest-germanul A. Hagn — ambii în 3:01,83. Polonezul Andrej Bachleda a ocupat locul 9 cu 3:02,49.

În urma acestor rezultate, clasamentul „Cupei Mondiale" (masculin) se prezintă astfel: 1. **H. Duvillard** (Franța) — 97 p; 2. **J. N. Augert** (Franța) — 94 p; 3. **K. Schranz** (Austria) — 83 p; 4. **G. Thoeni** (Italia) — 67 p; 5. **A. Bachleda** (Polonia) 65 p; 6. **H. Messner** (Austria) — 55 p.

Următoarele concursuri contînd pentru „Cupa Mondială" se vor desfășura în zilele de 18, 19 și 20 februarie la Banff (Canada).

RALIUL MONTE CARLO

PARIS, 25 (Agerpres), — Așa cum se prevedea, parcursul de concentrare, prima etapă a competiției internaționale automobilistice Raliul Monte Carlo, nu a adus nici o clarificare în ceea ce privește pe cîștigătorii întrecerii. Marii favoriți au terminat cu bine prima parte a cursei, menținîndu-și intacte șansele la victoria finală. În acest sens, pilotul francez Gerard Larrousse, unul dintre favoriți, a declarat următoarele: **„Parcursul de concentrare a fost foarte ușor. Pentru noi, toți cei rămași în cursă, raliul începe cu adevărat astăzi, cînd vom lua startul în cea de-a doua etapă a competiției — parcursul comun".**

Dintre firmele producătoare, cea mai bine situată pînă în prezent este Alpine Renault care se menține în cursă cu toate cele 5 mașini înscrise. Ele sînt conduse de Ove Andersson, Jean Claude Andruet, Jean Luc Therier, Jean Pierre Nicolas și Bernard Darniche. Cu șanse mari mai concurează și echipajele conduse de Bjorn Waldegaard și Gerard Larrousse („Porsche"), Harry Kalstroem — Simo Lampinen („Lancia") și Timo Makinen — Jean François Piot („Ford Escort").

Cele 219 echipaje rămase în cursă (au luat startul pe cele 9 itinerarii 264) urmează să participe acum la parcursul comun, care se va desfășura pe traseul Monaco — Vals les Bains — Monaco (1 564 km împărțiți în 21 etape și cuprinzînd 8 probe speciale).

ÎN C.C.E. LA HANDBAL FEMININ

La Trondheim (Norvegia) s-a disputat primul meci dintre echipa locală Freidig și formația F.C. Leipzig (R.D.G.), contînd pentru „Cupa campionilor europeni" la handbal feminin. Handbalistele din R.D. Germană au cîștigat cu scorul de 19—11 (10—4), avînd cele mai bune jucătoare în Zimmermann (5 goluri) și Helbig (4 goluri). În cadrul aceleiași competiții, Spartak Kiev a întrecut pe teren propriu 13—10 (7—3) formația iugoslavă Vojdovac.

DEBBIE MEYER SE RETRAGE!

La Sacramento (California) multipla campioană și recordmană americană de înot, Debbie Meyer, a făcut o declarație surprinzătoare, anunțînd că se retrage din activitatea competițională. **„Nu mai sînt în forma dinainte — a spus ea — și nu cred că mi-o voi mai recăpăta vreodată".**

Debbie Meyer este în vîrstă de 19 ani (!) și la Olimpiada mexicană a obținut nu mai puțin de trei medalii de aur.

Corespondență telefonică din SAPPORO

BOBERII — SINGURII FĂRĂ DIFICULTĂȚI ÎN PREGĂTIRE

● Elvețianul Vicki, cel mai bun timp al zilei; Panțuru, al patrulea, avîndu-l frînar pe Pascu ● Panaitescu — înaintea lui Vicario ● Biatloniștii au luat contact cu pista, iar mîine vor efectua primele trageri

SAPPORO, 25 *(prin telefon)*. Ninsoarea care nu a contenit nici luni și nici marți dă mult de furcă organizatorilor probelor de schi alpin ale celei de a XI-a ediții a Jocurilor Olimpice. Ei au fost obligați să „închidă" pîrtiile de pe munții Teine și Eniwa (la care s-au și început lucrările de reamenajare) și să-i îndrume pe schiori pe pistele din apropierea orașului, adică la Otaru (trei ore de călătorie cu autobuzul). Nomine (tot trei ore) și Hirafu (două ore). Deoarece viteza de circulație a autovehiculelor de transport a participanților la J.O. nu poate depăși 50 km pe oră, cei ce au mers luni și marți la antrenamente au fost nevoiți să piardă cîte patru-cinci ore pentru a ajunge la locul de pregătire și a se întoarce la Sapporo. Aceste impedimente au și determinat, de altfel, pe așii schiului alpin să-și întîrzie sosirea în localitate, unde sînt așteptați să vină în cursul zilei de miercuri. Reprezentanții României, Dan Cristea, Virgil Brenci și antrenorul lor Kurt Gohn au făcut prima acomodare marți, pe o pîrtie amenajată în apropierea orașului gazdă a Olimpiadei albe.

Boberii se trezesc la ora 6, iar la 7 se urcă în autobuze pentru a ajunge, după 23 de km, la pista pe care se antrenează, între orele 8,30 și 10,30. Azi *(n.r.: ieri)*, ei au mai efectuat cîte două coborîri pe boburile de 2 persoane, așa cum vor face și miercuri și joi. Vineri, accesul va fi oprit pe pîrtie, în scopul punerii acesteia la punct, iar sîmbătă vor fi efectuate primele antrenamente oficiale. Interesant de remarcat faptul că marți cel mai bun timp nu a aparținut vreunui pilot italian, ci elvețianului Vicki — 1:16,29, urmat de Gaspari (Italia) — 1:16,39, Floth (R.F.G.) — 1:16,47 și Panțuru — 1:16.95. Panțuru a coborît prima dată cu Zangor, dar al patrulea timp al zilei l-a realizat avîndu-l frînar pe Pascu. Destul de bine s-a comportat al doilea echipaj român — Panaitescu-Focșeneanu — cronometrat cu 1:17,60, al optulea timp, mai bun decît al celebrului italian Vicario (1:17,88). Desigur, însă, aceste clasamente sînt absolut neoficiale și pînă la începerea întrecerilor vom înregistra multe modificări de poziții.

Biatloniștii au luat marți contact cu pîrtia pe care vor concura. Aceasta se prezintă excelent, amenajată pe un teren variat, oferind urcușuri scurte, cu coborîri rapide. De miercuri, Vilmoș, Carabela et comp vor efectua trageri în poligonul pe care pînă acum nu au putut decît să-l viziteze. Poligonul este amenajat în mod excepțional, putînd fi considerat cel mai bun din lume la ora actuală. Deocamdată, la Sapporo sînt prezenți biatloniști din U.R.S.S., Italia, Polonia, R.D.G., Cehoslovacia, România și Japonia, miercuri fiind așteptați să sosească nordicii (printre care norvegienii, principalii candidați, alături de sovietici, la medaliile de aur).

prof. PETRE FOCȘENEANU
— secretar general al F.R.S.B. →

HOCHEI: U.R.S.S. — SUEDIA 7-4

Continuîndu-și turneul în țările scandinave, reprezentativa de hochei pe gheață a U.R.S.S. a întîlnit la Göteborg, într-un meci amical, selecționata Suediei. Hocheiștii sovietici au obținut victoria cu scorul de 7—4 (3—0, 3—2, 1—2) prin golurile înscrise de Blinov (3), Iakușev (2), Țigankov și Harlamov. Punctele formației gazdă au fost realizate de Palmqvist (2), Hamastroem și Johansson.

ECHIPELE UNIUNII SOVIETICE AU DOMINAT BASCHETUL CONTINENTAL ÎN 1971

Sezonul 1971 a adus o schimbare de lider în baschetul masculin european. Echipa Uniunii Sovietice, aflată sub noua conducere tehnică a lui Vladimir Kondrașin, a cucerit în luna septembrie la Essen (R.F. a Germaniei) pentru a 11-a oară titlul continental, rămînînd neînvinsă de-a lungul întregului an, performanță ce o clasează în fruntea plutonului european. În cele trei întîlniri directe cu marea ei rivală, selecționata iugoslaviei (actuala deținătoare a titlului mondial), reprezentativa U.R.S.S. a obținut tot atîtea victorii: 82—69 în aprilie la Ciaciak (Iugoslavia), 95—81 în august la Leningrad („Trofeul Iuri Gagarin") și 69—64 în finala C.E. Majoritatea specialiștilor prezenți la ultimul campionat continental au recunoscut că baschetbaliștii sovietici își datorează succesele din ultima vreme unui substanțial progres pe plan tehnic.

În clasamentul primelor 10 formații, alcătuit pe baza tuturor rezultatelor înregistrate în meciurile internări din 1971, există însă și unele deosebiri față de ierarhia fixată de întrecerile din luna septembrie (Essen). Astfel, „Squadra azzurra", medaliată cu bronz, se află în clasamentul nostru doar pe locul VI, iar Cehoslovacia și Polonia au schimbat locurile între ele. Un salt impresionant a realizat „5"-ul Bulgariei care, în afara unor victorii de prestigiu, a reușit să întrerupă și șirul succeselor iugoslave la Balcaniadă, clasîndu-se pe locul I în turneul de la Vidin.

Formația țării noastre ocupă un meritat loc VIII în rîndul celor 27 de echipe europene angrenate în activitatea internațională, înaintea selecționatei R.F. a Germaniei (pe care a și învins-o la Essen cu 79—69), care-și datorează procentajul unor victorii în fața reprezentativelor din partea inferioară a ierarhiei. Insuccesul ei la J.B. (pentru prima oară s-a clasat pe ultimul loc) a fost mai mult decît supărător, dar în ansamblu, se poate aprecia că baschetbaliștii români au evoluat foarte aproape de posibilitățile lor, și poziția din clasament reflectă corect nivelul echipei pe plan continental. Iată, de altfel, cum arată acest clasament:

1. U.R.S.S.	12	12	0	976— 716	100%
2. Iugoslavia	29	24	5	2508—2000	82%
3. Bulgaria	22	17	5	1833—1659	77%
4. Cehoslovacia	29	20	9	2533—2268	69%
5. Polonia	19	13	6	1669—1454	68%
6. Italia	20	12	8	1483—1353	60%
7. Spania	15	9	6	1062— 962	60%
8. ROMÂNIA	24	11	13	1900—1875	46%
9. R.F.G.	17	8	9	1295—1254	47%
10. Franța	22	10	12	1764—1628	45%

Luptă dîrză la panou în partida România — Spania (76—72) desfășurată la Essen. De la stînga la dreapta Ramos (S), Oczelak, Cimpeanu și Luyk (S).

Și în grupa echipelor feminine se detașează selecționata Uniunii Sovietice, cîștigătoare a titlului suprem la turneul desfășurat în luna mai în Brazilia. Semionova și coechipierele sale au atins în acest an o valoare deosebit de ridicată, fapt care a determinat Academia de sport franceză să le atribuie tradiționalul premiu decernat la 31 mai 1971, iar înfrîngerea suferită în septembrie la Burgas în fața Bulgariei (55—58), prima în ultimii trei ani, nu poate fi considerată decît un simplu accident.

Pe locul secund — formația cehoslovacă, medaliată cu argint la C.M. din Brazilia, iar pe cel de al treilea, în mod surprinzător, selecționata Poloniei. Extrem de contradictorii au fost în acest an evoluțiile baschetbalistelor bulgare și iugoslave (campioane balcanice pentru prima oară) ale căror procentaje — spre deosebire de anii trecuți — sînt sub 50%. Reprezentativa României, într-o cu totul nouă alcătuire, cu jucătoare tinere lipsite de experiența meciurilor internaționale, se clasează pe un loc modest (IX), dar înaintea Franței, care nu a putut cîștiga nici o partidă susținută în fața unei echipe de pe continent (!).

1. U.R.S.S.	7	6	1	506— 323	85%
2. Cehoslovacia	24	21	3	1632—1343	87%
3. Polonia	13	8	5	745— 715	61%
4. R.D. Germană	7	4	3	383— 410	57%
5. Italia	17	9	8	899— 926	53%
6. Ungaria	16	8	8	870— 872	50%
7. Bulgaria	14	6	8	847— 816	42%
8. Iugoslavia	26	9	17	1531—1671	34%
9. ROMÂNIA	16	3	13	791—1039	18%
10. Franța	8	0	8	470— 573	—

Adrian VASILIU

JOCURILE ÎNCEP LA... TOKIO!

(Urmare din pag. 1)

de sport și excluderea acelora care sînt interesați de scopuri financiare".

În această din urmă categorie ar intra acei sportivi, care își pun pe echipament, sau pe materialul sportiv folosit, mărci comerciale sau reclame. **„Eu nu sînt membru al Comisiei speciale, dar regulile există și ele trebuie puse în aplicare".**

Deci nu ne rămîne decît să așteptăm rezultatele lucrărilor prealabile ale organismului de specialitate, în materie de omologare a înscrierilor, după care este prevăzută reuniunea comitetului executiv al C.I.O., programată pentru vineri, tot la Tokio. Apoi, urmează evenimentul central premergător Jocurilor, sesiunea plenară a Comitetului Internațional Olimpic care va avea loc la 30 și 31 ianuarie la Sapporo.

În atmosfera optimistă, de sincer entuziasm, care domnește în toate cercurile alăturate Jocurilor, este totuși greu de crezut că marea întrecere ar putea suferi vreo defecțiune. La sosirea sa în satul olimpic, conducătorul delegației sovietice la J.O., **Serghei Pavlov**, a declarat în cadrul unei conferințe de presă că respinge ideea transformării probelor de schi în campionate mondiale. **„Ar fi nedrept** — a declarat S. Pavlov — **ca sutele de sportivi veniți la Sapporo, pentru a lua parte la Olimpiadă, să se vadă obligați de a participa la o altă competiție".** Iar gazdele nu uită să spună, cu fiecare prilej, că au fost pregătite pentru Jocuri Olimpice și nu pentru campionate mondiale...

Controverse al căror epilog nu va fi cunoscut decît se pare, în preziua deschiderii. Pînă atunci, toți cei sosiți în orașul Olimpiadei își continuă cu asiduitate pregătirile, pe pîrtiile de schi și bob, pe inelul de gheață și la marea trambulină. Ieri la prînz (n.r. luni) erau înregistrate în satul olimpic 471 persoane, dintre care 269 sportivi, 59 sportive și 143 oficiali.

Dar fiecare oră aduce oaspeți noi, sportivi veniți din toate colțurile lumii, nerăbdători desigur să trăiască emoțiile primelor starturi olimpice.

TOKIO, 25 ianuarie

Profil

CLIFF RICHEY

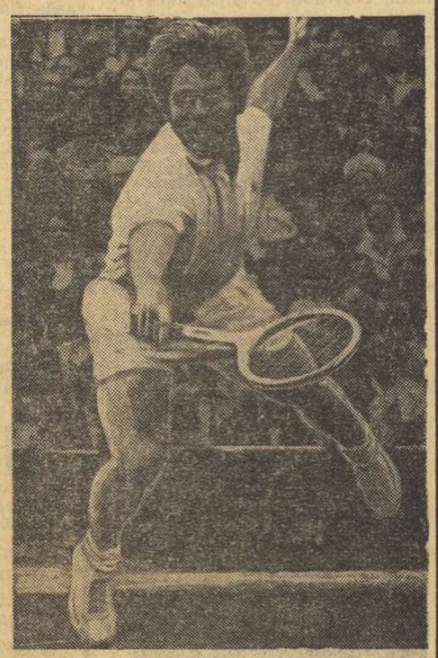

George Clifford Richey s-a născut la 31 decembrie 1946, la San Angelo (statul Texas). Fiu al unui jucător profesionist de tenis, Sora sa Nancy Richey (prin căsătorie — Gunther) aparține de asemeni elitei tenisului mondial. Înălțime 1,70 m; greutate 76 kg.

A debutat în echipa S.U.A. pentru „Cupa Davis" în 1966, într-un meci de zonă contra Jamaicii (3—0). De atunci a susținut 11 meciuri în reprezentativa americană, cîștigînd 8. Și-a pierdut locul în echipă în 1967, după înfrîngerea suferită în fața Braziliei (semifinale inter-zone) dar a revenit în Challenge-roundului 1970, împotriva R.F. a Germaniei, cîștigînd cu 3—0 simplurile cu Bungert și Kuhnke.

Nr. 1 în clasamentul S.U.A. în 1970, cîștigător al primei ediții (experimentale) a Marelui Premiu — F.I.L.T.

Cîștigătorul primului episod de rezonanță din serialul tenisului pe acest an — turneul „Rothmans" de la Londra — este una din cele mai originale figuri ale sportului alb. Cliff Richey, veșnicul nemulțumit, veșnicul năpăstuit al șansei, reînnoiește logodna sa cu victoria în fața unui lot deași.

Așteptam o finală Richey — Năstase, unul din acele meciuri pline de suspense, care au făcut istorie în lunga succesiune de confruntări pentru laurii în tenis. O aștepta probabil și Cliff, dornic de a se revanșa, după ce pierduse de două ori succesiv în fața campionului român, în sezonul trecut (Omaha și Paris). Ultima oară, la Coubertin, într-o partidă tipică pentru american, în care condusese cu 4—0 în setul decisiv, pentru a pierde mai apoi totul.

Secvență așteptată cu mult interes și de publicul de la Royal Albert Hall, stricată însă de... Clark Graebner. Într-o altă confruntare de mare tradiție, nervii lui Ilie Năstase au clacat. Nu atît în fața loviturilor lui Graebner (Ilie știe să remonteze și handicapuri mai periculoase decît 3—6 în primul set...), cît datorită „libertăților" ce și le-a permis americanul pe teren, sub ochiul îngăduitor al arbitrilor. Năstase a decis să abandoneze o semifinală, în care era vădit tratat inechitabil.

Finala celor doi americani a fost fără istoric deosebit. Richey, foarte decis, i-a administrat un 6—0 în ultimul set adversarului său, dovedind că este într-adevăr în formă mare. Bineînțeles, este numai începutul. Startul în viitorul Mare Premiu abia urmează, peste cîteva zile, la Los Angeles. Cliff Richey este, totuși, un nume de urmărit, în viitoarea cursă de mare fond a tenisului, care ia startul.

TELEX ● TELEX

Cu prilejul unui concurs atletic desfășurat la Jitomir, sportivul sovietic Rustam Ahmetov a cîștigat proba de săritură în înălțime cu rezultatul de 2,17 m. Pe locul doi s-a clasat Vladimir Juravlev cu 2,11 m.

■

Turneul internațional triunghiular de judo desfășurat în sala „Pierre de Coubertin" din Paris s-a încheiat cu victoria echipei Franței care a totalizat trei victorii. Pe locul doi s-a clasat selecționata URSS cu 2 victorii, iar locul trei a fost ocupat de formația R.D. Germane cu o victorie

■

Desfășurată timp de două zile în Palatul Sporturilor din Clermont Ferrand, competiția internațională de lupte „Memorialul Roger Coulon" a fost dominată de sportivii sovietici, clasați pe locuri fruntașe la majoritatea categoriilor de greutate. În clasamentul final al concursului pe echipe, primul loc a fost ocupat de URSS cu 4 puncte, urmată de Franța (A) — 13 p, Iugoslavia — 14 p, Turcia — 16 p, Italia — 17 p, Suedia — 18 p, Franța (B) — 23 p, Elveția — 27 p și Belgia — 30 p.

■

In cursa ciclistă de 6 zile, care se desfășoară pe velodromul acoperit din Rotterdam, continuă să conducă perechea olandeză Duyndam — Pijnen cu 314 p. Îi urmează cuplurile Gilmore (Australia) — Van Lancker (Franța) — 257 p și Bugdahl — Kemper (R.F. a Germaniei) — 127 p.

■

Proba feminină de slalom uriaș din cadrul concursului internațional de schi de la Grossarl (în apropiere de Salzburg) a fost dominată de sportivele austriece, clasate pe primele două locuri. A cîștigat Gerti Engesnteiner — 79.63, urmată de Helene Graswander — 80,04. Locul trei a fost ocupat de Andra Tiezza (Italia) — 81.27.

■

Peste 4 000 de spectatori au urmărit, la Frankfurt pe Main întîlnirea internațională amicală de handbal dintre selecționatele masculine ale R.F. a Germaniei și Spaniei. Handbaliștii vest-germani au obținut victoria cu scorul de 14—11 (7—6).

CAMPIONATELE INTERNAȚIONALE DE TENIS DE MASĂ

(Urmare din pag 1)

energie făcută, ar fi putut aspira îndreptățit. Cu un plus de siguranță în loviturile de rever (nu mai mult decît ne-a dovedit-o de atîtea ori în trecut), **Giurgiucă** ar fi repurtat o senzațională victorie la **Li Cin-kuan**, poate cea mai prețioasă din palmaresul său. Și cît a fost de aproape! E suficient să amintim că el a avut un mecibaj în setul V: 21—20!

La fete, pînă în semifinale, am consemnat calificarea a două românce: **Maria Alexandru** și **Carmen Crișan** (care a înscris a treia victorie consecutivă asupra lui **Li Li**), dar am fost nevoiți să asistăm și la insuccesul **Eleonorei Mihalca-Vlaicov**, în fața unei jucătoare evazi-necunoscută pe plan internațional, maghiara **Ana Molnar**. Dintre celelalte competitoare, remarcabilă ni s-a părut evoluția tinerei **Henriette Lotaller** (Ungaria), învingătoare și în fața redutabilei **Cian Huai-yn** (de altfel, doar compatrioata ei, **Hu Iu-lan**, a ajuns în semifinală).

În sfîrșit, printre marile surprize ale întrecerilor se înscrie și eliminarea medaliaților cu argint la ediția japoneză a mondialelor, **Maria Alexandru** și **Anton Stipancici**, la dublu mixt. Autorii acestui rezultat neașteptat: **Lotaller** și **Rozsas** (Ungaria), în optimi de finală.

REZULTATE:

Simplu fete, optimi de finală: Crișan — Li Li 3—1, Stephan — Calinska 3—1, Molnar — Mihalca (Vlaicov) 3—0 !, Hu Yu-lan — Lessay 3—1, Lotaller — Cian — Huai-yn 3—1 ! Howard — Hovested 3—0, Noworyta — Lin Mei-ciun 3—1, Alexandru — Silhanova 3—0; **sferturi de finală:** Crișan — Stephan 3—0, Hu Yu-lan — Molnar 3—0, Lotaller — Howard 3—0, Alexandru — Noworyta 3—0.

Simplu băieți, turul II: Li Cin-kuan — Taylor 3—2, Giurgiucă — Popovici 3—1, Raue — Cauri 3—0, Woznika — Luchian 3—0, Vohai — Bobocică 3—2, Lian Ko-lian — Antal 3—0, Stipancici — Angel 3—0, Jarvis — Buzescu 3—0, Iu Cian-ciun — Macovei 3—0, Doboși — Cordas 3—2, Sindeanu — Guillen 3—0, Si En-tin — Gheorghiu 3—0; **optimi de finală:** Li Cin-kuan — Giurgiucă 3—2, Roszas — Raue 3—2, Karakașevici — Woznika 3—0, Lian Ko-lian — Mohai 3—0, Stipancici — Jarvis 3—2, Tiao Ven-iuan — Franczik 3—1, Doboși — Iu Cian-ciun 3—1, Si En-tin — Sindeanu 3—1; **sferturi de finală:** Li Cin-kuan — Roszas 3—2, Karakașevici — Lian Ko-lian 3—2, Stipancici — Tiao Van-iuan 3—1, Si En-tin — Doboși 3—1.

Dublu mixt, optimi de finală: Lotaller, Rozsas — Alexandru, Stipancici 3—1, Mihalca (Vlaicov), Luchian — Mathews, Jarvis 3—1, Duganici, Kordas — Crișan, Gheorghe 3—1, Cian Huai-yn, Iu Cianciun — Lunțeanu, Naftali 3—0; **sferturi de finală:** Lotaller, Rozsas — Mihalca (Vlaicov), Lunțeanu 3—0, Huan Si-pin, Tiao Ven-iuan — Hu Yu-lan, Si En-tin 3—0, Li Li, Lian Ko-lian — Molnar, Beleznai 3—2, Cian Huai-yn, Iu Cian-ciun — Duganici, Kordas 3—2; **semifinale:** Lotaller, Rozsas — Huan Si-pin, Tiao Ven-iuan 3—0, Li Li, Lian Ko-lian — Cian Huai-yn, Iu Cian-ciun 3—1.

Simplu băieți, semifinale: Karakasevici — Li Cin-kuan 3—0, Stipancici — Si En-tin 3—0; **simplu fete, semifinale:** Hu Yu-lan — Crișan 3—1 (16, 14, —16, 16), Alexandru — Lotaller 3—1 (23, —12, 16, 10)

Rezultatele finalelor: simplu fete: Maria Alexandru — Hu Yn-lan 3—1 (—8, 19, 22, 14). Meci foarte disputat. În setul III, Maria Alexandru a condus cu 9—1, dar sportiva oaspe a recuperat 8 puncte consecutiv. Victoria în set i-a revenit, dar după multe egalități. **Simplu băieți:** Karakasevici — Stipancici 3—1 (—11, 20, 9, 18). Partidă în familie. Schimburi variate și rapide de mingi. A învins jucătorul care s-a enervat mai puțin. **Dublu fete:** Maria Alexandru, Carmen Crișan — Li Li, Cian Huai-yn 3—0 (9, 19, 13). În fața unor partenere cu o forță de joc mai scăzută, româncele s-au impus mai ușor decît se prevedea. **Dublu băieți:** Stipancici, Karakasevici — Beleznai, Rozsas 3—1 (20, —19, 20, 15). **Dublu mixt:** Li Li, Lian Kolian — Lotaller, Rozsas 3—2 (11, —20, 17, —21, 19).

*

Miercuri după amiază, la Cîmpia Turzii, se va disputa întîlnirea dintre reprezentativele feminine și masculine ale României și Angliei. Cele două formații se vor prezenta în următoarea alcătuire: **ROMÂNIA: Carmen Crișan, Eleonora Mihalca-Vlaicov**, la fete, **Șerban Doboși** și **Teodor Gheorghe**, la băieți: **ANGLIA: Carenza Mathews, Linda Howard**, la fete, **Niky Jarvis** și **Peter Taylor**, la băieți.

FOTBAL meridiane

MÜLLER PREZENT, BECKENBAUER PE TUȘĂ...

După o întrerupere de patru săptămîni, campionatul vest-german a fost reluat sîmbătă, cu prima etapă a returului. *Bayern München*, adversara echipei *Steaua* în „Cupa cupelor", a susținut un meci dificil la *Düsseldorf*, cu *Fortuna*, pe care a învins-o cu 1—0. A înscris cunoscutul golgeter *Gerd Müller*, a cărui prezență în echipă a fost pînă în ultima clipă incertă, deoarece, în timpul săptămînii a suferit o intervenție chirurgicală la brațul stîng. Din formație a lipsit însă internaționalul *Beckenbauer*, care de mai mult timp suferă de pe urma unei grave accidentări.

Bayern a folosit în plin pauza dintre tur și retur și se poate spune că formația antrenată de *Udo Lattek* este în formă bună, începînd cu valorosul portar Mayer. La *Casablanca* a cucerit primul loc, învingînd în finală pe *Partizan Belgrad*, apoi a participat la mai multe turnee de sală, ultimul fiind cel din *Berlinul Occidental*, unde a ocupat locul al doilea.

MAYER, *portarul lui* Bayern, *apără un „11 metri"*.

ÎN PRELIMINARIILE OLIMPICE

La Guadalajara, în cadrul preliminariilor turneului olimpic de fotbal, s-au întîlnit selecționatele Mexicului și S.U.A. Meciul s-a încheiat la egalitate: 1—1 (1—1). Oaspeții au deschis scorul în minutul 23 prin Seerey, iar gazdele au egalat în minutul 30, cînd Cuellar a transformat o lovitură de la 11 m.

CINCI CANDIDAȚI PENTRU TRICOUL CU NR. 9

Pe noua listă comunicată de selecționerul echipei Iugoslaviei, Vujadin Boșkov, figurează nu mai puțin de cinci candidați pentru postul de centru atacant realizator, deci „proprietar" al tricoului cu nr. 9. Este vorba de jucătorii Bukal, Musemici, Filipovici, Bajici, Santraci. Dintre ei, Boșkov va trebui să aleagă pe titularul postului pentru partidele cu reprezentativa Uniunii Sovietice din cadrul sferturilor de finală ale „Cupei U.E.F.A.".

FIXARI DE DATE ÎN „CUPA U.E.F.A."

Cluburile A.C. Milan și Lierse au stabilit alte date decît cele prevăzute în calendarul forului european pentru jocurile lor din sferturile de finală ale „Cupei U.E.F.A." Astfel, partida de la Milano va avea loc la 23 februarie, iar întîlnirea retur la 7 martie.

EVENIMENTE DIN „LUMEA BALONULUI ROTUND"

● Tur de orizont în cele cîteva rînduri care urmează asupra evenimentelor din lumea balonului rotund în ultimele zile. ● Sferturile de finală ale **„Campionatului Europei"** se desfășoară intens în... birourile selecționerilor, pe listele lor cu „probabili", „posibili" și... „imposibili", în declanșarea operațiunilor de „spionare" a viitorilor adversari. ● Brazilienii au citit, cu lacrimi în ochi, apelul lui **Eusebio** publicat de „Gazeta Esportiva" din Sao Paulo, adresat lui **Pelé**, în care mozambicanul îl roagă pe faimosul internațional al lui F.C. Santos să revină în reprezentativa **Braziliei** pentru **„Minicupa mondială"**. Nu se cunoaște încă reacția „perlei negre". ● Terenurile engleze și olandeze sub nămeți de zăpadă. Partidele ultimei etape a campionatului insular au avut enorm de suferit, dar s-au desfășurat pînă la urmă. În schimb, în **Olanda**, zăpada a învins campionatul. **Ștefan Covaci** și **Ajaxul** stau mai departe cu 4 puncte înaintea lui **Feyenoord**. ● Prima măsură solicitată de **Alexandr Ponomariov**, noul antrenor al lotului reprezentativ al **Uniunii Sovietice**: unificarea lotului prim cu cel olimpic. Ponomariov a condus pînă acum lotul olimpic și are acolo cîteva talente de autentică clasă. El speră să le poată promova în prima selecționată. Cererea lui Ponomariov a fost satisfăcută de către biroul Federației unionale și, în consecință, aceeași formație va evolua și în sferturile de finală ale „Campionatului Europei" și în întîlnirile olimpice. ● Val de accidente grave asupra unor cunoscuți internaționali: **Bettega**, omul în care **Juventus** își pusese 80% din speranțele sale pentru cucerirea titlului, a primit o puternică lovitură în regiunea pulmonară. Accidentarea a fost așa de gravă încît nu se știe dacă tînărul extrem stîngă din Torino va mai reveni în arenă. **Prati** (A.C. Milan) suferă de o serioasă leziune a genunchiului care îl obligă la o absență de cel puțin două luni, iar **Beckenbauer** a primit cu destulă tristețe diagnosticul medicilor care prevăd încă două luni de rămînere pe tușă pînă la vindecarea rupturii musculare, suferită la un antrenament la Atena, unde Bayern se afla, în decembrie, în turneu. ● Asupra lui **Best** continuă să cadă amenzi și sancțiuni. **Manchester United** și managerul său, **O'Farrel**, nu mai sînt dispuși să tolereze mendrele irlandezului. ● Acum două săptămîni, presa italiană numea etapa **„neagra duminică a portarilor"**, pentru că trei dintre ei — **Albertosi** (Cagliari), **Romagnoni** (Juventus) și **Bordon** (Inter) — făcuseră cadouri frumoase adversarilor, cadouri numite goluri. Pentru următoarea etapă, titlul a devenit **„neagra duminică a arbitrilor"** pentru că trei dintre cele opt arbitraje au fost catastrofale. Asta am scris-o pentru ca să se mai bucure și băieții noștri arbitri... Nu sînt singuri în suferințele lor...

Redacția și administrația: București, str. Vasile Conta nr 16; telefoane: centrală 11 10.05, secția corespondenți 11.51.09, interurban 72 și 286; telex - sportrom buc. 180, Tiparul „I. P. Informația", București 40368

PROLETARI DIN TOATE ȚĂRILE, UNIȚI-VĂ!

Sportul

ZIAR AL CONSILIULUI NAȚIONAL PENTRU EDUCAȚIE FIZICĂ ȘI SPORT

ANUL XXVIII — Nr. 6948 | 4 PAGINI 30 BANI | JOI 27 IANUARIE 1972

DELEGAȚIA DE PARTID ȘI GUVERNAMENTALĂ A REPUBLICII SOCIALISTE ROMÂNIA, CONDUSĂ DE TOVARĂȘUL NICOLAE CEAUȘESCU, S-A ÎNTORS DE LA PRAGA

Miercuri seara s-a înapoiat în Capitală, venind de la Praga, delegația de partid și guvernamentală, condusă de tovarășul Nicolae Ceaușescu, secretar general al Partidului Comunist Român, președintele Consiliului de Stat al Republicii Socialiste România, care a participat la Consfătuirea ordinară a Comitetului Politic Consultativ al statelor participante la Tratatul de la Varșovia.

Din delegație au făcut parte tovarășii Ion Gheorghe Maurer, membru al Comitetului Executiv, al Prezidiului Permanent al C.C. al P.C.R., președintele Consiliului de Miniștri, Paul Niculescu-Mizil, membru al Comitetului Executiv, al Prezidiului Permanent, secretar al C.C. al P.C.R., și Corneliu Mănescu, membru al C.C. al P.C.R., ministrul afacerilor externe.

La sosire, pe aeroportul Băneasa, delegația a fost salutată de tovarășii Manea Mănescu, Gheorghe Rădulescu, Florian Dănălache, Emil Drăgănescu, Janos Fazekas, Dumitru Popa, Dumitru Popescu, Gheorghe Stoica, Ștefan Voitec, Iosif Banc, Miron Constantinescu, Mihai Dalea, Miu Dobrescu, Mihai Gere, Ion Ioniță, Vasile Patilineț, Ion Stănescu, Mihai Marinescu, Ion Pățan, de membri ai C.C. al P.C.R., ai Consiliului de Stat și ai guvernului, conducători de instituții centrale și organizații obștești.

Erau de față Miroslav Sulek, ambasadorul R. S. Cehoslovace la București, și membri ai ambasadei.

(Agerpres)

ORAȘUL OLIMPIADEI ALBE BLOCAT DE NINSOARE

SAPPORO'72

LA TOKIO SE AȘTEAPTĂ „DEZGHEȚUL" ÎN PROBLEMA VALIDĂRII ÎNSCRIERILOR

TOKIO, 26 (prin telex, de la trimisul nostru special)

Fără îndoială, atenția ziariștilor sportivi — care își sporesc mereu rîndurile în capitala Japoniei și în orașul Olimpiadei albe — s-a îndreptat, în ultimele 24 de ore, mai mult spre hotelul „Imperial" din Tokio, decît spre pîrtiile sau satul olimpic din Sapporo. Această situație — destul de ciudată — are totuși două explicații care o justifică întrutotul.

AVIOANELE ATERIZEAZĂ ÎN TOT ARHIPELAGUL JAPONEZ, NUMAI LA SAPPORO — NU!

În primul rînd, trebuie să știți că marți s-a abătut asupra insulei Hokkaido o ninsoare atît de puternică, de abundentă, încît patru avioane, ce urmau să se îndrepte spre Sapporo cu 640 de sportivi și oficiali din diferite țări europene și nord-americane, nu au putut efectua zborul pînă în orașul Olimpiadei, fiind nevoite să-și depună pasagerii la Tokio, Osaka sau Nagoya. Din această cauză nici nu s-au mai produs modificări în efectivul de oaspeți aflat marți la Sapporo; 528 de sportivi și 169 de oficiali provenind din 21 de țări.

ABUNDENȚA DE ZĂPADĂ DISPUNE PE SPORTIVI

Ninsoarea, care la precedentele Olimpiade albe se lăsa așteptată, a fost extrem de darnică — poate chiar prea darnică! — la această ediție a J.O. Pe pîrtiile de pe muntele Eniwa zăpada a atins doi metri înălțime. Pe muntele Teine stratul este ceva mai mic dar, oricum, a impus o pauză neașteptată în antrenamente atît schiorilor alpini, cît și concurenților în probele de bob și săniuțe. Instalațiile mecanice de urcat pe pîrtii au fost temporar blocate de acest exces de zăpadă care, după cîte aflăm din Sapporo, mai mult i-a dispus decît i-a îngrijorat pe sportivi.

DIFICILA MISIUNE A COMISIEI WEIR

Îngrijorarea are, în schimb, altă sursă. Ea se află instalată, acum, la hotelul din Tokio de care aminteam mai sus, hotel unde, miercuri

Aurel NEAGU

(Continuare în pag. a 4-a)

ÎN CĂUTAREA ARBITRAJULUI... IDEAL

Interviu cu Andrei Rădulescu, președintele Colegiului central al arbitrilor de fotbal

După cum am anunțat, zilele trecute Colegiul central al arbitrilor s-a întrunit în plenul său, pentru a asculta o informare a Biroului acestui organism privind activitatea de arbitraj în prima parte a campionatului și a discuta o serie de măsuri tehnice și organizatorice care au ca scop realizarea unei mai bune politici de selecție, promovare și școlarizare a arbitrilor, ceea ce ar duce la crearea unui climat mai bun de muncă în acest domeniu veșnic expus discuțiilor.

O convorbire cu tov. **Andrei Rădulescu,** președintele Colegiului central al arbitrilor, avea să ne furnizeze o serie de amănunte interesante legate de această ședință și de urmările ei, la care a participat după cum se știe și conducerea Federației române de fotbal.

— Am dori să ne spuneți — ne-am adresat tov. Andrei Rădulescu — care au fost concluziile pe marginea activității de arbitraj desfășurate în toamnă.

— Atît din notațiile noastre personale cît și din calificativele apărute în presă reiese că s-a realizat un salt calitativ. Iată, de pildă, față în față, cele două medii ale stelelor acordate arbitrilor, de către cronicarii ziarului „Sportul", în toamna lui 1970 și în cea a anului 1971 : 4,11 în 1970 și 4,30 în 1971. Ceea ce nu înseamnă, însă, că n-au existat, și de data aceasta, arbitraje mai slabe, care au nemulțumit. Dar vom realiza vreodată arbitrajul perfect ? Noi, în orice caz, ne străduim.

— Ați întocmit, după cum am aflat, un regulament privind acordarea, la sfîrșitul fiecărui campionat, a titlului de CEL MAI BUN ARBITRU AL ANULUI. Iubitorii fotbalului și, în primul rînd, cei vizați, arbitrii, sînt curioși să cunoască principalele prevederi ale acestui regulament...

— Ele vor fi expuse atunci cînd se va ajunge la o redactare definitivă, primind și aprobarea cuvenită din partea Biroului federal. Ceea ce nu-i un... secret e faptul că va fi folosit un sistem mai bun de punctaj, care va ține seama și de **dificultatea jocurilor,** de problemele pe care au trebuit să le rezolve arbitrii respectivi. Două caracteristici ne vor interesa, în același timp : 1. **calitatea arbitrajelor** și 2. **frecvența lor.** De fapt, cel de al doilea punct este condiționat de primul, arbitrii în formă urmînd să apară mai des la conducerea meciurilor. În apre-

Jack BERARIU

(Continuare în pag. a 3-a)

Boxeri români la Minsk și Katowice

O dată cu luna februarie, calendarul internațional al boxerilor români începe să se încarce, prevăzînd, în cursul primului trimestru, participări la turnee internaționale.

Prima prezență în arena internațională va fi marcată la tradiționalele gale de la Minsk, la care și-au anunțat participarea boxeri din 15 țări. La acest turneu, antrenorul bucureștean Luca Romano va conduce din colț patru pugiliști români : **Ion Nicolau** (Nicolina Iași) — la categoria muscă, **Iulian Lungu** (Metalul București) — cocoș, **Ion Mageri** (Rapid) — semiușoară și **Marin Constantinescu** (Metalul) — semigrea.

În zilele de 2—5 martie, alți **patru boxeri români vor evolua în cadrul turneului internațional, organizat de confratele nostru „Sport" din Katowice** și dotat cu trofeul „Diamantul negru". Este vorba de **Ștefan Băiatu** (Steaua) — semimuscă, **Augustin Iacob** — semiușoară, **Ion Fuicu** — semimijlocie și **Alexandru Coroianu** (toți de la A.S.A. Cluj) — semigrea. Lotul va fi însoțit de antrenorul clujean Iosif Mihalik.

La sfîrșitul săptămînii

DIN NOU PÎRTIE LIBERĂ PENTRU SCHIORI

Sîmbătă și duminică, pîrtiile de schi vor fi din nou arhipopulate. Soarele s-a ascuns sub un strat dens de nori, care, spre bucuria schiorilor și satisfacția organizatorilor de competiții, au început să cearnă, timid deocamdată, zăpada atît de așteptată de iubitorii sporturilor de iarnă. Sperînd în îngroșarea stratului de nea, conducătorii forului de specialitate au anunțat că programul inserat în calendarul competițional al F.R.S.B. va fi respectat întocmai, așa că din numeroasele competiții prevăzute pentru sfîrșitul săptămînii anunțăm pe cele mai importante :

„Cupa A.S.A." la probe alpine. Pîrtia Lupului va găzdui, sîmbătă și duminică, întrecerile organizate de A.S.A. Brașov, la care vor participa (cu excepția lui Dan Cristea și Virgil Brenci, plecați la Sapporo) toți frunțașii schiului alpin din țara noastră. În prima zi, va avea loc un slalom uriaș (2 manșe), iar duminică, pentru prima oară în acest sezon, proba de coborîre. În vederea acestui eveniment, pe Pîrtia Lupului au loc în aceste zile antrenamente intense, la care participă toți schiorii alpini.

La **Bistrița Năsăud,** în organizarea comisiei județene de schi, se va disputa, tot la sfîrșitul săptămînii, „Cupa Fîntînele" la probe alpine.

Predealul nu poate rămîne în urmă. Pe cunoscuta pîrtie a Clăbucetului se vor întrece cei mai buni juniori ai țării în probele de slalom special și slalom uriaș, într-un concurs dotat cu „Cupa Clăbucet".

La **Sinaia** vor fi organizate întreceri pentru juniori la biatlon și fond, iar învingătorii vor primi „Cupa Cumpătul".

Tînăra *Minodora Zerman* a dovedit, că poate înregistra noi salturi în ierarhia schioarelor din țara noastră.

TENIS DE MASĂ LA CÎMPIA TURZII

MECIUL ROMÂNIA — ANGLIA

CÎMPIA TURZII, 26 (prin telefon). Astăzi după-amiază **(n.r. ieri)** a avut loc în Sala sporturilor din localitate, întîlnirea de tenis de masă dintre reprezentativele României și Angliei.

În urma unor dispute interesante, victoriile au fost împărțite. La băieți a cîștigat reprezentativa Angliei (4—1), în timp ce la fete au terminat cîștigătoare româncele (4—1).

CICLIȘTII AU LUAT STARTUL!.. Sfidînd iarna care a pus stăpînire deplină pe meleagurile țării, rutierii au pornit să străbată din nou șoselele. Fie la cluburi, fie în scurtele stagii de antrenament, cicliștii pregătesc intens noul sezon competițional. Primul mare obiectiv este — ca în fiecare din ultimii 25 de ani — „Cursa Păcii". Pentru un loc în formația care va lua startul în cursa Berlin — Praga — Varșovia luptă numeroși alergători, printre care și **Vasile Burlacu, Ștefan Suciu, Nicolae Andronache, Andrei Suciu, Cristian Tudoran, Mircea Virgil** și **Mihai Hrisoveni** — surprinși de fotoreporterul nostru la un antrenament pe șoseaua montană înzăpezită.

Foto : Paul ROMOȘAN

MÎINE — STARTUL TENISMANELOR ÎN MECIUL ROMÂNIA — UNGARIA

Primele partide din cadrul întîlnirii feminine de tineret dintre reprezentativele de tenis ale Ungariei și României încep vineri 28 ianuarie, la ora 9, în sala Steaua din Calea Plevnei. Echipa oaspe va folosi următoarele jucătoare : **Klara Fodor, Eva Rozsavölgy, Katalin Szeman, Agnes Szabo, Agnes Csehik.** Gazdele prezintă pe : **Virginia Ruzici, Mariana Simionescu, Florența Mihai, Mariana Hadgiu** — toate de la Dinamo, **Adriana Călina** (C.S.U. Construcții) și **Simona Nunweiller** (Progresul). Se vor întîlni, paralel, selecționatele A și B (sistem „Cupa Davis") și va avea loc o partidă între jucătoarele de rezervă. Întrecerile se vor desfășura vineri și sîmbătă, între orele 9—13 și 16—21.

Campionatul național de tir în sală

DAN IUGA — UN MERITUOS CAMPION LA PISTOL

Cea de a treia ediție a campionatului național la arme cu aer comprimat, care s-a încheiat aseară în Capitală, a fost dominată de la început și pînă la sfîrșit de către trăgătorii dinamoviști, care din cele 15 titluri de campioni naționali (la individual și pe echipe) au cîștigat nu mai puțin de 11. Restul de patru locuri întîi au revenit, cîte unul, reprezentanților cluburilor **Steaua, Metalul București, Medicina Iași** și **Metrom Brașov.**

În ultima zi a competiției atenția a fost polarizată asupra probei de pistol seniori, unde, încă din prima manșă, s-au detașat doi dinamoviști, **Dan Iuga** și veșnic tînărul **Iuliu Pieptea,** care porneau mari favoriți, avînd la... plecare 381 și, respectiv, 380 p. Pieptea a evoluat în seria I obținînd 379 p — totalizînd deci 759 p. A intrat apoi în concurs Iuga.

T. RABȘAN

(Continuare în pag. a 2-a)

DAN IUGA (Dinamo)

CAMPIONATUL MONDIAL DE HOCHEI (GRUPELE B ȘI C) SE APROPIE CU PAȘI REPEZI!

● LA MIERCUREA CIUC S-AU VÎNDUT 1 500 DE ABONAMENTE ● PATINOARUL DIN BUCUREȘTI ARE NEVOIE DE RETUȘĂRI SERIOASE ● ÎN CAPITALĂ, ABONAMENTE PENTRU JOCURILE DE DIMINEAȚĂ ● AMATORII DE AMĂNTIRI NU AU FOST UITAȚI...

După cum am anunțat, Biroul federației de hochei și-a consacrat una dintre ședințele sale discutării și analizării stadiului în care se află acțiunile de pregătire a celor două grupe C.M. ale căror întreceri se vor desfășura la București și Miercurea Ciuc. Și, cum sîntem siguri că numeroșii amatori de hochei (bun !) din țara noastră vor să afle o clipă mai devreme unele amănunte legate de preparativele ce se fac pentru ca întrecerile campionatului mondial să se bucure de condiții excelente și să ofere, deci, spectacole de calitate, iată, succint, ce se știe pînă în prezent despre întreceri.

În primul rînd, **cîteva informații despre biletele de intrare.** Organizatorii din orașul Miercurea Ciuc, acolo unde vor fi prezente formațiile din grupa C a C.M., au fost mai harnici în această privință. Ei au stabilit, din vreme, prețurile și întuind cererea mare de bilete au luat hotărîrea de a vinde, în majoritate, abonamente. Măsura s-a dovedit justă și, în scurt timp, s-au vîndut 1 500 de asemenea legitimații de intrare, pentru toată perioada întrecerilor din această grupă. Așa că se poate spune că la Miercurea Ciuc succesul de public al jocurilor de hochei este ca și asigurat. Pe deasupra, inimoșii organizatori din acel oraș au rezervat aproximativ 100 de locuri pentru copii, cunoscut fiind faptul că pe aceste meleaguri hocheiul este la fel de popular, dacă nu chiar mai popular decît fotbalul ! Pentru că tot sîntem la capitolul biletelor de intrare, trebuie precizat faptul că la București, prețul acestora nu a fost încă stabilit. Singurul lucru cert este că se vor pune în vînzare abonamente pentru jocurile care au loc dimineața.

În ce privește propaganda, s-au luat măsuri pentru ca, atît la București, cît și la Miercurea Ciuc, să se instaleze, în locurile cele mai frecventate, panouri cu programul partidelor.

Pe tărîmul pregătirilor de ordin tehnic s-a apreciat că la Miercurea Ciuc activitatea de finisare și amenajare a patinoarului artificial acoperit se desfășoară într-un ritm mulțumitor. În schimb, la București, lucrurile nu se prezintă la fel. Comisia tehnică a apreciat că la patinoarul „23 August" este necesar să se refacă mantinela : instalația de difuzoare funcționează defectuos, în așa fel încît anunțurile nu sînt de loc inteligibile : tabela de marcaj provoacă, în continuare, necazuri, avînd multe și esențiale rateuri și, în sfîrșit, trebuie să se reutilizeze vestiarele.

În încheiere, cîteva informații mai puțin... tehnice, din domeniul comerțului. Organele de resort, active ca de obicei, s-au preocupat din timp și vor pune în vînzare, cu ocazia C.M., baticuri, ecusoane, prosoape plușate, butoni, cutii de chibrituri și de țigarete, pahare de plastic și obiecte de artizanat — toate cu emblema campionatului mondial. După cum se vede, amatorii de amintiri frumoase și — unele— utile, n-au fost uitați. Nu rămîne decît ca toate aceste obiecte să ne evoce — mai tîrziu — întreceri frumoase, în care hocheiștii români au jucat un rol principal !

C. A.

VICEPREȘEDINTELE UNIUNII EUROPENE DE JUDO LA BUCUREȘTI

Cu ocazia Campionatelor internaționale de judo (tineret) ale României, va sosi în Capitală vicepreședintele Uniunii Europene de judo, dl. Maurizio Genolini (Italia), care însoțește delegația italiană.

AVEM TALENTE LA PATINAJ VITEZĂ!

Cum și cine le va deschide poarta marilor performanțe ?

După ani de căutări neizbutite, forul de resort a reușit — de data aceasta — să plaseze recentele finale ale campionatelor republicane într-o perioadă cînd temperatura a fost foarte darnică cu patinatorii de viteză. Faptul că participanții la actul final al celei mai importante competiții interne au beneficiat de o vreme splendidă și de o gheață de calitate superioară, ne-a dat posibilitatea să ne formăm o imagine mai clară asupra adevăratei valori a patinatorilor noștri seniori.

Marele învingător al campionatelor, Victor Sotirescu (Dinamo București) merită cu prisosință titlul suprem, reușind, după 13 ani de activitate, să cîștige invidiatul titlu de campion absolut al țării. El este autorul a opt noi recorduri stabilite în acest sezon, reușind în același timp să îndeplinească la proba de 1 500 m „baremul olimpic" (stabilit de federație după criteriul destul de curioase) pentru anii 1973—1974. În disputele de la Tușnad, campionului absolut i s-au alăturat veteranul Dan Lăzărescu (Harghita M. Ciuc), un exemplu de conștiinciozitate în procesul de pregătire, precum și mult mai tinerii **Alexandru Boer** (Dinamo Brașov), care și el a îndeplinit în acest sezon așazisa normă olimpică la 1 500 m, Vasile Coroș (Mureșul Tg. Mureș) și Gheorghe Pop (Agronomia Cluj), ultimii trei fiind dotați cu calități deosebite pentru marea performanță.

La întrecerile feminine au fost prezente doar două sportive valoroase și de forțe sensibil egale și tot atîtea... plîmbărețe pe gheață. Mai temeinic pregătită, Crista Tracher (Dinamo Brașov) a cîștigat patru din cele cinci titluri puse în joc, iar Maria Tașnadi (Harghita M. Ciuc) a

Tr. IOANIȚESCU

(Continuare în pag. a 3-a)

La 35 de ani, Dan Lăzărescu (Harghita M. Ciuc) a devenit campionul sprinterilor, grație conștiinciozității cu care se pregătește. Foto : Vasile BAGEAC

DIVIZIA A LA HANDBAL FEMININ

TURNEUL DE SALĂ DE LA CLUJ VA FI DOMINAT DE DERBYUL „U" BUCUREȘTI — „U" TIMIȘOARA

Vineri, sîmbătă și duminică Sala sporturilor din Cluj găzduiește cel de al treilea turneu de sală — ultimul — al diviziei A de handbal feminin. Sînt programate partide de o deosebită importanță, atît pentru partea superioară a clasamentului, cît și pentru zona inferioară. Astfel sîmbătă se va desfășura mult așteptatul derby, **meciul dintre actuala campioană — UNIVERSITATEA BUCUREȘTI și fosta campioană a țării — UNIVERSITATEA TIMIȘOARA,** Confruntarea dintre aceste două puternice teamuri ale handbalului nostru, cele mai valoroase din campionat, va prilejui — sîntem siguri — un joc de înaltă factură, un meci palpitant.

Universitatea Timișoara a lăsat — așa cum am subliniat la timp — o excelentă impresie în cel de al doilea turneu de sală. Elevele prof. Constantin Lache se află într-o formă sportivă foarte bună, alcătuiesc un tot omogen. Studentele bucureștence formează și ele o echipă cu valențe deosebite. Dacă Simona Ar-

(Continuare în pag. a 3-a)

COMPETIȚII CÎT MAI ATRACTIVE ÎN TOATE SATELE ȘI COMUNELE

Astăzi, despre cîteva din obiectivele sportului sătesc, reamintind că prin planul de dezvoltare a mișcării sportive se prevede ca pînă la sfîrșitul anului 1975 să fie cuprinși în practicarea sistematică a exercițiilor fizice și a diferitelor activități cu caracter de masă 10—15% DIN NUMĂRUL TOTAL AL CETĂȚENILOR CARE LUCREAZĂ ÎN MEDIUL RURAL.

Sînt create toate condițiile pentru ca această creștere numerică să fie realizată și, poate, chiar depășită. O spunem cunoscînd prezența multiplă a sportului în viața satelor, mai cu seamă în ultimii ani, numeroasele inițiative și tradiții create în diferite județe, experiența și capacitatea organizatorică superioare cîștigate de un mare număr de asociații sportive. Avem de asemenea în vedere și contribuția importantă pe care, fără îndoială, acțiunile viitoare de îmbunătățire a bazei materiale — **prin realizarea în fiecare comună a unui minimum de amenajări:** TEREN DE FOTBAL, SPAȚII CORESPUNZĂTOARE PENTRU JOCURI SPORTIVE ȘI UNELE PROBE ATLETICE — o vor aduce la dezvoltarea de ansamblu a sportului de la sate.

Se urmărește, însă, ca și în toate celelalte domenii, nu doar o simplă creștere cantitativă, ci realizarea unei activități de educație fizică și sportivă calitativ superioară celor desfășurate în anii trecuți.

De aceea **trebuie făcut totul pentru a stimula în mai mare măsură ca pînă acum interesul tineretului de la sate pentru participarea PERMANENTĂ, nu ocazională, la activitățile sportive de masă.** În această ordine de idei, credem că munca de convingere va trebui mai bine împletită cu preocuparea de a spori atractivitatea competițiilor sătești, de a asigura acestora un caracter continuu, de a găsi noi stimulente pentru cîștigători și chiar pentru toți participanții.

Fără îndoială, aria activității de educație fizică și sport este extrem de largă. Experiența a arătat, însă, că ÎN SPECIAL UNELE FORME DE ÎNTRECERE AU PRILEJUIT OBȚINEREA UNOR SUCCESE DINTRE CELE MAI FRUMOASE. De aici, desigur, și concluzia recentelor dezbateri pe marginea planului de dezvoltare a mișcării sportive în perioada 1971—1975, că și în viitor un loc important vor trebui să-l ocupe duminicile cultural-sportive, serbările cîmpenești, întrecerile dotate cu cupe, campionatele județene ale asociațiilor sportive sătești (organizate la 3—5 ramuri), acțiunile de drumeție și, bineînțeles, participarea tineretului de la sate la competițiile de masă inițiate pe plan central. Ceea ce se cere insistent la această oră este ca ASEMENEA ÎNTRECERI SĂ NU SE ORGANIZEZE DOAR ÎNTR-O SERIE DE SATE ORI COMUNE, puține la număr în fiecare județ, CI DE CĂTRE TOATE ASOCIAȚIILE SPORTIVE SĂTEȘTI.

Dar, pentru că sîntem la capitolul „asociații sportive", să spunem că orientarea actuală reclamă desfășurarea activității sportive la sate **îndeosebi în jurul unităților agricole locale,** pe lîngă care — în viitor — se tinde organizarea acestor asociații.

Dintre multe alte posibilități de a vitaliza sportul sătesc remarcăm cu satisfacție anticiparea unor măsuri ce vor fi luate în colaborare cu Comitetul Culturii și Educației Socialiste pentru activizarea, prin căminele culturale, a întregii activități sportive, dar mai cu seamă a acelor ramuri care nu se practică în aer liber (tenis de masă, șah, trîntă, haltere, gimnastică ș.a.), TINZÎND-SE ASTFEL SĂ SE REDUCĂ SIMȚITOR DECALAJUL EXISTENT între activitatea desfășurată pe diferite terenuri, în mijlocul naturii, și cea organizată pînă acum, în destul de puține locuri, în săli.

Este un lucru extrem de important, mai ales că de fapt în marea majoritate a satelor pînă acum, în lunile de iarnă, educația fizică și sportul luau vacanță totală!

Dan GARLEȘTEANU

VOLEI

ANALIZA COMPORTĂRII LOTULUI NAȚIONAL FEMININ

Vineri, de la ora 18, la sediul Federației de volei, este programată ședința Biroului federal în care se va analiza activitatea reprezentativei feminine în anul 1971 și îndeosebi la campionatul european. Antrenorii lotului, N. Roibescu și N. Meadu, vor prezenta un referat în legătură cu modul în care a decurs pregătirea în perioada respectivă. Marți seara, Colegiul central al antrenorilor s-a întrunit pentru a lua în discuție raportul ce va fi prezentat Biroului federal. Membrii colegiului au făcut, cu acest prilej, o serie întreagă de observații în legătură cu modul în care s-au apreciat în material cauzele generatoare ale comportării echipei, precum și o serie de sugestii referitoare la elementele care trebuie să stea la baza activității în următorii ani.

Analiza voleiului feminin la nivel de echipă reprezentativă este așteptată cu deosebit interes atît de specialiști, cît și de opinia publică. Pentru că, fără îndoială, ea va scoate la iveală cauzele care au determinat eșecul la „europene" și, implicit, ratarea calificării la J.O. de la München, calificare dorită de toți iubitorii acestui sport și pentru obținerea căreia nu au fost precupețite eforturi umane și materiale, dar care, pînă la urmă, aveau să se irosească. Totodată, așteptăm ca acum, după aproape patru luni de la încheierea competiției europene, să se spună lucrurilor pe nume, fără ocolișuri sau menajamente, și să se găsească cele mai bune soluții de revitalizare a voleiului nostru feminin.

AGENDA vînătorului și pescarului sportiv

VÎNĂTORI COLECTIVE

Asociațiile de sector ale vînătorilor și pescarilor sportivi din Capitală organizează duminică vînători colective la fazani astfel:

Sectorul I (cu sediul în str. Biserica Enei 2, telefon 15.74.57) pe terenurile: Roata, Ghermănești, Vlad Țepeș, Bolintinul, Vadul Lat, Virtoapele și Drăgănești Olt.

Sectorul III (Calea Moșilor 258, tel. 12.34.04) pe terenurile: Bucov, Bălțata, Cucu și Băleanca.

Sectorul V (Piața Splai 3—5, tel. 13.15.73) pe terenurile: Dragoș Vodă, Ivănești și Nebuna.

Sectorul VIII (Bd. I.G. Duca 24, tel. 17.03.53) pe terenurile: Dîrza și Ciocănești.

Înscrierile pe listele de participare și informații suplimentare, la sediile asociațiior, pînă vineri, ora 20.

PENTRU PESCARII SPORTIVI BUCUREȘTENI

În anul 1972, pescarii sportivi bucureșteni vor avea la dispoziție bazine piscicole în suprafață totală de peste 3 500 de hectare lucii de apă. Pescarii sportivi vor putea pescui în bazinele pe care le au în folosință asociațiile ai căror membri sînt, în zilele stabilite de către fiecare asociație, în perioada 1 martie — 15 noiembrie (cu excepția perioadei de prohibiție). Ei vor putea pescui și în bazinele afectate altor asociații, achitînd taxele fixate de către acestea.

În lacurile bucureștene de pe rîul Colentina și în lacul Snagov, administrate de către I.C.A.B., cu care A.G.V.P.S. a încheiat recent o convenție, pescuitul sportiv este permis în fiecare zi, în tot timpul anului (în afara perioadei de prohibiție) pentru toți pescarii sportivi, în zonele stabilite și comunicate asociațiilor de sector ale vînătorilor și pescarilor sportivi din Capitală. De asemenea, pescuitul sportiv este permis tuturor pescarilor sportivi și în lacul Căldărușani, cu excepția epocilor de prohibiție pentru știucă (1 noiembrie — 1 aprilie).

CINEMATECA

Ne-a luat-o înainte Marius Popescu cu acel „Mersi Tv." pe care tocmai voiam să-l adresăm celor în cauză, pentru că ne-au mai îndulcit amarul unei duminici fără fotbal, dîndu-ne să bem din cupa celei mai frumoase victorii „în 11", înscrise pe răboiul naționalei noastre. Nu, n-a fost o simplă improvizație filmul cu Cehoslovacia învinsă la București, golurile (două) n-au venit de pe banca rezervelor în programul micului ecran. Pentru toți, microbiști de fotbal sau ba, a fost un spectacol de gală, savurat de la prima pînă la ultima pilpîire de imagine.

Pentru ce ne-a plăcut atît de mult „reluarea" de duminică? Fără să intrăm în amănunte, vom grupa aplauzele noastre în două subrubrici:

a) Fiindcă acum, reluînd firul partidei, de la 0—0 la 2—1, fără respirație tăiată și strîngeri de inimă, judecînd toate la rece și cu cuget senin, ne-am dat mai bine seama de ce am cîștigat și cum. A fost, într-adevăr, Dobrin exceptional, a fost Deleanu magistral, iar alții lucizi și incandescenți (am încheiat citatul), dar victoria de la 14 noiembrie este a unei **echipe.** Să ne ierte toți colegii întru scris, la fotbal, dar parcă nu s-a spus suficient aceasta, atunci, iar acum, se vede foarte limpede pe film. Dacă toți cei pe care i-am avut în teren n-ar fi dat totul, Viktor n-ar fi fost de două ori învins. Poate că nu este fără folos să repetăm aceasta, de cîte ori e nevoie. Evident, impresionante au fost — revăzute — toate acele momente **omenești,** semănate de-a lungul unei lupte dramatice. Cel care știe să vadă asemenea faze, într-un meci de fotbal, a savurat acest film mai mult ca orice alt **ciné-verité** premiat pe undeva cu medalii și diplome. Iar Lucescu și Răducanu merită, desigur, calificativul de actori perfecți, la modul pozitiv. Dar, încă o dată, ceea ce ne-a rămas de la această vizionare este impresia nestearsă a unui rod cules cu mai multe mîini, împreunate într-o coeziune perfectă. Iată de ce, în altă ordine de idei, ni se par atît de neavenite notele care se dau, la noi, jucătorilor din formație, de către cronicarul de specialitate. Unuia 10, altuia 8 cu plus... În meciul ăsta n-ar fi trebuit să existe decît nota maximă. Cea care o dai unei inimi mari.

b) Mai puțin important și totuși... Duminică am asistat nu numai la performanța echipei României, ci la încă una. Aceea înscrisă în palmaresul unui reporter. Nu vrem să-l urcăm în slăvi pe Cristian Țopescu, pe el sau pe altul, dar este un act de bravură să reiei nu numai imaginea, ci și sonorul unui meci atît de intens, presărat cu atîtea momente de răscruce, Coloana sonoră a lui Țopescu s-a lipit din nou perfect, de parcă ar fi fost scrisă pentru un scenariu. Ceea ce — vă rugăm să ne credeți — nu e puțin lucru în meserie...

Și încă un subiect de meditație, acesta însă pentru viitor. Asemenea filme în reluare sînt, într-adevăr, o comoară nu numai pe plan spectacular, ci și acela tehnic, sau educativ, dacă vreți. De acord cu M. P. ca el să fie revăzut de băieții din lot, ca tonifiant, dar și ca lecție. Să avem mai multe asemenea filme, fiindcă e bună cinemateca și în sport. Nu știu cum o fi organizată secția de arhivă a telesportului, dar ea nu este ultima ca importanță. După zile, dar și după ani, va fi minunat să-l revedem pe Dobrin mărcînd cu capul, sau pe Iliuță cel frumos luptînd cu Stanley Godzila și atîția alții. Iubim cinemateca.

În loc de concluzii, două vorbe de sezon. Știm prea bine că Mișu Bîră poate mult mai mult decît să „dea repede" un curs de instruire în schi cum e acesta ce-l vedem acum. Au fost altele, cu ani în urmă, mult mai bine puse la punct și ca text și ca imagine. Acum cînd fulgii de nea planează în văzduh și ne aduc aminte că mai e puțin pînă la „Olimpiada albă", parcă tot omul vrea să știe cum se merge pe schiuri. Chiar dacă nu intenționează să devină un Karl Schranz al II-lea. Iar asemenea emisiuni explicative, fără lungimi teoretice peste măsură, s-ar putea face și pentru toate celelalte discipline sportive la ordinea zilei.

INTERIM

„CĂLUȚUL DE FILDEȘ" I-A PURTAT SPRE VICTORIA FINALĂ PE NICOLAE BARBU (Vrancea) ȘI PE DANA NUȚU (Timiș)

„Căluțul de fildeș" este una dintre competițiile pionierești care adună de fiecare dată la startul ei zeci de mii de „cravate roșii". Evident, șahiști, deoarece competiția reprezintă o întrecere în fața tablei cu 64 de pătrățele.

Despre tradiționala întrecere șahistă pionierească a ținut să ne vorbească **ing. Gheorghe Rotariu,** unul dintre animatorii șahului în rîndul „cravatelor roșii" de la noi.

— De fiecare dată, am remarcat participarea masivă a pionierilor la întrecerile pentru „Căluțul de fildeș". Ultima ediție se înscrie și ea printre cele foarte reușite sub aspectul interesului?

— Evident. Și în sprijinul afirmației mele pledează cei 70 000 de participanți la etapa pe unitate. La finală au luat parte 195 de șahiști — 146 de băieți și 49 de fete. Ei și-au disputat întîietatea într-un cadru adecvat, la Bran, într-o zonă dintre cele mai pitorești ale țării noastre.

— A fost o finală, cum se spune cîteodată în sport, dramatică, cu învingători greu de anticipat sau dimpotrivă?

— Lupta finală a fost dominată de doi pionieri, **Nicolae Barbu,** reprezentant al județului Vrancea, și **Cristian Ionescu** din municipiul București. De altfel, între ei a fost o egalitate perfectă, încît pentru departajarea învingătorului a trebuit să programăm și un meci de baraj.

— A cîștigat...

— ...**Nicolae Barbu,** concurent cunoscut și apreciat în cadrul competiției, deoarece el a mai avut bucuria de a termina pe primul loc și în ediția inaugurală a „Căluțului de fildeș". Este un șahist serios, tenace, cu suficientă experiență pentru vîrsta lui (sub 14 ani), cu reale calități, care îi vor îngădui să repete performanța.

— Despre ceilalți finaliști?

— Și despre ei pot să vă spun cuvinte frumoase. **Cristian Ionescu** (București) a dovedit frumoase cunoștințe teoretice, după cum **Sandu Bilici** (Maramureș), **Radu Munteanu** (Timiș), **Mircea Crișan** (Bistrița Năsăud), **Rafael Oprișiu** (Timiș), **Marius Popa** (Maramureș), **Aurel Cojocaru** (Galați), **Andrei Furcă** (Hunedoara), **Alexandru Satmary** (Timiș) și **Marius Trăistaru** (Olt) au făcut dovada unor temeinice studii șahiste.

— În cazul fetelor...

— ...victoria i-a surîs **Danei Nuțu** din județul Timiș, tot la mare luptă: abia în ultima rundă ea a reușit să se distanțeze cu o jumătate de punct. Deci...

— Înseamnă că și în materie de minișah feminin există, în apropierea campioanei, multe elemente de perspectivă...

— Absolut real. Dana Nuțu are în vecinătatea ei multe colege foarte talentate ca **Rodica Lanciu** (Suceava), **Viorica Ilie** (Prahova), **Monica Jicman** (Timiș), **Adriana Dalca** (Brașov) și încă multe altele.

— Ce alte aspecte ar mai fi de semnalat?

— În principal, sprijinul primit din partea federației de specialitate, care a asigurat o desfășurare impecabilă finalei, trimițînd în acest sens arbitri oficiali. De altfel, în mijlocul finaliștilor s-a aflat chiar profesorul emerit, ing. dr. **Ion Gudju,** figură proeminentă a șahului românesc, care a împărtășit cu multă dragoste copiilor din viața, din experiența sa rodnică, arătînd tinerelor vlăstare cum trebuie să muncești pentru a reuși să îmbini activitatea șahistă cu cea științifică. În fine, aș dori să relev preocuparea care există într-o serie de centre pentru impulsionarea șahului printre copii, prin eforturile și entuziasmul unor profesori ca **Aurel Stelea** (Suceava), **Ion Ciurel** (Mehedinți), **Aurel Chiriac** (Gorj), **Aurel Jicman** (Timiș), **U. Șovii** (Caraș Severin) etc. O notă bună pentru județul Gorj, care a avut în finală tot atîția concurenți cît și municipiul București.

Tiberiu STAMA

Un aspect din timpul desfășurării finalei pe 1971 a „Căluțului de fildeș" la șah, care a avut loc la Bran. Foto: ing. Gh. ROTARIU

CLASAMENTUL CELOR MAI BUNI ZECE PUGILIȘTI LA FIECARE CATEGORIE

Continuînd acțiunea de stabilire și publicare periodică a clasamentului celor mai buni zece boxeri români la fiecare categorie de greutate, ne referim acum la perioada octombrie-decembrie 1971. Firește, aceste clasamente stîrnesc interes în rîndul amatorilor de box. Ordinea propusă de noi la unele categorii va crea discuții. Dar, faptul cel mai pozitiv este că această ierarhizare periodică trezește ambiții la pugiliștii noștri fruntași, devenind un element stimulator și generator de întreceri interesante.

Cum în perioada la care ne referim nu s-au disputat competiții de felul campionatelor naționale, criteriile care au stat la baza prezentului clasament au fost competițiile internaționale la care au participat boxerii fruntași, „Cupa F.R. Box", ca și alte meciuri amicale. În aceste condiții, inactivitatea competițională a unor fruntași ai boxului nostru (Ion Monea, Aurel Dumitrescu, Ion Covaci) sau forma slabă manifestată în această perioadă de altii (Victor Zilberman, Adrian Moraru etc.) ne-au determinat să-i situăm pe locuri ce nu corespund cu valoarea reală a acestor sportivi. În fond, clasamentele se pot corecta în etapele următoare. Locurile fruntașe sînt rezervate acelor sportivi care dovedesc — prin evoluțiile lor — că le merită. Asa se explică, de pildă, prezența în fruntea listei celor mai buni boxeri la categoria mijlocie mică a dinamovistului D. Mihalcea, clasat pe locul I la Dinamoviada de la Wroclaw (R.P. Polonă), sau locul 3 ocupat de fostul campion de juniori, Alexandru Turei (categoria semimuscă) cîștigător al turneului de la Havana.

Comparînd actualele clasamente cu ultimele publicate (octombrie 1971), constatăm mari schimbări cauzate — așa cum scriam mai sus — fie de salturile valorice ale unor pugiliști (Nicolae Gîju — revenit în mod spectaculos în fruntea clasamentului categoriei cocoș, Alexandru Turei, Alexandru Popa, Ion Mocanu etc.), fie de inactivitatea competițională sau scăderea formei sportive a altora.

Fără îndoială, chiar dacă în ierarhizarea temporară ne-am consultat cu mai mulți specialiști, clasamentele actuale mai pot fi discutate și chiar îmbunătățite. De fapt, acțiunea de stabilire și publicare a acestor clasamente are drept scop să trezească noi ambiții în rîndul pugiliștilor noștri și a antrenorilor lor și să le stimuleze pregătirea viitoare, precum și angajarea de noi meciuri de clasificare.

- Lider la mijlocie mică: Dumitru Mihalcea
- Absent: Aurel Dumitrescu
- În regres: Victor Zilberman

SEMIMUSCĂ: 1. A. Mihai (Farul Constanța), 2. Șt. Boboc (Dinamo), 3. Al. Turei (Dinamo Brașov), 4. R. Cosma (CSM Cluj), 5. P. Ganea (Progresul Brăila), 6. Șt. Bălatu (Steaua), 7. V. Drăgan (Steaua), 8. D. Gregorian (ASA Cluj), 9. A. Ursulescu (Metalul Bocșa), 10. Șt. Receanu (CSO B. Mare); MUSCĂ: 1. C. Gruiescu (Steaua), 2. D. Condurat (Steaua), 3. A. Cojan (I.C.M.S. Galați), 4. Tr. Cerchia (Portul C-ța), 5. C. Pop (U.M. Timișoara), 6. Al. Dumbravă (ICMS Galați), 7. I. Nicolau (Nicolina Iași), 8. N. Cordoș (CSM Cluj), 9. V. Budulici (Dinamo Brașov), 10. T. Chirilă (Dinamo); COCOȘ: 1. N. Gîju (Steaua), 2. V. Ivan (CPMB), 3. I. Lungu (Metalul), 4. I. Ciocoi (Voința Brăila), 5. Ad. Moraru (Dinamo), 6. N. Manea (Muscelul), 7. V. Rădulescu (Metalul Plopeni), 8. V. Ivanovici (Sport Club Bacău), 9. P. Iuga (ICMS Galați) 10. Fr. Motnar (Dinamo Brașov); PANĂ: 1. G. Pometcu (Rapid), 2. P. Nedelcea (CSM Reșița), 3. O. Amăzăroaie (ICMS Galați), 4. I. Anghelescu (CSM Reșița), 5. P. Manole (Farul), 6. M. Dumitrașcu (Farul), 7. S. Cuțov (Dinamo), 8. V. Morea (ASA Cluj), 9. M. Neagoe (Metalul), 10. M. Grigore (Răsăritul Caracal); SEMIUȘOARĂ: 1. A. Vasile (Dinamo), 2. Gh. Ciochină (Steaua), 3. I. Mageri (Rapid), 4. A. Iliescu (Farul), 5. C. Bumb (Tractorul Brașov), 6. A. Simion (Muscelul), 7. A. Iacob (ASA Cluj), 8. A. Guțu (Dinamo Brașov), 9. C. Hoduț (Steaua), 10. A. Rusneac (CSO B. Mare); UȘOARĂ: 1. P. Dobrescu (Dinamo), 2. C. Cuțov (Dinamo), 3. Gh. Pușcaș (Steaua), 4. N. Paraschiv (Rapid), 5. S. Mihalcea (Dinamo), 6. C. Gutui (ICMS Galați), 7. A. Simionescu (Farul), 8. Gh. Roșca (Ind. sîrmei C. Turzii), 9. Gh. Lică (ASA Cluj), 10. L. Mathe (Voința Cluj); SEMIMIJLOCIE: 1. Al. Popa (CSM Cluj), 2. I. Hodoșan (Metalul), 3. V. Zilberman (Steaua), 4. V. Filip (Farul), 5. Gh. Ene (Dinamo), 6. I. Fuicu (ASA Cluj), 7. I. Vornicescu (Electroputere Craiova), 8. Șt. Voicu (ICMS Galați), 9. N. Ispas (U.M. Timișoara), 10. C. Melinte (Nicolina Iași); MIJLOCIE MICĂ: 1. D. Mihalcea (Dinamo), 2. T. Nicolae (Metalul), 3. I. Mocanu (Metalul Bocșa), 4. A. Tirboi (Farul Constanța), 5. N. Moț (Motorul Arad), 6. Șt. Drăgoi (ASA Cluj), 7. M. Deheleanu (Motorul Arad), 8. E. Constantinescu (Electroputere Craiova), 9. I. Covaci (Dinamo), 10. V. Tîrb (Motorul Arad); MIJLOCIE: 1. A. Năstac (Steaua), 2. I. Petrea (Dinamo Brașov), 3. I. Gyorffi (Dinamo), 4. C. Cojocaru (ICMS Galați), 5. Gh. Chivăr (Steaua), 6. V. Tecuceanu (Rapid), 7. S. Tiriță (Dinamo), 8. I. Mihoc (ASA Cluj), 9. I. Chivu (U.M. Timișoara), 10. V. Croitoru (Metalul); SEMIGREA: 1. H. Stump (Metalul) 2. I. Siliște (Voința Satu Mare), 3. M. Constantinescu (Metalul), 4. Al. Corolanu (ASA Cluj), 5. D. Bucur (ICMS Galați), 6. P. Pîrvu (Farul), 7. P. Cîmpeanu (Metalul), 8. M. Banu (Steaua), 9. M. Simon (Dinamo), 10. I. Olteanu (Dinamo); GREA: 1. I. Alexe (Dinamo), 2 I. Ruicu (Dinamo Brașov), 3. A. Iancu (Muscelul), 4. I. Dascălu (Dinamo), 5. I. Sănătescu (ICMS Galați), 6. Al. Mureșan (ASA Cluj), 7. P. Colo aru (Rapid), 8. Al. Prohor (CSM Sibiu), 9. D. Zelinca (Steaua), 10. G. Schubert (U.M. Timișoara).

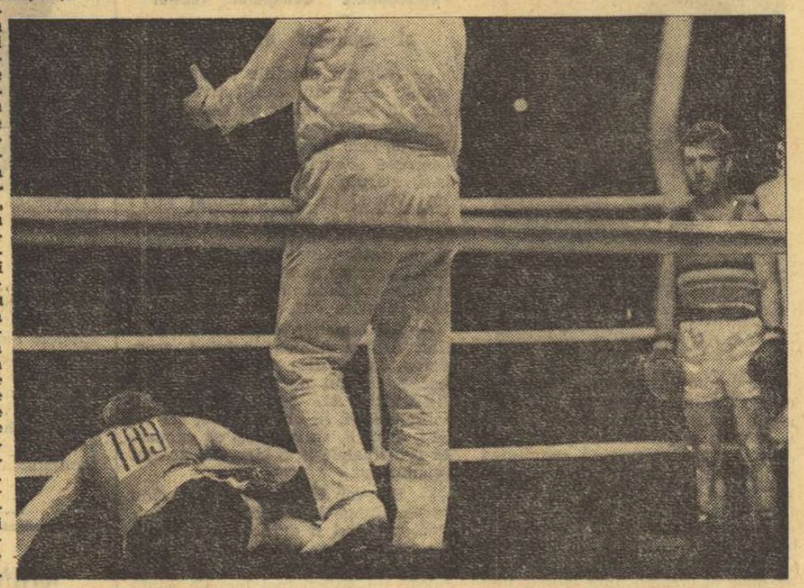

Din nou în fruntea semimuștelor, Aurel Mihai *(în dreapta) scoțîndu-l din luptă pe spaniolul* Sanchez Escudero *cu prilejul campionatelor europene*

Foto: EUROPA PRESS-Madrid

RUGBY

CENTRU PENTRU ÎNCEPĂTORI LA GRUPUL ȘCOLAR AL UZINELOR „23 AUGUST"

Pe lîngă Grupul școlar „23 August" din Capitală a luat ființă un centru de rugby, îndrumat de cunoscutul și inimosul antrenor **Dragoș Tenescu.** Prin selecții repetate, centrul a ajuns să-și formeze un număr de aproximativ 50 de tineri jucători, cu ajutorul cărora antrenorul Tenescu urmărește să pună bazele unei echipe. Din primăvară, aceasta își va începe pregătirile pentru campionatul de calificare.

De notat sprijinul pe care noul centru de inițiere îl primește din partea conducerii Grupului școlar „23 August" (director **ing. Ilie Dabu,** director-adjunct **ing. Radu Ene,** președintele secției de rugby, **Ion Gorcan**) și al colectivului catedrei de educație fizică.

Tot astfel este de semnalat interesul manifestat în Uzinele „23 August" pentru dezvoltarea rugbyului în rîndul viitorilor muncitori și tehnicieni, atît din partea conducerii acesteia, cît și a comitetului de partid.

CELE 4 PUNCTE ACORDATE ÎNCERCĂRII AU ORIENTAT JOCUL CĂTRE SPECTACOL

Hotărîrea forului internațional de a majora de la 3 la 4 numărul de puncte acordate pentru o încercare, în scopul de a stimula jocul deschis, la mină, determinînd, în acest fel, și realizarea unui autentic spectacol rugbystic, a fost primită favorabil de întreaga lume a balonului oval. Acest fapt a produs o vie reacție și printre antrenorii români, o parte din ei mărturisindu-ne în acel moment că măsura în cauză va contribui, indiscutabil, la realizarea unui salt valoric al echipelor noastre de rubgy.

Avînd în vedere că nu peste multă vreme va fi reluat returul campionatului, am considerat necesar să aflăm opiniile unor tehnicieni în ceea ce privește influența pe care a avut-o încercarea de 4 puncte asupra evoluției formațiilor ce le îndrumă, a campionatului în genere și ce măsuri și-au propus pentru a determina în și mai mare măsură — prin aceasta — jocul deschis.

TH. RĂDULESCU **(Știința Petrosani):** Nu se poate spune că noua reglementare nu a influențat, în general, în bine evoluția echipelor. Marea greșeală care se face este, după părerea mea, aceea că nu se înțelege just ceea ce înseamnă, de fapt, joc deschis. **A aplica această manieră nu înseamnă a juca deschis de oriunde și oricum, numai spre a nu fi acuzat că nu ești partizanul acestui fel de joc.** Pregătirea pentru jocul deschis trebuie foarte bine făcută de către înaintare, dar pentru aceasta fiecare jucător trebuie să aibă un bogat bagaj de cunoștințe tehnice. Participarea mai activă a înaintării atrage după sine o mai mare circulație în teren a tuturor jucătorilor, necesitînd, deci, și o capacitate sporită la efort. Echipele noastre au căutat această „circulație", dar au uitat esențialul: pregătirea atacului. Un exemplu în această direcție ne-a fost oferit de Universitatea Timișoara, care a pierdut partida cu Grivița Roșie deoarece a jucat... prea deschis, unii jucători (cu deosebire Ceaușu), uitînd sarcinile de post. În ceea ce ne privește, cred că în toamnă am utilizat doar o... jumătate de măsură. Știm foarte bine lecția de apărare, știm să pregătim atacul din momente fixe, însă trebuie să insistăm, în primul rînd, pe o circulație mult mai mare în teren a jucătorilor, pe o pregătire mai atentă a atacurilor.

P. COSMĂNESCU **(Steaua):** Revalorizarea încercării a dus spre o sporire a spectaculozității sportului cu balonul oval. De asemenea, a condus și spre o reconsiderare a mijloacelor prin care se pot înscrie puncte. Să precizez — dacă mai este nevoie? — că pentru a egala o încercare transformată, ai nevoie de două lovituri de picior reușite. Reglementarea, de mult așteptată, a reușit să șteargă, într-o oarecare măsură, inechitatea ce exista în acest sens. La noi, unele echipe au făcut o pregătire specială, altele nu, menținîndu-și vechiul program. **Se constată că jucătorilor noștri nu li s-a format încă „gustul" pentru încercări, deoarece de prea multă vreme practicăm jocul de drop.** Sperăm, pe această linie, într-o schimbare a concepției de joc.

V. MORARU **(Grivița Roșie):** Cred că o discuție pe această temă are o singură concluzie: acordarea a 4 puncte pentru o încercare nu poate să conducă decît spre un joc deschis. Orientarea spre o asemenea manieră este, desigur, în favoarea rugbyului. Voi aminti doar că noul regulament „ne-a permis" să nu pierdem meciul de la Sibiu, unde realizarea unei încercări a dus la obținerea unui 9—9, în loc de un 8—9 în vechile condiții. Strîns legată de această problemă mi se pare a fi situația dropului. După părerea mea, **o reducere de la 3 la 2 puncte a dropului ar stimula dorința de a realiza și mai multe încercări. Aceasta ar conduce spre un joc larg, pe tot terenul, deoarece încă se mai manifestă preferința pentru loviturile de picior,** atunci cînd jucători ca Oblemenco sau Giugiuc (iau două exemple la întîmplare) primesc mingea de la o grămadă aflată în preajma buturilor adverse. La Grivița Roșie, avînd în vedere că și Demian a obținut calificarea de antrenor, vrem să punem, împreună, la punct niște scheme tactice, menite să scoată și mai mult în evidență treisferturile, care, oricum, în tur, au manifestat un plus de valoare.

AL. TEOFILOVICI **(antrenor federal):** Modificarea de regulament propusă de forul internațional — la care se adaugă și celelalte schimbări — au orientat, mai mult decît pînă în prezent, jocul de rugby către spectacol. Pentru a face din reglementările recente trepte pentru un rugby calitativ superior, federația și-a propus cîteva obiective: **organizarea unui curs pentru antrenori și arbitri, analizarea activității fiecărui antrenor în cadrul colegiului, precum și a secțiilor divizionare A.**

Așadar, majorarea evaluării încercării la 4 puncte a fost binevenită. Se cere ca, în această perioadă de pregătire, antrenorii să depună un efort susținut pentru a inocula jucătorilor „gustul pentru încercări", de a le solicita practicarea unui joc deschis (nu însă ca un scop în sine), spectaculos. De asemenea, propunerea de a micșora numărul de puncte pentru un drop, este demnă de reținut.

După un tur — să-i zicem experimental — dorim, desigur, ca în retur să constatăm că s-au tras și învățăminte.

Emanuel FANTINEANU

• JOC DESCHIS, DAR NU DE DRAGUL JOCULUI DESCHIS • SĂ SE ACORDE DOAR 2 PUNCTE PENTRU DROP! • LOVITURILE DE PICIOR NU MAI OFERĂ DEPLINĂ SIGURANȚĂ PENTRU CÎȘTIGAREA UNEI PARTIDE

„U" TIMIȘOARA ȘI-A RELUAT PREGĂTIRILE

De la 5 ianuarie rugbyștii de la „U" Timișoara și-au reluat preparativele pentru returul campionatului. Orașul de pe Bega, unde zăpada se lasă încă așteptată, oferă bune condiții pentru lucru în aer liber.

Locul de desfășurare a antrenamentelor este Pădurea Verde, parc natural situat la circa 8 kilometri de centrul municipiului Timișoara. Acolo este amenajat un teren de sport pe care se poate juca la două buturi. În plus, rugbyștii de la „U" Timișoara folosesc aleile parcului pentru cros, alergare care oferă o excelentă pregătire fizică generală.

Conduse de antrenorul **Mitică Antonescu,** antrenamentele au loc de 5 ori pe săptămînă. După primul ciclu de antrenamente se va trece la pregătirea fizică specifică, al doilea ciclu, pe stadionul „Voința", pînă la 15 februarie. În continuare, pînă la 1 martie, studenții de la „U" Timișoara vor pleca în vacanță de iarnă probabil pe Valea Prahovei. În fine, între 1 și 12 martie vor fi operate ultimele retușuri, astfel ca întregul lot să fie capabil să abordeze, în plenitudinea forțelor, returul campionatului.

Cît privește cea de a doua parte a competiției, antrenorul Mitică Antonescu se arată foarte optimist: **„În martie, vom avea de susținut trei meciuri relativ ușoare, două acasă, pe 12 și 26 martie, cu Sportul studențesc și respectiv Agronomia Cluj și altul în deplasare, la București, cu Gloria. Asta înseamnă că nu vom scăpa prilejul pentru a acumula puncte și a ne menține printre fruntașele clasamentului".**

Antrenorul Mitică Antonescu a ținut să sublinieze faptul că rugbyștii de la „U" se bucură de toată atenția din partea forurilor locale; mai mult, a conducerii Universității, prin persoana tov. rector, prof. univ. Petru Stanciu și a conducerii biroului de secție (președinte, ing. Nicolae Oiță). De bună seamă, argumente în plus pentru ca rugbyștii studenți din Timișoara să facă toate eforturile pentru a se situa în rîndul elitei.

tir

(Urmare din pag. 1)

Cu mult calm și cu o precizie matematică obținea „decar", după „decar", 96 + 96 p la primele douăzeci de ținte, apoi în cea de a treia decadă a pierdut 5 puncte din 100, dar în ultima a reușit un frumos punctaj (97) pe zece ținte, marcînd în total 384 p și astfel numele acestui valoros tînăs al nostru a fost trecut în fruntea pistolarilor pe foile de arbitraj cu un rezultat de zile mari — 765 p. Deci, Dan Iuga, pe lîngă că a cîștigat cu brio titlul de campion național pe 1972, a demonstrat că este în mare formă și specialiștii tirului nostru pot avea încredere în el la apropiatele campionate europene de sală.

REZULTATE — **pistol cu aer comprimat 40 lovituri — seniori: 1. D. Iuga (Dinamo București) 765 p (381 p în manșa 1 și 384 p în manșa a II-a) — campion național pe 1972, 2.** I. Pieptea (Dinamo) 759 p (380—379), 3. Al. Gered (Steaua) 750 p (376—374), 4. V. Atanas'u (Steaua) 750 p, 5. G. Maghiar (Dinamo) 743 p.

Titlurile la proba de pistol senioare și junioare au fost cîștigate de către dinamovistele **Anișoara Matei** — 745 p (371—374) și, respectiv, **Monica Șerban** — 705 p (349—356).

În întrecerea juniorilor, la proba de pușcă s-a remarcat, în mod deosebit, cu un rezultat cu care nu prea se pot mîndri n'ci seniorii, trăgătorul clubului ieșean Medicina, **Dan Lucache,** care după cele două manșe a realizat un punctaj valoros — 758 p. În cea de a doua manșă el a înscris pe minusculele ținte nu mai puțin de 380 p. Rezultatul tînărului trăgător ieșean, elevul antrenorului N. Cojocaru, este cu două puncte inferior celui cu care P. Șandor a cîștigat titlul la seniori. La fete a term'nat victorioasă **Dumitra Matei** de la Dinamo cu un punctaj bun, 738 p. Un alt junior care s-a remarcat, la pistol, este brașoveanul **Ionel Andrei,** care cu 734 p și-a surclasat adversarii, aparînd cu succes titlul cîștigat anul trecut.

CAMPIONATUL NAȚIONAL DE SALĂ

REZULTATE — **armă cu aer comprimat 40 lovituri — juniori: 1. D. Lucache (Medicina Iași) 758 p (378—380) — campion național pe 1972, 2.** I. Mihalcea (Dinamo) 736 p (366—370), 3. A. Mircea (Petrolul Plo'ești) 729 p. (369—360); **junioare: 1. Dumitra Matei (Dinamo) 738 p (370—368) — campioană națională pe 1972, 2.** Angela Tudorică (Dinamo) 735 p (365—370), 3. Ana Pali (Voința Brașov) 718 p (353—365). **Pistol cu aer comprimat juniori 40 lovituri: 1. I. Andrei (Metrom Brașov) 734 p (370—364) — campion național pe 1972, 2.** A. Cristea (Olimp'a Buc.) 724 p (364—360), 3. Gh. Vasilescu (Dinamo) 720 p (356—364).

fotbal

TREI CONVALESCENȚI OPTIMIȘTI ÎȘI DEZVĂLUIE INTENȚIILE

La Băile Herculane, în orașul prin mijlocul căruia Cerna își poartă apele la vale, spre întîlnirea cu Dunărea, oameni de pretutindeni, veniți aici la tratament, ajung să se cunoască între ei ca și cum ar sta de mult împreună. Și, cînd uneori se întîmplă să apară, printre sezoniștii obișnuiți, chipuri noi cu alură de oameni sănătoși, toată lumea se întreabă parcă : **cine sînt invadatorii ?**

Ei, „invadatorii" de care ne propunem să ne ocupăm în rîndurile ce urmează, nu sînt — de fapt — prezențe insolite în cadrul terapeutic al stațiunii. Eroii noștri sînt convalescenți, cu drepturi depline la tot ceea ce s-ar putea încadra astăzi în capitolul tratament modern și îngrijire medicală. Ei se numesc, în ordinea posturilor, sau alfabetic, dacă vreți, **Libardi, Oblemenco** și **Țarălungă**. Un atac de clasă în formula 4—3—3 !

Cum au ajuns aici ? Sau, mai bine-zis, care au fost împrejurările ce au determinat inițial indisponibilitatea și mai apoi nevoia de cură medicală pentru fiecare în parte ?

● **Libardi.** Înaintea meciului cu Dinamo, în etapa a X-a, „decarul" Jiului suferă o criză de apendicită acută. Este transportat de urgență la spital, operat și apoi rămîne indisponibil pînă la sfîrșitul turului.

● **Oblemenco.** Patru accidentări, mai mult sau mai puțin grave, în timpul sezonului de toamnă. Diagnostic : entorse repetate la ambii genunchi, cu întinderi de ligamente. „Tunarul" studenților craioveni a jucat aproape permanent în condițiile unei capacități fiziologice limitate.

● **Țarălungă.** Accidentat în ultima etapă a turului, în jocul cu Farul, la Craiova. Este scos pe targă de pe teren și transportat la spital. Diagnostic : entorsă gravă, cu dezlipire de ligamente. Asta se întîmpla în duminica în care jucătorul craiovean își serba nunta ! În aceste condiții i se aplică, provizoriu, mirelui, o fașă elastică și blocaj de novocaină pentru ca a doua zi, după nuntă, piciorul cu pricina să-i fie pus în ghips.

...De curînd, l-am întîlnit pe toți trei la Băile Herculane.

— Cum vă simțiți ? a fost întrebarea adresată lor, în bloc.

— **Bine** — a venit răspunsul colectiv, după care au urmat detaliile.

● **Libardi :** complet refăcut, a început antrenamentele. Dificultățile perioadei post-operatorii și absența din formația Jiului au impus însă un ritm mai lent — individualizat — de încadrare în program.

● **Oblemenco :** apt pentru solicitările pregătirilor și pentru joc.

● **Țarălungă :** a dat de o săptămînă ghipsul jos. Este incomplet restabilit. Manifestă o jenă și reținere la anumite mișcări cu piciorul accidentat. Împreună cu Oblemenco, continuă, pînă la sfîrșitul lunii, tratamentul prescris de medic : băi de lumină, curenți diatermici, masaj.

— Și ce așteptați de la noul sezon competițional, bineînțeles în afară de evitarea repetării indisponibilităților ?

— **Să-mi reiau locul în formație** — ne-a spus Petre Libardi. **Probabil că în acest an voi evolua și ca mijlocaș, așa cum rezultă din formula de echipă preconizată de antrenorul Iordache. Mă simt perfect, mi-e dor să joc și sînt sigur că voi juca bine în retur. Fără mine, coechipierii mei s-au comportat onorabil. Cu mine sînt convins că Jiul va mai escalada cîteva trepte pe verticala clasamentului.**

— **Mi-am propus în retur să „dau" zece goluri** — și-a destăinuit intențiile înaintașul nr. 1 al craiovenilor, Ion Oblemenco. **Pentru ca să ating în acest fel suta ! Am în prezent 11 puncte înscrise și cu zece ar face 21, cifră pe care o consider suficientă pentru a ocupa și primul loc în clasamentul golgeterilor. Dacă Rugiubei va reuși, totuși, mai mult, nu-mi rămîne, bineînțeles, decît să-l felicit.**

— **Mai întîi aș vrea să mă refac complet** — a încheiat seria răspunsurilor, Teodor Țarălungă. **Cred că pînă începe campionatul voi fi bun de joc și voi putea evolua la nivelul celor mai bune comportări ale mele. Apoi, în primul rînd, în folosul echipei și, în al doilea rînd, în dorința de a le reaminti selecționerilor că la 27 de ani pot fi încă o extremă bună pentru națională.**

...**Libardi, Oblemenco, Țarălungă.** Trei convalescenți care au revenit pe primul plan al actualității. Trei forțe ofensive care se pregătesc să asalteze porțile adversarilor. Atenție, așadar, portari ! Și ca să nu vi se pară totul o simplă amenințare, reamintiți-vă, în zilele de antrenament, de ghiulelele lui **Oblemenco**, de loviturile libere puse „la păianjen" de **Libardi** și de șuturile plasate la colț de vicleanul **Țarălungă.**

Mihai IONESCU

„OLIMPICII" VOR PLECA ÎN ACEASTĂ DIMINEAȚĂ SPRE MAROC

În cursul acestei dimineți, „olimpicii" vor pleca, pe calea aerului, de la aeroportul internațional Otopeni, spre Casablanca, via Paris. Pentru turneul de 4 jocuri din Maroc **(30 ianuarie, la Casablanca, cu liderul campionatului marocan ; 1 februarie, la Rabat, cu reprezentativa de tineret a țării gazdă ; 3 februarie, la Casablanca, cu prima reprezentativă a Marocului ; 6 februarie, într-un oraș încă nedesemnat, cu o selecționată divizionară)** vor face deplasarea jucătorii : **Ghiță, Suciu, Pop, Mioc, Ianul, Vlad, M. Olteanu, Codrea, Pescaru, Simionaș, Broșovschi, Petreanu, Radu, Domide, Kun II, Rugiubei** și **Jercan.** Lipsește, din lotul anunțat inițial, **Fanea Lazăr** care a devenit indisponibil, în urma unei întinderi. De conducerea tehnică a lotului răspunde antrenorul principal **Gheorghe Ola,** ajutat de **Cornel Drăgușin,** acum, cînd „secundul" **Gh. Constantin** se află cu echipa în Brazilia. Delegația, al cărei conducător va fi **Nicolae Popescu,** vicepreședinte al F.R.F., mai cuprinde pe doctorul **Nicolae Stănescu** și masorul **Ștefan Ceaprazov.**

PROGRAMUL EXAMENELOR DE ARBITRI PENTRU CATEGORIA I

Colegiul central al arbitrilor de fotbal a stabilit centrele și datele cînd se vor desfășura examenele pentru obținerea categoriei I. Iată programul examenelor :

● **București,** 27 februarie : arbitrii din municipiul București, din județele Ilfov și Teleorman ;

● **Cluj,** 13 februarie : județele Cluj, Maramureș și Bistrița Năsăud ;

● **Tîrgu Mureș,** 20 februarie : județele Mureș, Alba și Sibiu ;

● **Arad,** 13 februarie : județele Bihor, Satu Mare, Arad și Hunedoara ;

● **Timișoara,** 13 februarie : județele Timiș și Caraș-Severin ;

● **Craiova,** 20 februarie : județele Dolj, Mehedinți, Gorj, Vîlcea și Olt ;

● **Ploiești,** 20 februarie : județele Brașov, Dîmbovița, Prahova și Covasna ;

● **Iași,** 13 februarie : județele Iași, Botoșani și Suceava ;

● **Piatra Neamț,** 13 februarie : județele Neamț și Bacău ;

● **Buzău,** 20 februarie : județele Buzău și Vrancea ;

● **Galați,** 20 februarie : județele Galați, Brăila, Constanța și Ialomița.

PREGĂTIRILE ARBITRILOR BUCUREȘTENI

„Cavalerii fluierului" bucureșteni, care fac parte din lotul republican, își continuă pregătirile în vederea noului sezon competițional. Duminică, de la ora 9, în sala de sport a clubului Steaua (Calea Plevnei) ei vor participa la o ședință de pregătire fizică.

Sportul studențesc București a susținut noi jocuri

Jucătorii de la Sportul studențesc București, aflați în tabăra studențească de la Izvorul Mureșului, au susținut zilele trecute două partide amicale. În prima întîlnire, care a avut loc în ziua de 23 ianuarie, Sportul studențesc a terminat la egalitate (0—0), cu formația Viitorul Gheorghieni, iar în cea de a doua, desfășurată la 25 ianuarie, a întrecut cu scorul de 8—0 (4—0) pe Minerul Bălan.

Astăzi, Sportul studențesc va susține un nou meci, avînd ca adversar pe Avîntul Reghin.

R. BORTOȘ, coresp.

Ștefan Coidum ajută echipa Electroputere

Echipa Electroputere Craiova se pregătește în vederea returului. Cei 16 jucători se antrenează zilnic sub conducerea antrenorilor Nicolae Opriș și... Ștefan Coidum care s-a oferit să ajute echipa. Lotul echipei a fost întărit cu cinci jucători noi : **Hirjoiu** și **Lepădatu** (promovați de la formația de tineret-rezerve a Universității Craiova), **Stamin** și **Circiumaru** (transferați de la F.C. Caracal) și **Marksz** (de la Metalurgistul Sadu).

Ștefan GURGUI
coresp. județean.

STEGARII SE PREGĂTESC CU GÎNDUL LA... VORBELE LUI ADAMACHE

Plutonul stegarilor este compact, dar se va resfira treptat pe traseul celor 5 000 de metri

De multe ierni n-a mai fost Poiana Brașovului atît de vitregită ca acum de mantia albă de omăt. Dacă schiorii se pot declara nemulțumiți de capriciile vremii, urcînd tocmai sus în Kantzel în căutarea zăpezii, fotbaliștii echipei Steagul roșu sînt și ei poate de satisfăcuți de condițiile optime de pregătire pe care le oferă acest îngăduitor sfîrșit de ianuarie...

...E ora 11 și iată-i pe brașoveni coborînd în monom treptele cabanei Ruia și aliniindu-se pe platoul din fața brazilor, gata de antrenament. Pe rînd, la apelul antrenorului răspund prezent : **Adamache, Albu, Cassoni, Ivăncescu, Jenei, Olteanu, Rusu, Anghelini, Păltinișan, Drăgan, Pescaru, Cadar, Balint, Șerbănoiu, Cojocaru, Nnecula, Zotincă, Drăgoi, Ghergheli, Florescu, Pavlovici** și **Györfi.** Apoi se aude vocea lui Nicolae Proca anunțînd sarcina antrenamentului : **„Îmbunătățirea rezistenței și forței în regim de viteză ; durata 60 de minute ; intensitate maximă".** O scurtă încălzire și jucătorii dispar în desișul pădurii. I-am întîlnit pe stegari după 16 minute și 30 de secunde — mult mai sus, pe pîrtia de sub trambulina de sărituri. Primul a trecut „linia de sosire" fundașul **Ivăncescu,** urmat îndeaproape de **Balint, Cadar, Pescaru** și **Florescu.** Apoi, la cîteva secunde, a venit și grosul plutonului, condus de **Adamache.**

„Băieții au scos azi cel mai bun timp — ne spune antrenorul N. Proca, uitîndu-se la acele cronometrului. **Traseul măsoară 5 000 m și are un ridicat grad de dificultate, cu multe urcușuri și coborîșuri, pe alocuri panta avînd o înclinare de 40 de grade. În prima zi, nimeni n-a reușit să parcurgă traseul sub 21 de minute. Recordul de astăzi mă mulțumește. De altfel, readaptarea la efort s-a făcut mult mai corespunzător ca în alte ierni. Băniesc că în vacanță jucătorii nu au făcut excese, au dus o viață echilibrată, fapt care i-a ajutat să suporte solicitările din aceste zile".**

Cele cîteva minute de mișcări respiratorii, afectate revenirii după efort, au trecut pe nesimțite. Și iată-i pe brașoveni angajați într-un circuit de 300 m pe teren variat, parcurs în două manșe, fără oprire, cuprinzînd și cîte cinci tracțiuni în brațe, executate cu ajutorul crengii unui stejar secular. **Pavlovici** e leoarcă de transpirație. Abia mai poate să vorbească. **„În viața mea n-am făcut asemenea pregătire.**

● PESTE 9000 DE METRI PARCURȘI ZILNIC ● PAVLOVICI ÎN LUPTĂ CU KILOGRAMELE ● „OMUL ARE RESURSE NEBĂNUITE" ● „VOM TERMINA CAMPIONATUL PRINTRE PRIMELE PATRU ECHIPE"

Pînă acum am slăbit patru kilograme și mai am de gînd să dau jos încă 2—3. După aceea, stăm de vorbă...". Au urmat sprinturi contra pantă ; cros printre jaloane naturale ; marș forțat cu partenerul în spate și, în sfîrșit, alergare ușoară pînă la vilă, acolo unde masorul **Ion Furdui** își așteptă „subiecții", frînți de oboseală, dar mulțumiți de acumularea unei noi doze de potențial fizic. S-a lucrat „pe brînci". Au fost parcurși în total peste 9 000 m într-un ritm foarte ridicat. Și totul în răstimpul unui singur ceas !...

În după-amiaza aceleiași zile, în sala de gimnastică a complexului sportiv, privindu-i pe jucătorii de la Steagul roșu atît de proaspeți, nici nu-ți venea să crezi că mai devreme cu cinci ore ei erau aceia care urcau pieptiș în alergare pantele muntelui. Acum se lucrează intens pentru îmbunătățirea mobilității articulare, vitezei de reacție, suppleței, detentei, forței generale și specifice. Mijloacele sînt complexe : circuit cu nouă stații (flotări, fandări, sărituri, extensii etc), fiecare exercițiu repetat de 30 de ori ; jocuri cu mingea medicinală ; genuflexiuni cu haltere de 40 kg în spate ; sprinturi combinate cu rostogoliri peste ladă. În încheiere, un disputat mini-meci de baschet cu o durată de 15 minute. În drum spre saună, **Jenei,** cel mai vîrstnic dintre jucătorii brașoveni, marcat de efort, remarcă : **„Omul are resurse nebănuite, pe care dacă știe să le valorifice, printr-un efort de voință, se poate autodepăși, ținînd tinerețea în loc".**

S-a întunecat de-a binelea. Jucătorii sînt la... orizontală în camerele lor. Doar **Pescaru** și **Olteanu** se pregătesc de plecare spre București, convocați la lotul olimpic. Față-n față cu **Nicolae Proca,** desprindem cîte ceva din planul de acțiuni al brașovenilor.

„Efectuăm la munte 25 de antrenamente, urmărind dezvoltarea calităților de bază și a potențialului fizic. Tot în această perioadă avem în plan și șase ședințe teoretice în vederea aprofundării unor scheme tactice, ca și perfecta învățare a celor 17 articole din regulament. Aș fi nedrept evidențiind numai pe unii dintre elevii mei. Am plăcerea să remarc că toți muncesc foarte bine, se află într-o excelentă dispoziție de lucru și nu precupețesc nici un efort la antrenamente. Chiar și Pavlovici, în privința căruia aveam îndoieli, se străduiește să țină pasul cu ceilalți. Pe Anghelini îl menajez ceva mai mult, căci după controlul medical am observat că este destul de obosit, datorită pregătirii pe care a efectuat-o la Rîșnov cu lotul național de juniori. Nu mă pot plînge nici de condițiile pe care le avem la dispoziție. Să vedem dacă în decursul lunii februarie capriciile vremii nu ne vor juca festa, tocmai atunci cînd avem nevoie mai mare de terenuri bune pentru verificarea și omogenizarea formației. Am speranța că federația ne va sprijini, oferindu-ne posibilitatea efectuării unui turneu de două-trei jocuri peste hotare".

Este ora 21,45 și la ferestrele camerelor unde locuiesc jucătorii de la Steagul roșu, luminile sînt stinse. A doua zi de dimineață vor fi parcurși alți 10 km.

Așa cum i-am văzut pregătindu-se, cu seriozitate și rîvnă, începem să credem în vorbele lui Adamache : **„Vom termina campionatul printre primele patru echipe".**

Gheorghe NERTEA

În atenția cîștigătorilor de la tragerea excepțională LOTO din 25 ianuarie 1972

Depunerea biletelor cîștigătoare se va face pînă sîmbătă 29 ianuarie 1972, la ora 13, în orașele de reședință județeană și pînă vineri 28 ianuarie 1972, la ora 13, în celelalte localități.

Omologarea cîștigurilor se va efectua joi 3 februarie 1972.

● Tragerea Loto de miine va fi televizată direct de Studioul de Televiziune cu începere de la ora 19,10. Astăzi este ULTIMA ZI pentru procurarea biletelor.

NUMERELE EXTRASE LA CONCURSUL PRONOEXPRES NR. 4 DIN 26 IANUARIE 1972

FOND GENERAL DE CÎȘTIGURI : 2.275.721 lei din care 1.130.858 lei report.

EXTRAGEREA I : 23 18 38 43 24 13.

Fond de cîștiguri : 1.391.230 lei din care 799.450 lei report cat. 1.

EXTRAGEREA a II-a : 10 32 7 30 20.

Fond de cîștiguri : 884.491 lei din care 331.408 lei report cat. A.

Plata cîștigurilor va începe în Capitală de la 3 februarie pînă la 11 martie ; în țară de la 7 februarie pînă la 11 martie 1972 inclusiv.

CÎȘTIGURILE TRAGERII LOTO DIN 21 IANUARIE 1972

EXTRAGEREA I : Categoria 1 : 2,55 variante a 41.331 lei ; a 2-a : 3,30 a 31.937 lei ; a 3-a : 6,80 a 15.499 lei ; a 4-a : 38,90 a 2.709 lei ; a 5-a : 115,50 a 912 lei ; a 6-a : 300,05 a 351 lei.

EXTRAGEREA a II-a : Categoria A : 1,50 variante a 55.645 lei ; B : 4,50 a 18.548 lei ; C : 9,20 a 9.073 lei ; D : 18,25 a 4.574 lei ; E : 40,40 a 2.066 lei ; F : 93,20 a 896 lei ; Z : 1.768,85 a 100 lei.

Rubrică redactată de LOTO—PRONOSPORT

ÎN CĂUTAREA ARBITRAJULUI... IDEAL

(Urmare din pag. 1)

cierea unui arbitraj vor conta calificativele acordate de observatorul Colegiului de arbitri din localitatea respectivă, de observatorul federal și de către cronicari. Confruntate, aceste păreri vor prilejui o încadrare mai justă a arbitrajului. Printr-o evidență strictă, vom elimina acea contribuție deloc echitabilă, **a ultimei impresii,** pe baza căreia un arbitru și-a pierdut șansa de a fi desemnat cel mai bun conducător de joc din acel campionat sau, dimpotrivă, și-a mărit-o, în mod tot atît de nejust. Vreau să arăt că aceste clasificări ale arbitrilor noștri din lotul A vor sta la baza propunerilor pentru loturile F.I.F.A. și U.E.F.A., ca și pentru lotul ce va fi stabilit în vederea unor meciuri internaționale.

— În general, v-ați gîndit la corecturi în actualele loturi A, B și C?

— Nu știu dacă acesta este termenul cel mai potrivit. Vor interveni doar unele completări determinate de faptul că o serie de arbitri își vor înceta activitatea, o dată cu atingerea limitei de vîrstă.

— Printre arbitrii care ar trebui să-și încheie activitatea este și Cornel Nițescu. Ce rezolvare vi se pare echitabilă, ținînd seama că el și-a consumat, pe tușă, ultimele luni calendaristice în care ar fi avut posibilitatea să arbitreze ?

— Cornel Nițescu, unul dintre cei mai buni arbitri din fotbalul nostru, împlinește în februarie vîrsta de 50 de ani. Colegiul speră să obțină aprobarea forului tutelar de a i se oferi posibilitatea să fie prezent pe terenurile noastre de fotbal, pînă la sfîrșitul acestui campionat. Aceasta ne va oferi și prilejul să-i sărbătorim pentru retragerea, să-i mulțumim pentru competența cu care și-a desfășurat îndelungata sa activitate de arbitraj.

— Ce problemă urgentă se află pe agenda de lucru a Colegiului central al arbitrilor ?

— Pregătirea examenelor celor 487 (poate că vor fi mai mulți, pînă la urmă) de candidați la titlul de arbitru de categoria I, ceea ce înseamnă o poartă deschisă spre loturile republicane. Examenele vor avea loc în 3 duminici, în 11 centre din țară. În aceste centre vor fi reuniți arbitri din mai multe județe. Ei urmează să răspundă la circa 20 de întrebări, beneficiind în acest scop de un timp de gîndire de numai o oră, în ideea de a se verifica și viteza lor de reacție, lucru deosebit de important în arbitraj.

Să sperăm că prin aceste măsuri și prin întreaga activitate organizatorică, Colegiul central al arbitrilor va strînge și mai mult legătura cu masa de arbitri, va conlucra armonios cu ei pentru realizarea unui obiectiv care este al tuturor : progresul fotbalului nostru. Iar arbitrajul poate aduce un aport substanțial la împlinirea acestui deziderat.

De pe cuprinsul țării

COMPETIȚII DEDICATE „ZILEI UNIRII"

● La sfîrșitul săptămînii trecute, la Tulcea, în organizarea Consiliului județean pentru educație fizică și sport, au avut loc interesante concursuri de șah, tenis de masă, patinaj, trîntă, mini-baschet și volei, dotate cu „Cupa Unirii".

Competiția a trezit un larg interes în rîndul amatorilor de sport din localitate, foile de concurs înregistrînd participarea a 57 de asociații sportive din oraș și județ, reprezentate de aproape 3 000 de sportivi.

Iată cîtiva dintre cîștigători : șah — **Stelian Vișteneanu** (Delta) ; tenis de masă — **Mihai Nencu** (Dinamo Tulcea) ; patinaj — **Gabriela Boieru** (Lic. Spiru Haret Tulcea) și **Florin Iliescu** (Șc. generală nr. 6 Tulcea) ; trîntă — **Ion Tatil** (Lic. Agricol), volei — Lic. Spiru Haret (băieți) și Liceul Pedagogic (fete). Întrecerea de mini-baschet, antrenînd patru echipe, a dat cîștig de cauză selecționatei Școlii sportive nr. 2 din Tulcea.

● „Cupa Unirii" la handbal feminin, desfășurată timp de două zile în Sala de sport a Grupului școlar al Uzinelor de autoturisme din Colibași-Pitești, a prilejuit o întrecere pasionantă, cele mai bune șapte echipe din județ disputîndu-și trofeul oferit de Consiliul județean pentru educație fizică și sport.

Presărată cu surprize — „Argeșeana" Pitești, campioana județului, și „Știința" Curtea de Argeș, participantă în divizia școlară, au suferit neașteptate înfrîngeri — competiția a stîrnit mult interes în lumea handbalului feminin argeșean, fiind urmărită de un număr record de spectatori și specialiști.

La sfîrșitul celor două zile de întreceri, trofeul a intrat în posesia echipei Liceului nr. 2 din Cîmpulung Muscel (antrenor prof. **Vasile Staicu**), urmată în clasament de „Știința" Curtea de Argeș și Liceul de muzică Pitești. Cîștigătoarele le-au fost decernate — din partea comisiei organizatoare — cupe și premii.

LECȚII DE EDUCAȚIE FIZICĂ PE... PATINE !

O dată cu venirea sezonului de iarnă, am semnalat — în mai multe localități din țară — atenția cu care forurile sportive s-au preocupat de darea în folosință a unor patinoare naturale, amenajate pe terenuri de handbal, volei sau tenis înghețate.

De curînd, din Tg. Jiu, corespondentul nostru **Manole Băloi** ne-a informat că la Școala generală nr. 3 din localitate, profesoara de educație fizică Maria Bujneag și-a invitat elevii la primele lecții... pe patine, în cadrul cărora au fost incluse jocuri cu zăpadă, ștafete combinate etc.

Subliniind interesul pe care CJEFS Gorj și Inspectoratul școlar județean îl manifestă față de atragerea unui număr cît mai mare de elevi în practicarea sporturilor de iarnă, corespondentul nostru subliniază extinderea programului de gimnastică zilnică la toate școlile din județ, precum și inițiativa înființării „Cupei de iarnă", trofeu ce va fi decernat școlii generale, liceului sau asociației sportive sindicale gorjene care va organiza — în sezonul de iarnă — cele mai numeroase competiții, atrăgînd un număr cît mai mare de participanți.

Unor asemenea inițiative — felicitările noastre !

„CUPA CELUI DE AL II-LEA CONGRES AL U.N.C.A.P."

Din Pitești, **Ilie Fețeanu** ne scrie : „La 23 ianuarie s-a inaugurat o nouă competiție județeană, destinată sportivilor satelor argeșene, competiție dotată cu „Cupa celui de al II-lea Congres al Uniunii Naționale a Cooperativelor Agricole de Producție".

Primele întreceri din cadrul Cupei se organizează la nivel de brigăzi de producție, sate sau comune, la schi, săniuțe, șah, tenis de masă, trîntă și haltere, etapa județeană — programată între 19 și 20 februarie — urmînd să cheme la start pe cîștigătorii la șah și tenis de masă, ai concursurilor preliminare.

Trofeul, oferit de Uniunea județeană a cooperativelor agricole de producție, de CJEFS Argeș și de Comitetul județean U.T.C., va reveni comunei care va mobiliza cel mai mare număr de participanți cîștigători, dovedind, totodată, o atentă deosebită față de consolidarea bazei materiale sportive.

handbal

(Urmare din pag. 1)

ghir va fi în formă, dacă sistemul defensiv va reuși să anihileze — cu mijloace regulamentare — ofensiva adversă și — în sfîrșit — dacă handbalistele de la „U" București și antrenorul lor, prof. Constantin Popescu, vor ști să-și păstreze calmul pe parcursul întregii partide, atunci partida va consemna un real echilibru de forțe. Din păcate, Universității București îi va lipsi una dintre „piesele grele", tînăra Niculina Iordache, accidentată la Timișoara. Deși tînără, deși numai din toamna trecută a fost introdusă în „7"-le bucureștean, Niculina Iordache a devenit titulară în formația campioană, dovedindu-se un autentic talent. Accidentul de la Timișoara o oprește însă să participe la derbyul turului. Sub semnul incertitudinii se află și participarea la meciul cu „U" Timișoara a jucătoarelor Doina Furcoi (i s-a redeschis o mai veche rană) și Aneta Schramko (de asemenea nerestabilită după accidentul de la „mondiale"). Aflat într-o situație dificilă, team-ul prof. Constantin Popescu va putea face față derbyului numai în cazul cînd va putea recupera aceste două handbaliste.

Un alt meci, de asemenea derby, este și cel de duminică dintre I.E.F.S. și Universitatea Timișoara. Pînă la acea dată, suspendarea jucătoarelor Constandache și Bota va expira, astfel că formația I.E.F.S. se va afla cu efectivul complet. Cum echipa bucureșteană vrea să se relanseze în lupta pentru titlu, meciul se anunță interesant, deschis oricărui rezultat.

Disputa pentru evitarea retrogradării este la fel de acerbă. Practic, fiecare dintre meciuri poate influența situația echipelor situate în subsolul clasamentului sau amenințate să intre în hora luptei pentru evitarea retrogradării. Partidele Voința Odorhei — Mureșul, Textila — Rapid, Confecția — Voința Odorhei, Rapid — Rulmentul, Mureșul — Confecția, Voința Odorhei — „U" Cluj și altele se vor situa pe acest plan.

Așadar, Clujul constituie o etapă de importanță deosebită în viața echipelor noastre angajate în primul campionat al țării.

ARBITRII ÎNTÎLNIRILOR

Meciurile celui de al treilea turneu de sală, programat la Cluj, vor fi conduse de următorii arbitri : **C. Cristea** (Constanța), **D. Gherghișan** și **C. Drăgan** (Iași), **C. Căpățînă** (Buzău), **M. Grebenișan** (Tg. Mureș), **Gh. Lungu** (Brașov), **Vl. Cojocaru** și **I. Mihăilescu** (Craiova), **P. Radvani** (Cluj), **G. Popescu, St. Georgescu, M. Marin** și **C. Burcă** (București).

TURNEUL DE SALĂ DE LA CLUJ

CLASAMENTUL DIVIZIEI A

1.	„U" TIMIȘOARA	12	11	0	1	221—117 22
2.	„U" București	12	10	1	1	180—126 21
3.	I.E.F.S.	12	8	1	3	133—110 17
4.	Mureșul Tg. Mureș	12	5	2	5	127—124 12
5.	Rulmentul Bv.	12	5	2	5	154—186 12
6.	Textila Buhuși	12	4	2	6	133—146 10
7.	Rapid	12	3	3	6	117—128 9
8.	Voința Odorhei	12	3	1	8	120—135 7
9.	Confecția	12	1	3	8	138—175 5
10.	„U" Cluj	12	1	2	9	127—191 5

PROGRAMUL MECIURILOR

VINERI, 28 IANUARIE

Ora 15 : **Voința Odorhei — Mureșul Tg. Mureș.**
Ora 16,10 : **Textila Buhuși — Rulmentul Brașov**
Ora 17,20 : **Rapid București — Universitatea Timișoara**
Ora 18,30 : **I.E.F.S. — Confecția București**
Ora 19,40 : **Universitatea București — Universitatea Cluj**

SÎMBĂTĂ, 29 IANUARIE (la aceleași ore)

Textila Buhuși — Rapid București
Rulmentul Brașov — Mureșul Tg. Mureș
Universitatea Cluj — I.E.F.S.
Universitatea Timișoara — Universitatea București
Confecția București — Voința Odorhei

DUMINICĂ, 30 IANUARIE (la aceleași ore)

Rapid București — Rulmentul Brașov
Mureșul Tg. Mureș — Confecția București
Universitatea București — Textila Buhuși
I.E.F.S. — Universitatea Timișoara
Voința Odorhei — Universitatea Cluj.

PATINAJ VITEZĂ

AVEM TALENTE

(Urmare din pag. 1)

obținut victoria în proba de 3 000 m. Și una și cealaltă au reușit să realizeze „baremurile olimpice" la probele de 500 și 1 000 m pentru anii 1972 și 1973.

Am fi bucuroși să consemnăm și alte nume pe tabloul evidențiaților, dar cifrele clasamentelor generale și pe probe, cu graiul lor concis, ne opresc s-o facem, reînnodînd firul amintirilor neplăcute din timpul întrecerilor de pe pista lacului Ciucaș, cînd am văzut seniori, cu o pregătire sumară, care se chinuiau pur și simplu să termine cursa. Au fost chiar cazuri de alergători, altădată protagoniști, care n-au îndeplinit nici măcar baremul pentru a fi admiși la startul ultimei probe a competiției, cea de 10 000 m. Am mai spus în dese rînduri, și din păcate sîntem nevoiți să ne repetăm, că rezultatele slabe din patinajul nostru de viteză se datorează în bună parte unor antrenori care continuă să trateze cu duhul blîndeții indisciplina și scăderea ritmului de antrenament al alergătorilor care refuză să-și compenseze prin trudă arsenalul tehnic și fizic sărac. Alți tehnicieni au un bagaj insuficient de cunoștințe metodice pentru predarea patinajului în condițiile unor ierni scurte și inconstante ca temperatură. Li se mai reproșează antrenorilor că nu-și concentrează atenția asupra depistării și creșterii viitorilor performeri, în special în rîndurile fetelor. Cineva ar justifica această delăsare, arătînd că avem foarte puțini tehnicieni în raport cu numărul mare de patinatori. Adevărat. Însă tot adevărat este că actualii antrenori ar putea să se ocupe în principal de aceste talente, asigurîndu-le condiții optime și continuitate în pregătire.

Actualele campionate au scos la iveală noi talente și au confirmat existența altora. Conducerea federației trebuie să ia măsuri ferme ca fondurile existente în cluburi și asociații să fie folosite pentru creșterea unor valori reale. Patinajul dovedește, prin talentele de care dispune, că merită un sprijin material mai substanțial și încurajarea necesară înscrierii viteziștilor pe orbita ciclului de pregătire pentru J.O. din 1976.

RETROSPECTIVĂ ATLETICĂ '71 (IX)

PROGRES MASIV ÎN PROBELE DE ARUNCĂRI
...SULIȚAȘII FAC — ÎNSĂ — EXCEPȚIE

Pentru prima dată după mulți ani — chiar decenii — aruncarea greutății nu are în fruntea celor mai buni performeri ai sezonului un atlet american. Proba prin care „miracolul atletic" din R. D. Germană și-a găsit cea mai strălucită modalitate de exprimare — anul trecut 5 atleți cu rezultate peste 20,20 m la aruncarea greutății, toți printre primii 10 aruncători europeni — nu mai este feuda atleților de peste Ocean, deși recordul lui **Randy Matson** se află încă destul de departe, iar proprietarul său rămîne, după opinia noastră, în ciuda unor înfrîngeri izolate, favoritul olimpic numărul 1.

În 1971, doar doi sportivi au depășit (în aer liber) 21 de metri, ambii europeni, ambii din R.D.G.: **Hans-Joachim Rothemburg** și **Hartmut Briesenick**. Ultimul domină, de doi ani, competițiile europene a îmbunătățit de cîteva ori recordul continental, dar l-a pierdut în favoarea compatriotului său la ultimul concurs important al sezonului. Americanii, au, în continuare, cel mai bun reprezentant în Matson, care nu mai este însă la fel de puternic ca acum 4—5 ani, secundat — și uneori învins chiar — de **Al Feuerbach**, ale cărui performanțe „indoor" nu sînt egalate de cele obținute afară.

Proba este în remarcabil progres, anul trecut 20 de aruncători reușind rezultate de peste 20 m. Printre ei, notăm prezența primului atlet african care reușește această performanță, egipteanul **Nagi Assad** (20,16 m). Au mai reușit depășirea acestei granițe **Jay Silvester** și **Ricky Bruch**, adică recordmanul mondial și cel european la aruncarea discului, care și-au extins cunoscuta rivalitate și la această probă.

★

Proba de aruncare a discului a ținut, la începutul sezonului, capul de afiș al stagiunii atletice, prin duelul — purtat prin corespondență — dintre **Silvester** și **Bruch**. Ambii s-au întrecut în a obține rezultate mai bune, dar nici una dintre performanțele care ar fi reprezentat noi recorduri mondiale sau europene n-a fost omologată. Și, întîmplător, neacceptarea acestor rezultate — pentru rațiuni de calendar sau procedură — înseamnă, de fapt, refuzarea unor performanțe nereale, obținute în condiții atmosferice speciale (vînt potrivnic extrem de puternic care mărește considerabil portanța).

Dacă aruncătorul american rămîne, la 34 de ani, o valoare sigură, probată în multe ocazii — **Silvester** este, pentru a treia oară, principalul favorit olimpic al probei —, discobolul suedez constituie o imagine grăitoare a deformării noțiunii de sport. Bruch trăiește numai pentru disc, sacrificînd **totul**, chiar și sănătatea, pentru a-și atinge iluziorile țeluri propuse (80 m !). La polul opus — **Ludvik Danek**, exemplu de modestie, de perseverență și conștanță. **Danek** a cîștigat, la 35 de ani, primul titlu european, obținînd totodată anul trecut cel mai bun rezultat din carieră.

Notabil, progresul aruncătorilor maghiari: **Janos, Muranyi, Gézd, Fejér,** și **Ferenc Tégla.** (Cu ultimii doi, recordmanul nostru **Iosif Naghi** lupta de la egal la egal la virsta junioratului). În sfîrșit, remarcăm că cifra de 60 m nu mai este o „barieră" în 1971, aproape 30 de aruncători reușind performanțe de peste 62 m !

★

Nici la aruncarea ciocanului, cifra de 70 m nu mai are aura de acum 3—4 ani. În 1971, 22 de aruncători au reușit să depășească această performanță, iar primii 6 aruncători ai sezonului au depășit 74 m. Proba și-a schimbat brusc ierarhia: deși nu aruncă mai slab ca altădată, veteranii **(Bondarciuk, Zsivotszki, Klim)** au fost întrecuți de aruncători mai tineri, pînă mai ieri necunoscuți. Așa este, de exemplu, neașteptatul recordman al lumii **Walter Schmidt** (R.F. a Germaniei), care a reușit o aruncare de 76,40 m, mai bună cu aproape 4 metri decît celelalte „prestații" ale sale, eclipsînd aruncători considerați superiori lui. S-ar putea ca rezultatul lui **Schmidt** să albă o deosebită importanță psihologică. Spre sfîrșitul sezonului, un alt atlet despre care se știau prea puține lucruri, sovieticul **Iosif Gamski**, a reușit 75,78 m (a doua performanță a tuturor timpurilor).

★

Aruncarea sulițel este proba cu cel mai net regres față de 1970. Rezultatele mai slabe de anul trecut se explică, în primul rînd, prin absența din competiții a finlandezului **Pauli Nevala** (cel mai bun performer din 1970) și prin imposibilitatea reeditării de către sulițașii americani **(Mark Murro** și **Bill Skiner)** a rezultatelor obținute în anul precedent.

Marea vedetă a probei rămîne aruncătorul sovietic **Ianis Lusis.** La Helsinki, **Lusis** a cîștigat al patrulea titlu continental consecutiv, infirmînd prezicerile celor care-i considerau cariera terminată. Oricum, sovieticii au găsit un secundant pentru Lusis în persoana lui **Ianis Donins**, care îi urmează, de altfel, și în tabelele celor mai bune rezultate ale anului. Finlandezii sînt bine reprezentați prin recordmanul mondial **Jorma Kinnunen** și **Hannu Siitonen**, dar principala lor speranță rămîne recuperarea lui **Nevala.**

GREUTATE

21,12 m H. J. Rothenburg (R.D. Germană)
21,08 m H. Briesenick (R.D. Germană)
20,93 m R. Matson (SUA)
20,72 m Al. Feuerbach (SUA)
20,55 m W. Komar (Polonia)
20,52 m D. Hoffman (R.D. Germană)
20,49 m K. Salb (SUA)
20,45 m V. Varju (Ungaria)
20,38 m G. Voikin (U.R.S.S.)
20,31 m J. Brabec (Cehoslovacia)

Media primelor 10 rezultate în 1971 — 20,645 m (în 1970 — 20,362 m).

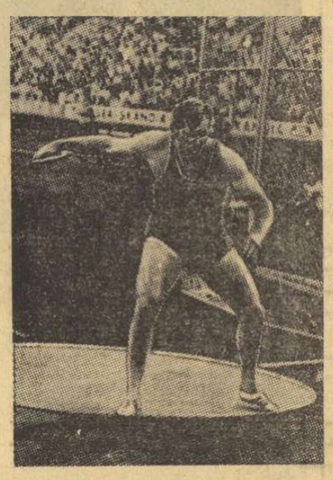

Discobolul american Jay Silvester

DISC

70,38 m* J. Silvester (SUA)
68,32 m* R. Bruch (Suedia)
67,38 m* T. Vollmer (SUA)
66,92 m G. Fejér (Ungaria)
66,92 m L. Danek (Cehoslovacia)
66,38 m J. Muranyi (Ungaria)
65,88 m D. Wippermann (R.F. a Germ.)
65,84 m* M. Hoffman (SUA)
64,82 m* D. Tollefson (SUA)
64,18 m F. Tégla (Ungaria)

Media primelor 10 rezultate ale anului 1971 — 65,712 m (în 1970 — 64,282 m).

* — rezultatele respective nu au fost omologate dar apar în listele celor mai bune performanțe anuale

CIOCAN

76,40 m W. Schmidt (R.F. a Germaniei)
75,78 m I. Gamski (U.R.S.S.)
74,90 m U. Bayer (R.F. a Germaniei)
74,60 m A. Bondarciuk (U.R.S.S.)
74,02 m R. Theimer (R.D. Germană)
74,00 m V. Hmelevski (U.R.S.S.)
73,28 m J. Encsi (Ungaria)
73,10 m R. Klim (U.R.S.S.)
73,04 m G. Zsivotszki (Ungaria)
72,76 m J. Sachse (R.D. Germană)

Media primelor 10 performanțe ale anului 1971 — 74,188 m (în 1970 — 72.008 m).

SULIȚĂ

90,68 m I. Lusis (U.R.S.S.)
89,32 m I. Donins (U.R.S.S.)
88,42 m H. Siitonen (Finlanda)
87,78 m J. Kinnunen (Finlanda)
86,28 m K. Wolfermann (R.F. a Germ.)
85,54 m M. Németh (Ungaria)
85,54 m S. Pladonov (U.R.S.S.)
85,14 m G. Kulcsar (Ungaria)
84,48 m B. Skinner (S.U.A.)
84,38 m W. Hanisch (R.F. a Germaniei)

Media primelor 10 rezultate ale anului 1971 — 86,736 m (în 1970 — 88,615 m).

Vladimir MORARU

Ianis Lusis (dr.) și compatriotul său Ianis Donins pe stadionul din Helsinki

sportul în lume

ORAȘUL OLIMPIADEI ALBE BLOCAT DE NINSOARE

(Urmare din pag. 1)

seara, s-a întrunit comisia de validare a participărilor în probele prevăzute de programul actualei ediții a Jocurilor Olimpice de iarnă. Această comisie, alcătuită din *Hugh Weir* (Australia), *Lance Cross* (Noua Zeelandă), *Ivar Vind* (Danemarca) și *Alexandru Siperco* (România) își încheie lucrările joi (*N.R.* azi). Propunerile acestei comisii, care are spinoasa sarcină de a hotărî care dintre sportivii înscriși la J.O. au dreptul și care nu au dreptul să participe la întrecerile desfășurate sub semnul celor cinci cercuri înlănțuite, urmează să înainteze propunerile sale comitetului executiv al C.I.O. care se va întruni vineri (*N.R.* mîine) tot aici la Tokio. Comitetul executiv al C.I.O. își va exprima hotărîrea definitivă de excludere — dacă, firește, ea va întruni numărul de voturi necesar — în sesiunea plenară a C.I.O. care va avea loc luni 31 ianuarie, de asemenea la Tokio.

Schiul alpin se află, după cum se vede, într-un „suspense" care se prelungește și se accentuează pe măsură ce ne apropiem de ziua primelor starturi în întrecerile olimpice.

MARC HODLER ESTE OPTIMIST

Președintele Federației internaționale de schi, juristul elvețian *Marc Hodler*, care se află de cîteva zile la Sapporo, a declarat agenților de presă internaționale și nipone că *„situația rămîne aproape critică"*. Totuși, el nu exclude posibilitatea unui compromis. *„Nu fac pronosticuri.* a adăugat M. Hodler, *dar cred că, pînă la urmă, acest conflict va fi lichidat"*. Secretarul general al Federației internaționale de schi, suedezul *Sigge Bergman*, care se află de asemenea la Sapporo, și-a manifestat și el încrederea — în cadrul unor declarații făcute presei — că se poate ajunge la o rezolvare a cazului schiorilor care sînt presupuși a fi încălcat prevederile articolului 26 al statutului olimpic.

„NEW YORK TIMES" ȘI „FRIGIDERUL OLIMPIC"

Un confrate japonez îmi mărturisea, miercuri dimineață, amara nedumerire cu care a citit într-un mare cotidian american — este vorba despre cunoscutul *„New York Times"* — un editorial intitulat *„Frigiderul olimpic"*, în care unul dintre comentatorii sportivi ai acestui ziar scrie pe un ton ironic despre olimpiada de iarnă, considerînd-o, pur și simplu, *„o parodie refrigerată a sacrelor Jocuri Olimpice"*. Articolul în cauză reia, de fapt, o serie de opinii ale președintelui Comitetului internațional olimpic, Avery Brundage, despre aceste întreceri: sporturile de iarnă ar avea caracter regional (favorizînd țările cu relief muntos) și nu se integrează în principiul de universalitate al Jocurilor Olimpice; sportivii care le practică ar fi profesioniști într-un mod atît de evident încît schiorii, patinatorii, boberii și ceilalți nu ar avea ce căuta sub însemnele olimpice etc.

UNITATEA OLIMPICĂ TREBUIE SALVATĂ

După părerea colegului japonez editorialul din ziarul american ar fi un preludiu la dispariția Jocurilor Olimpice de iarnă care a mai fost propusă și în alte ocazii dar care s-ar putea să devină realitate — o tristă realitate — începînd din anul 1980. Și totuși, continua diseminare a sportului, inclusiv a disciplinelor sale care se practică de regulă în țările ce cunosc anotimpul alb, atracția sporită pe care o exercită aceste întreceri olimpice asupra maselor imense ale populației de pe întregul glob — fie chiar numai sub raportul spectacolului, larg difuzat de mijloacele moderne de comunicare — ne fac să presupunem că victoria va înclina de partea acelora care pledează pentru o mișcare olimpică largă, generoasă, fără tendințe de claustrare.

Deocamdată, trebuie să așteptăm verdictul conclavului olimpic în ceea ce privește, măcar, perspectiva imediată: Olimpiada albă de la Sapporo.

În așteptarea sosirii flăcării olimpice, pe stadionul Makomanai se face verificarea instalației cu gaz propan, care va păstra nestins focul simbolic pe toată durata Jocurilor

SCHIORII ÎN ÎNTRECERI

Competiția internațională de schi (combinata nordică) de la Reit im Winkl (Bavaria) s-a încheiat cu victoria campionului olimpic Franz Keller (R.F. a Germaniei), care a totalizat 438,30 p., urmat de compatriotul său Ralph Poehland — 430,325 p și Iuri Jiltov (U.R.S.S.) — 414,905 p.

★

Cursa masculină de 12 km, din cadrul concursului internațional de schi-fond de la Stockholm, a fost cîștigată de sportivul suedez Tommy Limby în 45:38. Pe locul secund s-a clasat norvegianul Harvikenom — 45:42, iar locul trei a fost ocupat de suedezul Sven Aake Lundbaeck — 46:05. Finlandezul Juha Mieto, unul dintre favoriții probei s-a situat pe locul 8 cu 46:52.

MOROZOVA-GOOLAGONG ÎNVINGĂTOARE ÎN TURNEUL DE TENIS DE LA ADELAIDA

Turneul internațional de tenis de la Adelaida (Australia) a luat sfîrșit.

Proba de dublu femei a revenit cuplului Olga Morozova (U.R.S.S.)-Evonne Goolagong (Australia), care în finală a învins cu 6—3, 6—0 perechea australiană Mary Tesch — Kathy Hogarth. În finala probei de dublu bărbați, australienii Cooper și Dibley au cîștigat în cinci seturi cu 6—7, 6—4, 7—6, 4—6, 6—0 în fața cuplului Metreveli (U.R.S.S.)-Case (Australia).

Turneul internațional feminin de tenis de la Long Beach (California) a fost cîștigat de jucătoarea americană Rosemary Casals, care în finală a învins-o în trei seturi cu 6—2, 6—7, 6—3 pe Françoise Durr (Franța).

În semifinale Durr a eliminat-o pe campioana americană Billie Jean King (principala favorită a concursului) cu 6—3, 6—0, iar Casals a dispus cu 6—4 6—4 de australianca Kerry Melville.

C.C.E. LA HANDBAL

Bakony Vegyesz în „sferturi"

În meci retur contînd pentru „Cupa campionilor europeni" la handbal feminin, echipa Bakony Vegyesz a întrecut pe teren propriu cu scorul de 15—7 (7—2) formația Institutului Gheorghi Dimitrov din Sofia.

Învingătoare și în primul joc (scor 12—9), handbalistele maghiare s-au calificat pentru sferturile de finală ale competiției.

CARUSELUL LIDERILOR CONTINUĂ ÎN RALIUL MONTE CARLO

„Lancia" lui Sandro Munari în dificultate, la unul din virajele întîlnite în traseul celei de a treia etape speciale
Telefoto: A.P.-AGERPRES

MONTE CARLO, 26 (Agerpres). — Condițiile atmosferice nefavorabile au perturbat desfășurarea celei de-a 4-a etape speciale a parcursului comun, contînd pentru competiția internațională automobilistică „Raliul Monte Carlo". Zăpada viscolită și rafalele de vînt au pus la grea încercare vizibilitatea concurenților și nervii organizatorilor. După 4 etape, în fruntea clasamentului se află italianul Sandro Munari pe „Lancia", care realizase timpul de 2 h 20 :41. El era urmat de Ove Anderson pe „Alpine Renault" — la 1,27 și de Bernard Darniche pe „Alpine Renault" — la 1,43.

Etapa a 5-a, specială, disputată pe un traseu în lungime de 38,500 km, a fost însă net dominată de piloții de la „Alpine Renault", care au ocupat primele 5 locuri în clasament prin Therier (27,45), Andruet (27,54), Andersson (28,20), Nicolas (28,32) și Darniche (28,36).

Lider în clasamentul general, după disputarea acestei probe, a devenit francezul Bernard Darniche, urmat la numai 17 sec. de italianul Munari și la 1,44 de suedezul Andersson.

TURNEUL ȘAHIȘTILOR JUNIORI DE LA VARȘOVIA

Horia Astman — pe locul 4

VARȘOVIA, 26 (Agerpres). — În runda a 7-a a turneului de șah pentru juniori de la Varșovia, jucătorul român Horia Astman (cu piesele albe) l-a învins pe polonezul Bugaiski. El a cîștigat și partida întreruptă în runda anterioară cu cehoslovacul Koudelka.

În clasament conduce Szimczak (Polonia) cu 6 puncte, urmat de Grünberg (R.D. Germană) — 5 puncte, Fedorov (U.R.S.S.) — 4½, Astman (România) — 4 p. etc.

fotbal MERIDIANE

LIDERA CAMPIONATULUI IUGOSLAV ÎNVINSĂ LA LIMA

Echipa Zelezniciar Sarajevo, lideră în campionatul iugoslaviei a jucat la Lima cu formația locală Defensor. Victoria a revenit gazdelor cu scorul de 6—2 (3—1). Golurile echipei iugoslave au fost marcate de Bukal (min. 36) și Jankovici (min. 68).

★

● Vasas Budapesta a jucat la Santiago de Chile cu formația San Felipe, campioana țării. Partida s-a încheiat la egalitate: 3—3 (2—2). Golurile echipei maghiare au fost marcate de Puskas, Molnar și Janos Farkas.

CE FACE NOBBY STILES ?

După ce a fost suspendat pe trei etape, „copilul teribil" al fotbalului englez a reintrat în noua sa echipă din liga secundă, **Middlesbrough.** Formația al cărei căpitan este, a reușit o performanță excelentă, eliminînd în „Cupa Angliei" pe una din fruntașele campionatului, **Manchester City.**

LAJOS BAROTI A ALCĂTUIT LOTUL PERUVIAN

Noul antrenor al naționalei **Peru,** maghiarul **Lajos Baroti,** a alcătuit lotul care va efectua în primăvara acestui an un turneu în **Spania, Portugalia** și **Anglia.** Din lot fac parte „mexicanii" **Cubillas, Gallardo, Sotil, Chumpitaz,** care au evoluat sub „bagheta" lui **Didi** la C.M. din 1970. Spre regretul lui **Baroti,** n-a mai putut fi inclus în lot golgeterul **Ballesteros,** care între timp s-a stabilit în **Argentina.**

Un alt antrenor maghiar a semnat zilele trecute un contract în străinătate. Este vorba de **Hidegkuti,** care va funcționa ca antrenor la echipa poloneză **Stahl Rzezov.**

ANTONIADIS A TRECUT ÎN FRUNTE

În clasamentul golgeterilor, alcătuit de revista **„France Football"** pe primul loc a trecut **Antoniadis** (Panathinaikos), care în 17 jocuri a marcat 22 de goluri. Tot atîtea goluri a înscris și englezul **Lee** (Manchester City), dar în 26 de meciuri.

Caleidoscop

PENTRU AMATORII DE AMINTIRI

O patinatoare pe un fond azuriu, un schior plutind în văzduh după ce s-a desprins de pragul trambulinei, un hocheist în plin avînt — iată numai cîteva dintre subiectele înfățișate de cele 300 000 de insigne pe care delegația sovietică le duce la Sapporo pentru a le dărui, ca amintire, concurenților și oficialilor din alte țări ale lumii.

Insignele au fost realizate de uzina metalurgică din Jitomir, după schițele talentatului inginer-șef A. Ciumak. În vederea J.O. de iarnă, o altă fabrică sovietică, specializată în lucrări de gravură și emailuri — „Lenemailer" din Leningrad — a realizat 18 000 de insigne cu subiecte din sporturile de sezon.

COPIII NU SE JOACĂ !

Reprezentativa de fotbal feminin a Italiei a întreprins un turneu în cîteva țări asiatice, printre care și Thailanda. Aici, formația italiencelor a jucat, mai întîi, cu o selecționată a fotbalistilor veterani din Bangkok pe care a învins-o.

În jocul al doilea, echipa oaspete a primit replica reprezentativei școlarilor din acest oraș. Toate pronosticurile erau favorabile formației „azzurre", dar școlarii au jucat foarte bine și, cu toate că adversarele lor s-au apărat cam dur, micuții au obținut o victorie la scor: 8—1 !

După acest meci, italiencele au întrerupt turneul și, în plus, au decis să nu mai accepte jocuri cu echipe de copii. Că aceștia prea le iau în serios !...

TROFEUL ABEBE

În onoarea dublului campion olimpic de maraton, **Bikila Abebe,** care a rămas infirm, în urma unui accident de automobil, federația de atletism din Etiopia a hotărît să organizeze, anual, o competiție de maraton dotată cu trofeul ce poartă numele celebrului sportiv al acestei țări. Prima ediție a întrecerii va avea loc în anul 1973, după toate probabilitățile, în cursul lunii septembrie.

ASTA DA, EFICACITATE !...

În campionatul de baschet feminin al Iugoslaviei s-a înregistrat, recent, un scor mai puțin obișnuit. Echipa Vojvodina a întrecut formația Zeleznicear cu scorul de 123—83. Dar, ceea ce este și mai puțin obișnuit — se afirmă chiar că ar fi un record mondial înregistrat într-un meci oficial de baschet feminin — reprezintă performanța jucătoarei **Maria Veger** din Novisad care a marcat în acest meci nu mai puțin de 74 puncte !

ȚELUL LUI BEAMON...

La primele concursuri de atletism în sală, desfășurate în S.U.A. anul acesta, campionul olimpic și posesorul extraordinarului record mondial de 8,90 la săritura în lungime, **Bob Beamon,** a obținut rezultate foarte modeste. Desigur, aceasta serie nesatisfăcătoare de rezultate.. sub 7 metri l-au pus pe gînduri pe campionul olimpic. El a declarat că va abandona definitiv atletismul dacă nu va reuși să sară în acest sezon aproximativ 8 metri. El a mai mărturisit totodată: **„Principalul meu țel este să ajung jucător profesionist la baschet. Aș dori mult să joc în celebra formație Harlem Globe Trotters".**

DIN ANVELOPE UZATE

În laboratoarele unei mari uzine de anvelope din Akron (S.U.A.), cercetătorii au obținut o... iarbă artificială cu utilizări dintre cele mai felurite. Demetalizate și tocate, cauciucurile scoase din uz sînt amestecate cu diverși lianți și supuși la presiune într-o instalație de proporții reduse ce poate fi transportată pe platforma unui autovehicul, întocmai ca o betonieră, producînd material la locul stabilit.

Colorată diferit, iarba artificială se obține în fișii lungi cu care se pot acoperi terenuri de sport, scuaruri, piețe etc. Ea este extrem de rezistentă și totodată foarte ieftină. De asemenea, un covor de iarbă artificială se întreține ușor, putînd fi spălat cu furtunul. Pentru micii fotbaliști începe, se pare, o eră nouă...

SCUTERELE ZĂPEZII

Inventat acum 30 de ani de un canadian (al cărui fiu a murit în urma unei apendicite acute, neputînd fi la timp transportat la spital din cauza unor înzăpeziri), „scuterul zăpezii" cunoaște în ultimele ierni o răspîndire tot mai mare. O dovedește faptul că tot mai multe uzine constructoare de motociclete se ocupă de acest vehicul original, dar, mai ales, pistele speciale create în unele stațiuni de sporturi de iarnă din Alpi.

Dotate cu motoare de 350—500 cmc. „scuterele zăpezii" își datoresc propulsia șenilelor de cauciuc (armate), direcția fiind asigurată de două schiuri. Ele pot atinge viteza de 100 km/oră și sînt apte pentru întreceri sportive. Cîteva curse au și avut loc anul trecut, automobiliștii care le-au condus fiind încîntați. Cunoscutul pilot de raliuri Jean-François Piot a declarat că autoschiul (cum a fot botezat acest vehicul în Franța) promite să devină un sport adevărat și — căutîndu-i un corespondent — îl compară cu motocrosul și slalomul pe schiuri.

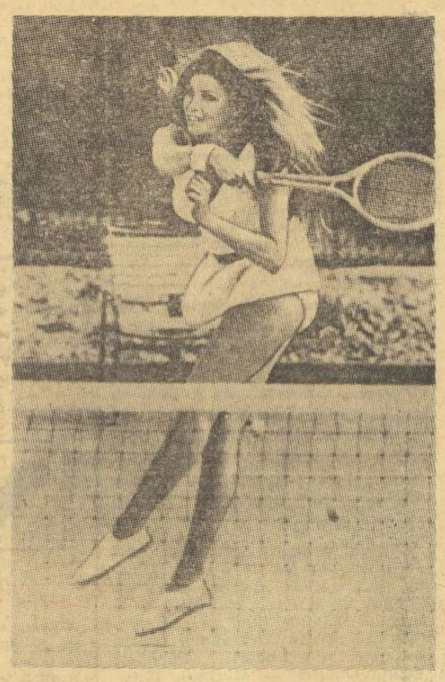

Actrița de cinema Raquel Welch *este o remarcabilă polisportivă. Ea practică schiul, patinajul, călăria, obține chiar rezultate foarte bune la înot și joacă, o oră pe zi, tenis.* „Trebuie să fiu mereu în formă", *a declarat actrița, în legătură cu această multiplă activitate cu care își ocupă timpul liber. Cunoștințele sale polisportive au ajutat-o să interpreteze cu mult succes rolul principal din filmul* „The Kansas City Bomber". *In acest film, Raquel Welch este... campioană mondială de tenis și patinja pe rotile.*

TELEX • TELEX • TELEX • TELEX • TELEX

După disputarea a 12 runde, în turneul de șah de la Wijk aan Zee (Olanda) continuă să conducă marele maestru maghiar Lajos Portisch cu 9 puncte, urmat de Pomar (Spania) și Hort (Cehoslovacia) — cu cîte 7 p. Savon (U.R.S.S.) — 6½ p, Smejkal (Cehoslovacia), Ivkov (Iugoslavia) — 6 p și cîte o partidă întreruptă fiecare, Smislov (U.R.S.S.), Benko (S.U.A.), Browne (Australia) — 6 p, etc. În runda a 12-a, maestrul olandez Timman (cu piesele negre) a obținut o surprinzătoare victorie în fața marelui maestru sovietic Vladimir Savon, iar Hartoch a cîștigat la Browne.

■

Pugilistul Marcel Cerdan jr. urmează să-l întîlnească la începutul lunii februarie, la Marsilia, pe cunoscutul campion canadian la categoria semimijlocie, Clyde Gray. Acesta a reușit în cursul carierei sale să-l întrecă la puncte pe compatriotul său Donato Paduano, unul din învingătorii lui Marcel Cerdan. Gray a suferit doar două înfrîngeri în cele 30 de meciuri susținute.

■

În etapa a 12-a a campionatului italian masculin de baschet, echipa Ignis Varese a învins în deplasare cu scorul de 86—84 (50—42) formația Norda Bologna. Alte rezultate: Stella Azzurra Roma — Simmenthal Milano 74—88; Gorena — Partenope 72—56; Forst Cantu — Eldorado 95—81. În clasament conduce Ignis Varese cu 22 p, urmată de Forst — 20 p și Simmenthal — 18 p.

■

Selecționata de hochei a Iugoslaviei și-a încheiat pregătirile în vederea participării la turneul olimpic de la Sapporo. În ultimul meci de verificare susținut, hocheiștii iugoslavi au întîlnit în sala „Tivoli" din Ljubljana formația cehoslovacă ZKL Brno. Victoria a revenit oaspeților cu scorul de 6—5 (1—3, 3—1, 2—1).

■

În cadrul concursului atletic de sală desfășurat la Kansas City (S.U.A.), sprinterul Jean Louis Ravelomanantsoa (Republica Malgașă) a terminat învingător în proba de 60 yarzi plat cu timpul de 6,0. În celelalte probe victoria a revenit atleților americani. Rod Milburn a cîștigat cursa de 60 yarzi garduri în 8,0, Ricky Parris a ocupat primul loc în proba de săritură cu prăjina cu rezultatul de 5,10 m, iar Ray Geter a fost cronometrat pe distanța de 600 yarzi cu timpul de 1:12.2.

■

Turneul feminin de handbal desfășurat la Gliwice s-a încheiat cu victoria selecționatei orașului gazdă care, în meciul decisiv, a învins cu scorul de 15—13 (9—6) pe Lokomotiv Plovdiv. Pe locul secund s-a clasat echipa Radnicki Belgrad, învingătoare cu 12—10 (6—6) în fața formației SKRA Varșovia.

■

În cursa ciclistă de șase zile de la Rotterdam situația se menține neschimbată: continuă să conducă olandezii Leo Duyndam și Rene Pijnen cu 435 puncte, urmați de cuplurile Van Lancker (Franța) — Gilmore (Australia) — 393 p și Bugdahl — Kemper (R.F. a Germaniei) — 229 p. Îi urmează la un tur perechea Karstens (Olanda) — Peffgen (R. F. a Germaniei).

■

Recordmanul Europei la 5 000 și 10 000 m, atletul britanic Dave Bedford a cîștigat ușor „Crosul celor cinci mori" disputat în Italia cu o bogată participare internațională. El a acoperit cei 9.300 km în 30:52,6, fiind urmat de kenianul Ben Jipcho în 31:18,2 și iugoslavul Dan Korica în 31:20.0. Proba feminină pe 2.500 km a revenit atletei britanice Ridley în 9:22,8; 2. Pigni (Italia) 9:26,0; 3. Brown (S.U.A.) 9:31,6.

■

La 30 ianuarie se va disputa la Marsilia întîlnirea dintre selecționatele de box ale Franței și Cehoslovaciei. Cel mai în formă dintre pugiliștii francezi este „cocoșul" Aldo Cosentino.

Redacția și administrația: București, str. Vasile Conta nr. 16; telefoane: centrală 11.10.95, secția corespondenți 11.51.09, interurban 72 și 286; telex: sportrom buc. 180. Tiparul „I. P. Informația", București 40368

PROLETARI DIN TOATE ȚĂRILE, UNIȚI-VĂ!

Sportul

ZIAR AL CONSILIULUI NAȚIONAL PENTRU EDUCAȚIE FIZICĂ ȘI SPORT

ANUL XXVIII — Nr. 6949 | 4 PAGINI 30 BANI | VINERI 28 IANUARIE 1972

UN MECI DE BOX ROMÂNIA — TURCIA LA BUCUREȘTI

Nedelcea și Ganea la Moscova

Zilele acestea se duc tratative pentru perfectarea unui meci dublu între reprezentativele de seniori ale României și Turciei, care să aibă loc în țara noastră între 1—4 aprilie.

Pavel Nedelcea (C.S.M. Reșița) și Petre Ganea (Constructorul Galați) — se pregătesc să participe, în ultima decadă a lunii martie, la turneul internațional de box organizat la Moscova cu prilejul Congresului jubiliar al sindicatelor sovietice.

Continuarea prezentării monografice

„SPORTUL ROMÂNESC ÎN 40 DE SINTEZE"

Azi, județul Caraș-Severin

În pagina a II-a

LA SAPPORO, FESTIVALUL STATUILOR DE GHEAȚĂ

ȘEDINȚE ȘI SEMNE DE INTREBARE LA TOKIO

SAPPORO'72

26 DE DRAPELE AU FOST ARBORATE ÎN SATUL OLIMPIC

● 190 de statui între 12 și 15 metri ● Comitetul executiv C.I.O. și-a început joi seara lucrările ● Declarațiile președintelui F.I.S.

TOKIO, 27 (prin telefon, de la trimisul nostru special).

Zăpada care a blocat pentru 24 de ore aerodromul de la Sapporo, împiedicînd marți accesul sportivilor și oficialilor în orașul Jocurilor Olimpice, și lucrările Comitetului C.I.O. de validare a înscrierilor au fost în centrul atenției în ultimele 24 de ore.

Miercuri, ninsoarea abundentă care s-a abătut asupra insulei Hokkaido, perturbînd și transporturile și programul de antrenament ale primilor sportivi sosiți în satul olimpic, a încetat și în cursul după-amiezii au ajuns la Sapporo și cei 485 de membri ai delegațiilor care marți nu au putut ateriza din cauza zăpezii. Cu acești ultimi sosiți, numărul sportivilor și oficialilor din satul olimpic s-a ridicat la 1 275, iar al țărilor la 26. Cei mai mulți dintre ei au și început antrenamentele, așteptînd cu nerăbdare deschiderea pîrtiilor de concurs, la a căror reamenajare se lucrează intens. Bineînțeles că schiorii alpini, asupra cărora plutește încă norul amenințător al descalificării, continuă să fie agitați, îngrijorați. Deocamdată, ei nu au însă altceva de făcut decît să aștepte hotărîrea C.I.O. și să asiste la originalul și tradiționalul festival al sculpturilor de gheață și zăpadă care a fost inaugurat astăzi **(n.r. ieri)** în orașul Jocurilor.

Zăpadă abundentă, soare puternic... In acest decor, biatloniștii olimpici se antrenează intens pe aceleași pîrtii pe care vor lua startul oficial peste cîteva zile

Telefoto: A.P.-AGERPRES

Încă de dimineață, în cadrul unei solemnități deosebite, au fost dezvelite cele 190 de sculpturi aflate în parcul Odori, din centrul orașului Sapporo. De sub văluri a apărut o adevărată lume de basm, la care a lucrat nu mai puțin de 28 000 de persoane și au fost folosite — pentru transportul zăpezii — 6 000 de camioane. Statuile, înalte între 12 și 15 metri, sînt adevărate opere de artă și dintre ele nu lipsește nici faimoasa pagodă de la Hariyji. Festivalul lor va dura patru zile și va fi urmat de un al doilea, care va fi organizat în ziua de 3 februarie, lîngă patinoarul de viteză din Makomanai.

În timp ce la Sapporo statuile de gheață și-au dezvăluit siluetele, la Tokio comisia creată de C.I.O. pentru validarea înscrierilor (încheiate miercuri) și-a continuat lucrările. Joi seara, comisia a fost în plen, ultimul sosit fiind reprezentantul român, **Alexandru Șiperco**, avionul cu care a călătorit pînă în capitala Japoniei fiind întîrziat de intemperii. În prima sa ședință de lucru, comisia — prezidată de australianul **Hugh Weir** — a validat înscrierile sportivilor înscriși la hochei pe gheață, patinaj, bob și săniuțe, care — se pare — au trecut cu succes acest prim examen. Au urmat verificarea schiorilor. Comisia și-a definitivat propunerile de excludere a schiorilor dovediți că au încălcat regulile amatorismului, dar membrii ei au refuzat să dezvăluie orice fel de detaliu presei, ai cărei reprezentanți îi asaltează pur și simplu în vastele holuri ale hotelului Imperial.

În mod surprinzător față de programarea inițială, **Comitetul executiv C.I.O. și-a început lucrările joi seara la același hotel**, fapt care dovedește importanța problemei și poate chiar dilema în care se află

Aurel NEAGU

(Continuare în pag. a 4-a)

Un test dificil pentru selecționata divizionară de hochei

MECIURILE CU ECHIPA DE JUNIORI A U.R.S.S.

Amatorii de hochei din Capitală vor avea prilejul, sîmbătă și duminică, să urmărească una dintre cele mai valoroase formații care au evoluat, în partide amicale, pe gheața patinoarului bucureștean „23 August". Este vorba de echipa de juniori a Uniunii Sovietice, de trei ori consecutiv campioană a Europei.

Lotul deplasat la București, pentru dubla întîlnire cu selecționata divizionară română, cuprinde o serie de jucători care activează în campionatul primei ligi de hochei din U.R.S.S. Astfel, tripleta **Andreev, Kropotov, Strelțov** face parte din echipa S.K.A. Leningrad, care — recent — a cîștigat, în Elveția, tradiționalul trofeu „Cupa Spengler". În primul eșalon al hocheiului sovietic joacă, de asemenea, **Kapustin** (Aripile Sovietelor) și **Milnikov** (Lokomotiv Moscova). Trei din actualii componenți ai lotului **(Medkov, Popov, Andreev)** au făcut parte din echipa care cîștiga anul trecut campionatul european de juniori. O mare speranță este portarul titular **Doroscenko**, ca și rezerva lui, Miskin, mezinul echipei (15 ani).

Ceilalți membri ai lotului fac parte din echipe de liga a II-a (Sibir Novosibirsk și Automobilist Sverdlovsk), precum și din formațiile care își dispută campionatul de juniori al Uniunii Sovietice.

Boris Maiorov, care din acest an conduce pregătirile acestei reprezentative, ajutat de **N.S. Epstein** (antrenor principal la Himik Voskresensk), ne-a declarat că este foarte curios să-i vadă la lucru pe jucătorii români, cu care a lucrat timp de o lună în toamna anului trecut. Specialistul sovietic socotește că, în perioada care a trecut de atunci, selecționata noastră a făcut progrese și acumulări. **„Dar, a spus el, tocmai pentru a putea să vă fim cît mai de folos, vom juca extrem de serios, cu toată forța de care dispunem, pentru a prilejui echipei României, pe care o simpatizez deosebit de mult, o verificare cît mai utilă înaintea participării la întrecerile grupei B a campionatului mondial".**

Jocurile vor începe, sîmbătă și duminică, la ora 19, avînd în deschidere partidele dintre echipele de juniori ale României și Bulgariei.

Programul întîlnirii feminine (tineret) de tenis România — Ungaria

Întîlnirea feminină de tenis dintre reprezntativele de tineret ale României și Ungariei care începe azi, în sala Steaua, se va desfășura după următorul program:

— de la ora 9, România (B) — Ungaria (B): Florența Mihai — Katalin Szeman, urmată de partida Adriana Călina — Agnes Csehik.

— de la ora 16, România (A) — Ungaria (A): Virginia Ruzici — Eva Rozsavölgyi, urmată de meciul Mariana Simionescu — Clara Fodor.

În sala sporturilor din Cluj

ASTĂZI ÎNCEPE ULTIMUL TURNEU DE SALĂ AL CAMPIONATULUI DE HANDBAL FEMININ

Astăzi după-amiază începe, în Sala sporturilor din Cluj, ultimul turneu de sală al campionatului de handbal feminin, divizia A. Timp de trei zile (vineri, sîmbătă și duminică) se vor disputa 15 meciuri, în care sînt angajate toate cele 10 divizionare. Desigur, atenția iubitorilor sportului din orașul de pe Someș va fi îndreptată, în principal, spre cele două derbyuri programate sîmbătă (Universitatea Timișoara — Universitatea București) și duminică (I.E.F.S. — Universitatea Timișoara). Neîndoielnic însă că se vor bucura de audiență și evoluțiile Universității Cluj care încearcă, cu disperare, să supraviețuiască în divizia A, precum și celelalte partide cu implicații, și ele, pentru ierarhia formațiilor din subsolul clasamentului, adică aflate în lupta pentru evitarea retrogradării.

Simona ARGHIR
(Universitatea București)

Nadire IBADULA
(Universitatea Timișoara)

Programul de astăzi este următorul: ora 15 — Voința Odorhei — Mureșul Tg. Mureș, ora 16,10: Textila Buhuși — Rulmentul Brașov; ora 17,20: Rapid București — Universitatea Timișoara, ora 18,30: I.E.F.S. București — Confecția București, ora 19,40: Universitatea București — Universitatea Cluj

CEI 4 FOTBALIȘTI CLUJENI DIN LOTUL A GÎNDESC:

„Cu cît ajungi mai sus, cu atît trebuie să faci ceva mai mult decît ceilalți!"

„U" Cluj traversează o perioadă excelentă. Încă o perioadă de aur, cum a mai avut această echipă, cu istoria ritmată de ciclurile vieții universitare și de alte cauze mai greu de depistat.

Nu numai clasamentul de toamnă, nu numai victoriile din tur constituie semnele momentului de renaștere. În existența lui „U" au apărut, s-au dezvoltat, coincid și se conjugă cîteva date de mare însemnătate. Mulți jucători, valori fotbalistice reale, unii foarte tineri, grupați în jurul vîrstei de 22—23 de ani, iar alții — mai puțini — aflați aproape de 30 de ani, maturi în toate sensurile, cu facultatea terminată și receptivi integral la rigorile sportului de performanță.

Dacă adăugăm la valoarea fotbaliștilor de acum ai lui „U" și faptul că ei sînt, aproape fără excepție, oameni de o factură aparte, recomandați de sobrietate, onestitate și luciditate în relațiile lor cu sportul, cu universitatea, cu cei din jur, cu ei înșiși, cu viața în general, „fenomenul U" relansat în anul 1971 tinde să devină inteligibil. Fiindcă oriunde și de cîte ori am întîlnit jucători cu har, coexistînd cu oameni fără malformații de caracter și fără viziuni denaturate, acolo și atunci istoria avea să fie frumoasă, echipele sau fotbaliștii luați în parte reușind să distrugă limite, clișee și opinii denigratoare.

Lotul de azi al studenților clujeni place antrenorului ambițios și rezistă oricărui criteriu de apreciere. Lotul acesta, concentrînd atîta potențial, a întîlnit astă-vară pe Ștefan Onisie. Era probabil exact omul de care avea nevoie, după cum „U" a fost probabil exact echipa potrivită pentru Onisie, pentru echipamentul său profesional, pentru structura personalității lui. E remarcabil cît de iute și de bine a asimilat Onisie particularitățile unei formații studențești, cît de corect s-a integrat acolo, dacă între el și jucători există un spirit de colaborare bărbătesc și relaxat, fără tensiuni și neînțelegeri reciproce. Fiindcă aceasta este atmosfera în care „U" mai scrie încă o pagină densă, din cuprinsul unei istorii întortochiate și picante. Atmosfera resimțită în calitate de martor de o zi la existența Universității Cluj.

Contactul acesta, deși scurt, ne-a făcut să observăm lucruri edificatoare. Mașinăria fotbalului, a primei echipe merge lin și bine. Un antrenament este egal cu un ceas și jumătate sau cu două ceasuri de muncă. Tăcută, serioasă, destinsă, de la care nimeni nu se sustrage. Tipul majoritar, predominant în lotul lui „U" este tipul Adam, tipul Remus Cîmpeanu, tipul Crețu, Ștefan, tipul Fane Lazăr, adică tipul băieților foarte de treabă care se iau în serios și ca studenți și ca fotbaliști, și ca ingineri sau medici, dacă au terminat studiile. Ei și ceilalți (se pare că printre fotbaliștii

Romulus BALABAN

(Continuare în pag. a 3-a)

ULTIMELE NOUTĂȚI ÎNAINTEA CAMPIONATELOR INTERNAȚIONALE DE JUDO (tineret) ALE ROMÂNIEI

La Federația română de judo a avut loc o conferință de presă în cadrul căreia au fost prezentate ultimele amănunte privind ediția din acest an a Campionatelor internaționale de tineret ale României.

● Este certă participarea următoarelor loturi reprezentative: **Bulgaria, Cehoslovacia, Cuba, R.D. Germană, R.F. a Germaniei, Italia, Polonia** (cu cîte doi concurenți la fiecare categorie) și **Ungaria.**

● Lotul Cubei a și sosit în Capitală de miercuri seara, iar ieri a făcut primul antrenament. De menționat că reprezentativa cubaneză a repurtat un frumos succes la recentele întreceri ale Jocurilor Panamericane, unde s-a clasat pe primul loc. Dintre sportivii care s-au deplasat la București reține atenția în mod deosebit tînărul **Jose Lamas** (cat. 70 kg), posesorul centurii negre (2 dani).

Lotul cubanez a efectuat ieri dimineață un antrenament în sala de la Complexul sportiv „23 August". Iată o secvență realizată de fotoreporterul nostru Vasile Bageac

● Cehoslovacia va fi reprezentată de următorii judoka: **J. Pospisil** (cat. 63 kg), **J. Tuma** (cat. 70 kg), **V. Pentidis** (cat. 80 kg), **A. Kubik** (cat. 93 kg) și **K. Prochazka** (cat. +93 kg). Cel mai bun din lotul cehoslovac este concurentul de la cat. 70 kg, J. Tuma, titular și în reprezentativa de seniori.

● A fost anunțat și lotul R.D. Germane: cat. 63 kg — **H. Kniter**, cat. 70 kg — **H. Krüger**, cat. 80 kg — **W. Fischer**, cat. 93 kg — **A. Schulz** și cat. +93 kg — **O. Klose**. Tînărul H. Krüger deține titlul de campion continental la juniori.

● Fiecare delegație va fi însoțită la această ediție a „internaționalelor" de cîte un arbitru.

● Copiii, în grupuri organizate, vor avea acces gratuit în sala Floreasca, atît la reuniunile de sîmbătă cît și la cea de duminică.

● Sportivii polonezi sînt pregătiți de renumitul antrenor japonez **H. Tomita.**

● F.R. Judo a fost afiliată la Uniunea europeană de judo și astfel concursul organizat de țara noastră, la sfîrșitul acestei săptămîni, a fost inclus în calendarul competițional al forului internațional.

În absența grupelor omogene

PERFORMERII NATAȚIEI SE ANTRENEAZĂ ALĂTURI DE ÎNCEPĂTORI!

Dacă am pune în balanță cîteva rezultate notabile, dar destul de izolate, ale campionilor și recordmenilor noștri (succesele lor în confruntarea cu redutabilii reprezentanți ai Poloniei, sau cele înregistrate la Balcaniadă) ar trebui să ne declarăm satisfăcuți de evoluțiile celor mai buni sportivi români în acest sezon. E drept, în ambele situații naționala română a beneficiat de un lot complet și a avut avantajul de a cunoaște piscinele în care a concurat. Adăugînd buna pregătire a selecționabililor, mai ales în lunile de iarnă, vom avea explicația creșterii simțitoare a rezultatelor, îndeosebi la probele de craul.

O simplă comparație între valoarea recordurilor naționale în cursele de craul la finele anului 1968 și cea a mediilor primelor 5 rezultate românești la sfîrșitul sezonului 1971 este edificatoare pentru ilustrarea progresului realizat:

	1968	1971
100 m:	56,2	56,1 (57,1)
200 m:	2:04,9	2:04,3 (2:05,1)
400 m:	4:29,8	4:27,6 (4:30,1)
1500 m:	18:08,6	18:10,8 (18:13,8)

(între paranteze se află valoarea mediilor celor mai bune 5 rezultate din 1970).

De altfel, într-o analiză mai largă asupra dezvoltării natației pe continent în 1971, avînd la bază creșterea celor mai bune performanțe și a recordurilor, cei mai mari indici de progres apar la înotătorii din Ungaria, Olanda și România. Dar cum am mai amintit, saltul realizat se datorește mai mult eforturilor depuse de craviști (Slavic, Almer, Opriței, Vițelariu, Miclăuș, Adam, Weterneck) și, într-o oarecare măsură, de brasiști (Șoptereanu, Resler, Hempel). La procedeul spate dispunem de doi talentați înotători, Hohoiu și Lupu, care se apropie în fiecare an (într-un ritm mai lent) de standardul celor mai bune cifre europene. La delfin, în schimb, sportivii români continuă să rămînă la rezultate mediocre, ca de altfel și cei ce preferă probele de tetratlon. Cu o singură excepție, Dietmar Weterneck (15 ani), care la această categorie de vîrstă deține rezultate superioare față de sportivii din U.R.S.S. și R.D.G.

Dar cum la J.O. sau la primul campionat mondial ce se va organiza anul viitor la Belgrad nu vor concura doar sportivi de pe continentul nostru și, după cum se știe, înotătorii din S.U.A. (mai ales),

Adrian VASILIU

(Continuare în pag. a 3-a)

„INTERNAȚIONALELE" DE LA CLUJ

UN SUCCES AL TENISULUI NOSTRU DE MASĂ CARE TREBUIE CONSOLIDAT

Intr-un evident progres, Șerban Doboși a înscris la Cluj una dintre evoluțiile sale cele mai frumoase

Inspirată, fără îndoială, ideea federației de specialitate de a programa la Cluj campionatele internaționale de tenis de masă ale României! Pentru că succesul competiției s-a datorat hărniciei și pasiunii gazdelor, ca și căldurii cu care publicul clujean și-a primit oaspeții. Poate că ar fi bine ca, și pe viitor forul de resort să continue să programeze și alte turnee în diferite orașe din țară. Propagandistic, tenisul de masă n-ar avea decît de cîștigat. Și poate nu numai din acest punct de vedere.

Dar, „internaționalele" de la Cluj nu au constituit numai o reușită organizatorică, ci și una pe plan tehnic și spectacular. Prezența campionilor lumii — sportivii chinezi — la startul întrecerilor, alături de remarcabilii jucători iugoslavi, a ridicat incontestabil prestigiul competiției. Au avut loc multe meciuri de înalt nivel, cu schimburi de mingi care au încălzit de-a dreptul tribunele. E drept, poate din cauza oboselii resimțite — oaspeții chinezi se aflau de două luni în turneu prin Europa — unele din rezultatele lor au surprins. Dar demonstrațiile lor de măiestrie au continuat să se afle la cote superioare

Într-o asemenea companie selectă

C. COMARNISCHI

(Continuare în pag. a 4-a)

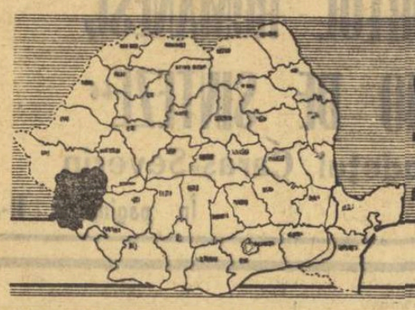

1947-1972

SPORTUL ROMÂNESC în 40 de sinteze

CARAȘ-SEVERIN

● Mișcarea sportivă a județului, bine îndrumată și permanent sprijinită de organele și organizațiile de partid locale ● Baza materială, una dintre problemele-cheie, care își așteaptă rezolvarea ● Generalizarea gimnasticii zilnice, o reușită a școlilor și a liceelor din județ ● Peste 15.000 de elevi și școlari participanți la crosurile tineretului ● Numeroase competiții pe ramuri de producție și ale asociațiilor sportive.

	1947	1968	1971
Secții afiliate	25	97	171
Sportivi legitimați	608	2874	3727
Sportivi nominalizați pentru loturile olimpice	—	7	18
Sportivi în loturile republicane	12	23	45
Titluri de campioni	9	18	52
Recorduri naționale	6	17	70
Sportivi clasificați :			
maeștri emeriți	—	1	1
maeștri ai sportului	—	9	14
categoria I	—	38	60
Antrenori	35	78	109

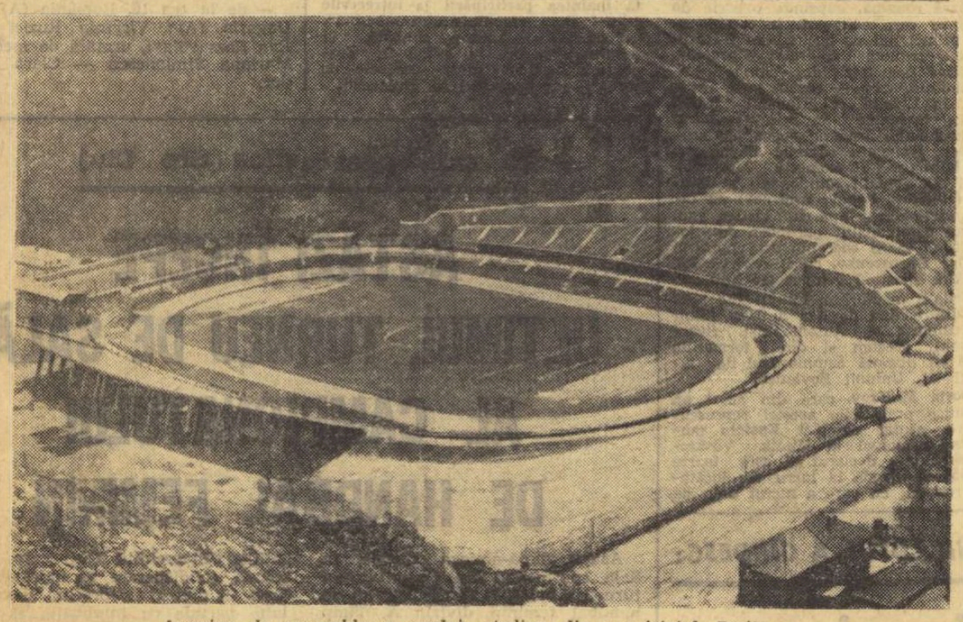

Imagine de ansamblu a noului stadion din municipiul Reșița.

O BAZĂ MATERIALĂ SOLIDĂ — GARANȚIA OBȚINERII UNOR SUCCESE PRESTIGIOASE ÎN SPORT...

Interviu cu tov. Trandafir COCÎRLĂ, prim-secretar al Comitetului județean Caraș-Severin al P.C.R.

INTREBARE : Tovarășe prim-secretar, spuneți-mi vă rog ce loc ocupă pe agenda dv. — desigur, foarte încărcată — problema sportului ?

RĂSPUNS : Chiar astăzi, în ședința de lucru avută cu activul municipiului, între multiplele probleme pe care le-am dezbătut și analizat au fost și cîteva legate de baza materială sportivă, fără de care, îmi permit să accentuez, nu se poate întrevedea obținerea unor rezultate deosebite în sport. Printre obiectivele realizate în anul 1971 în județul nostru și cele care urmează să se realizeze în anii viitori, cele sportive își au un loc bine definit. Conchizînd, pot spune că nu există săptămînă în care să nu-mi găsesc timp și pentru rezolvarea unor probleme ale mișcării sportive din județ.

I : Credeți că mijloacele pentru sport și agrement aflate la dispoziția oamenilor muncii din județul Caraș-Severin sînt suficiente ?

R : Grija permanentă pe care partidul și statul nostru o acordă educației fizice și sportului, avîntul mișcării sportive în cei 25 de ani de Republică atestă, indiscutabil după părerea mea, marile realizări de pînă acum. S-au făcut în acest domeniu foarte multe. N-aș vrea să spun însă că nu ar mai fi atîtea de făcut. Într-o perioadă relativ scurtă, vom extinde și diversifica baza materială, astfel încît aceasta să satisfacă cerințele maselor de constructori ai socialismului de la noi, sub toate aspectele. Vom extinde Complexul montan de la Semenic cu peste 400 de locuri, se va moderniza pitorescul lac Mărghitaș. În atenția noastră stă și amenajarea unui centru nautic la barajul Secu, care să deservească atît sportul de performanță, cît și pe cel de masă. În utilarea acestei baze, nu vom avea în vedere numai bărcile cu motor ci, în special, sandolinе universale, care să excludă ideea de comoditate și sedentarism. Stațiunile de munte vor fi dotate cu teleschiuri. De asemenea vor fi construite numeroase terenuri sportive simple în toate orașele, pe lîngă căminele muncitorești. La Reșița s-a construit o bază sportivă a tineretului ale cărei porți sînt larg deschise pentru toți cei ce manifestă dorința de a face sport. Dintre toate obiectivele realizate prin muncă patriotică în ultimul timp în Reșița, cel care-mi dă cele mai multe satisfacții este această bază sportivă, situată în noul cartier al orașului — Lunca Bîrzavei.

Într-una din zile am fost acolo și am văzut o puzderie de copii, elevi ai școlilor din acest cartier. L-am întrebat pe unul dintre ei de cîte sînt așa mulți într-o echipă. **„Sîntem cîte 40, nene, în fiecare echipă, așa ca să jucăm cu toții !"**

I : Cum apreciați sprijinul acordat de către conducerile administrative ale uzinelor U.C.M. și C.S. din Reșița privind dezvoltarea bazei materiale a activității sportive ? Care credeți că ar trebui să fie contribuția lor — ca și a altor unități industriale de pe cuprinsul județului — în viitor ?

R : Conducerile administrative trebuie să-și aducă o contribuție importantă, în spiritul prevederilor legilor ce reglementează dezvoltarea bazei materiale a sportului. Nu cred că ele au făcut pînă acum tot ce ar fi putut face, dar consider că, în ultimul timp, am reușit să mobilizăm mai rațional resursele locale și în acest sector. Vreau să mă folosesc de acest prilej pentru a mai spune că, din cîte cunosc, C.N.E.F.S. a sprijinit această acțiune, a întregirii bazei materiale a județului, dar nu la nivelul cerințelor. Probabil că probleme asemănătoare erau de rezolvat și în alte județe, cărora, însă, li s-a acordat prioritate. Dar faptul că în cincinalul 1971—1975 a fost prevăzută la Reșița construirea doar a unor săli de antrenament — pentru box, lupte și haltere — îl consider drept insuficient față de tradiția și activitatea sportivă existentă pe aceste meleaguri. Sper ca într-un viitor cît mai apropiat să se remedieze neajunsurile existente și, prin sprijinul consistent al organelor noastre locale, împletit cu investițiile C.N.E.F.S., să consolidăm baza materială a sportului din județul nostru.

I : Mare parte dintre iubitorii sportului din țara noastră au rămas surprinși de saltul calitativ înregistrat, în sezonul trecut, de către echipa de fotbal locală, salt oglindit și prin cele cinci puncte avans pe care C.S.M. Reșița le are, în seria a II-a a diviziei B, față de următoarele sale. Credeți că această situație, dătătoare de speranțe, se datorește și unui climat de muncă și de educație îmbunătățit ?

R : Saltul calitativ de care vorbeați, nu mă îndoiesc, se datorește în mare măsură accentului pus pe latura educativ-instructivă a pregătirii. După părerea mea, în acest sens s-a făcut o radicală cotitură, pozitivă, și efectul n-a întîrziat să apară. Personal, am stat de vorbă cu jucătorii echipei, cu membrii conducerii acesteia, le-am vorbit tuturor despre necesitatea de a se ridica la nivelul conștiinței colectivelor de muncă din Reșița, în mijlocul cărora trăiesc. Au înțeles pe-semne cu toții că trebuie să joace un fotbal bun, care să-i mulțumească pe oțelarii, furnaliștii și constructorii de mașini cînd aceștia vin la stadion, să-i încînte prin comportamentul lor, să obțină rezultate — pe măsura produselor industriei reșițene — de cea mai bună calitate. Disciplina, spiritul de echipă, buna pregătire tehnică imprimată de antrenorul I. Reinhardt — care are merite deosebite — constituie cauzele comportării remarcabile de pînă acum. În limita timpului disponibil, urmăresc personal meciurile de campionat ale echipei și voi fi alături de ea ori de cîte ori situația o va cere.

I : În cazul promovării C.S.M.-ului în prima divizie de fotbal a țării, credeți că ar exista suficiente condiții pe plan local — din punct de vedere al factorilor materiali, al suportului publicului spectator etc. — pentru menținerea ei ?

R : Desigur, țelul nostru imediat este de a promova echipa în primul eșalon al fotbalului românesc, dar numai dacă o să practice un fotbal bun, după ce formația va deveni mai omogenă vom putea emite pretenții mai mari. Dacă pentru menținerea echipei în divizia A ar fi suficiente doar suportul material și moral al spectatorilor, atunci totul ar fi rezolvat, aproape de pe acum... Dar, pentru aceasta, în primul rînd jucătorii vor trebui să-și spună cuvîntul, prin pregătirea pe care o vor efectua, prin modul în care vor înțelege să apere șansele echipei, prestigiul orașului, al întregului județ...

COMPETIȚIILE DE MASĂ — SUB SEMNUL INIȚIATIVEI ȘI AL BUNEI ORGANIZĂRI

Județul Caraș-Severin a ocupat locul I în anii 1968 și 1969 și locul III în 1970 în întrecerea Consiliilor județene pentru educație fizică și sport, grupa a II-a valorică. Ca urmare, în anul 1971 a fost promovat în prima grupă, alături de puternicele județe, în domeniul de referință — Cluj, Timiș, Prahova și altele.

Trebuie spus, de la început, că activiștii C.J.E.F.S. Caraș-Severin s-au preocupat de traducerea în viață a măsurilor de îmbunătățire a activității sportive de masă, aprobate de Comitetul Executiv al C.C. al P.C.R. în anul 1967, ca și de obiectivele stabilite de plenara C.N.E.F.S. din mai 1969. Analiza efectuată în cadrul Conferinței sportive județene din martie 1971 a apreciat ca satisfăcătoare rezultatele din sectorul sportului de masă. S-a alcătuit, în același timp, un nou plan de măsuri, trasîndu-se principalele jaloane pentru realizarea sarcinei fundamentale de dezvoltare pe o scară cît mai largă a educației fizice și sportului de masă, în scopul cuprinderii unui cît mai mare număr de oameni ai muncii — în special tineri — în practicarea sistematică a exercițiilor fizice și petrecerea timpului liber într-un mod util și plăcut. Printr-o strînsă colaborare cu Comitetul județean al U.T.C., Consiliile județene ale sindicatelor și Organizației pionierilor, C.J.E.F.S. și-a asigurat o participare numeroasă la competițiile de masă organizate, cărora le-au fost create condiții bune de desfășurare.

„CROSUL LUI FĂURAR", „MĂNUȘA DE AUR", „PALETA DE ARGINT" ȘI ALTELE...

Preocuparea deosebită pentru dezvoltarea educației fizice și a sportului în școli s-a concretizat, în anul ce a trecut, în diversificarea formelor de practicare, în cuprinderea unui număr crescut de copii și elevi, în ridicarea calitativă a sportului școlar, în lărgirea considerabilă a bazei sale materiale, ca și în folosirea activului obștesc în această activitate. Rezultate deosebite s-au obținut prin generalizarea practicării gimnasticii zilnice.

S-au organizat o serie de acțiuni turistice — de la forme mici, pînă la excursii în circuit național și chiar peste hotare. Turismul este promovat, în primul rînd, pentru cunoașterea frumuseților și bogățiilor acestui județ, a trecutului de luptă și a prezentului socialist care a schimbat, ca în întreaga țară, destinul acestor meleaguri. Aici se înscriu vizitarea uzinelor din Reșița sau a lacului Buhui de către tinerii din Oravița, vizitarea de către reșițeni a monumentelor eroilor patriei (de exemplu, cel dedicat lui **Ștefan Plavăț**, de la **Văliug**) excursiile de la lacul **Secu, Crivaia** și complexul **Semenic, Poiana Mărului, Valea Bistrei**, munții **Retezat** și cariera de la **Ruschița**, efectuate de tinerii din Oțelul roșu și Caransebeș. Nu trebuie uitate nici excursiile organizate în timpul taberelor de vară ale elevilor (**Miniș, Ciresnaia, Poneasca, Delinești**), ca și numeroasele concursuri de orientare turistică.

Nu mai mîră pe nimeni meciurile susținute în deplasare (a se citi alt cartier) de către mini-echipele unor mini-fotbaliști. După cum și părinții s-au obișnuit cu sîrguința odraslelor lor nu numai la școală, ci și la cursurile de învățare a înotului, schiului, tenisului, boxului, gimnasticii, judo-ului, tenisului de masă, culturismului. Și nu numai la Reșița, ci și la Moldova Nouă și Bocșa, la Oravița și Oțelu roșu. Toate aceste cursuri s-au desfășurat activitatea sub conducerea unor instructori cu o bună calificare, ca **M. Potocaru** (not), **E. Vrăjitor** (schi), **P. Dragoș, M. Willneer** (tenis), **N. Isvan** (handbal) și alții.

Campionatele asociațiilor sportive școlare s-au bucurat de o numeroasă participare. Alergările pe teren variat au înregistrat la start peste 15.000 de elevi și școlari în concursuri cu diferite denumiri : **„Crosul lui făurar", „Crosul mărțișorului", „Crosul primăverii"** și altele, toate dotate cu mici premii, ca mărțișoare, articole de artizanat, păpuși, cutii cu jocuri distractive și cu caracter aplicativ etc.

Cupa memorială **„Zeno Dragomir"** la atletism se desfășoară pe durata unui întreg an școlar, cu participarea echipelor reprezentative de școli din Caransebeș. Se punctează un număr de 6 concursuri, constînd din crosuri și întreceri la diferite probe atletice. De altfel, atletismul pare disciplina preferată a micilor sportivi din județ. În anul 1971 — „anul atletismului școlar", cum a fost decretat — peste 1 000 de copii și aproximativ 80 la sută din elevii județului au luat parte la concursuri constînd din 2—3 probe, organizate la sfîrșit de săptămînă.

În mediul sătesc voleiul, atletismul, handbalul, trînta sînt la ele acasă. **„Cupa Vranoväț"** la schi și săniuțe, **„Cupa celui mai tehnic jucător"** la handbal, **„Cupa Dunării"** la înot — toate desfășurate în localități rurale, ca **Sichevița, Belobrești, Socol** și altele — au constituit frumoase reușite.

O parte dintre aceste acțiuni locale și-au cerut dreptul de organizare și pe plan județean. **„Mănușa de aur"** și **„Cupa Unirii"** la box, **„Cupa cel mai voinic"** la trîntă și haltere, **„Paleta de argint"** la tenis de masă, **„Cupa 8 Martie"** la volei fete, **„Cupa Ștefan Plavăț"** la orientare turistică, au reunit pe cei mai buni sportivi din județ, laureații primind numeroase premii stimulative.

Numeroase duminici sportive au avut loc, în timpul verii, la locul de agrement numit „Sura ortacilor", de la barajul Secu...

Foto : I. CARDOȘ

...Iar iarna, centrul de greutate al competițiilor s-a mutat pe Semenic

Foto : A. SZEBENY

LAMINOARE-AGLOMERATOR, C.T.C.-LABORATOARE ȘI ENERGETIC-FURNALE...

Întreceri sportive de amploare în uzinele, întreprinderile și instituțiile din județ

La diversificatele forme de competiții și concursuri au luat parte oameni ai muncii de toate vîrstele — români, germani, maghiari și de alte naționalități — din majoritatea unităților economice ale județului. De un real succes s-au bucurat competițiile pe departamente cu etapă de dispută pe uzină, întreprindere, instituție și apoi, o dată cu stabilirea echipei reprezentative, încheiate prin întîlnirile dintre sportivii mai multor unități industriale. Astfel, în **„CUPA METALURGISTULUI"**, s-au remarcat întîlnirile (la atletism, fotbal, volei, handbal, popice sau orientare turistică) dintre **Uzina constructoare de mașini** și **Combinatul Siderurgic** din municipiul **Reșița, U.C.M.M.A. Bocșa — Uzina Toplet, Uzina Oțelu roșu — U.C.M.R.**, dispute extrem de echilibrate, care au o tradiție de 4 ani. În **„CUPA MINERULUI"** au participat întreprinderile miniere din **Bocșa, Moldova Nouă, Oravița, Ocna de fier, Dognecea** și **Trustul minier** din **Anina**. Ponderea economică a județului Caraș-Severin o formează cele două mari ramuri citate mai sus, competițiile sportive întegrîndu-se în general în aceeași sferă.

Clubul sportiv muncitoresc Reșița, prin cele **două asociații sportive — Siderurgistul** (de pe lîngă C.S.R.) și **Energia** (de pe lîngă U.C.M.R.) — a organizat asemenea întreceri la fotbal, handbal, volei, popice, șah, tenis de masă, fiind angrenați mii de salariați. Întrecerile au avut loc între reprezentative ale secțiilor, atelierelor, sectoarelor, serviciilor, pe terenul de sport venind nu numai participanții propriu-ziși, ci și tovarășii acestora de muncă, prezenți pentru a-i susține, a-i încuraja în întrecerea sportivă în memoria reșițenilor au rămas astfel nu numai partidele divizionare, ci și meciurile de fotbal dintre **Oțelărie** și **Bandaje, Aglomerator** și **Laminoare**, cele de popice dintre **C.T.C.** și **Laboratoare, Șamotă** și **Oțelărie**, cele de volei între **Furnale** și **Energetic**, sau cele de handbal între **Aglomerator** și **Furnale**, etc.

Același lucru s-a petrecut și la **Oravița** (la depoul C.F.R.), sau la **Caransebeș** (la Șantierul de construcții, la întrecerile organizate între medici și profesori, Consiliul popular — I.F. Caransebeș).

Trofeele — aprig disputate — constă din cupe (transmisibile), care au fost înmînate de Consiliul județean al sindicatelor și C.J.E.F.S., în urma unui punctaj general în care s-au inclus toate ramurile de sport prevăzute. S-au acordat, de asemenea, substanțiale premii, constînd din materiale sportive, nu numai învingătorilor, ci... cam tuturor participanților !

Anul 1971 a fost marcat de sărbătorirea bicentenarului industriei reșițene. În întîmpinarea așteptatei sărbători, cît și în timpul ei, cinstind hărnicia și vrednicia furnaliștilor și oțelarilor care au menținut focul nestins al cetății siderurgice reșițene, clubul sportiv muncitoresc (club care aparține deopotrivă C.S.R.-ului și U.C.M.R.-ului) a lansat o întrecere între cele două uzine. A fost angrenat fiecare coleșor de muncă, de la cea mai mică formă de organizare — grupa — pînă la nivelul secțiilor și serviciilor, totalizîndu-se peste 1 000 de salariați participanți în întreceri. La finalele competițiilor, dotate cu **„CUPA REȘIȚA 900"** (care au debutat în luna mai și s-au încheiat în luna septembrie 1971), s-au aliniat echipe reprezentative ale **C.S.** și **U.C.M.** din **Reșița, Metalul Oțelu roșu** și **Metalul Bocșa**, la fotbal, handbal și atletism. Întreaga competiție încheindu-se cu o demonstrație sportivă, pe stadionul Municipal, în cadrul căreia au avut loc și concursuri demonstrative la box, lupte, gimnastică, judo și haltere.

Numărul duminicilor și după-amiezelor sportive a crescut considerabil față de anii precedenți, întrecerile cuprinzînd mai multe ramuri sportive : fotbal (băieți și fete), handbal, volei, precum și jocuri distractive (fuga în saci, trasul la frînghie, cățărările la bîrnă) etc. Asemenea acțiuni de amploare, în organizarea C.J.E.F.S. Caraș-Severin, au avut loc la **Caransebeș, Moldova Nouă, Oravița**, ca și la locul de agrement **„Sura ortacilor"**, de la **Barajul Secu**, unde aproximativ 12 000 de oameni ai muncii au participat, fie în postură de „combatanți" pe terenul de sport, fie ca spectatori — situație prin care fără îndoială, mișcarea sportivă cîștigă noi adepți.

★

Rezultatele deosebite obținute în desfășurarea activității sportive de masă din județul Caraș-Severin se datoresc, în mare măsură, îndrumării și sprijinului permanent de care s-a bucurat activitatea sportivă din partea Comitetului județean al P.C.R., a organelor și organizațiilor de partid de pe teritoriul județului, dar și perseverenței muncii de propagandă și organizare desfășurată de activiștii Comitetului județean pentru educație fizică și sport (președinte, Ilie Pătruică), în strînsă colaborare cu toate organele cu atribuții în domeniul sportului pe plan județean și local.

LA SATE, DE E VARĂ, DE E IARNĂ...

Datorită preocupării C.J.E.F.S. și printr-o strînsă colaborare cu Comitetul județean U.T.C. o atenție deosebită s-a acordat desfășurării activității sportive de masă în mediul sătesc. Întreceri din cadrul **„Cupei tineretului de la sate"** — ediție de iarnă și vară — s-au desfășurat în anul trecut în 63 de comune din județ, iar în etapa intercomunală au fost cuprinși, în 9 centre, peste 2 700 de participanți. Dintre numeroasele duminici și după-amieze sportive — forme ușor accesibile cadrului sătesc — trebuie menționate reușitele acțiuni din **Glimboca, Teregova, Domașnea, Secu, Căvăran, Berzovia, Grădinari, Belobrești**, care au cuprins întreceri de atletism, volei, fotbal, jocuri distractive, mobilizîndu-se la startul competițiilor numeroși tineri cooperatori, încurajați de un mare număr de spectatori săteni. **„Cupa Eliberării", „Cupa mecanizatorului"** și alte acțiuni cu caracter local, ca de exemplu : șah la **Ticmanul Mare**, tenis de masă și șah la **Vermeș** și **Bouțari**, volei, tenis de masă și fotbal la **Copăcele**, oină și volei la **Glimboca**, volei și șah la **Ramna**, au atras mii de participanți.

După exemplul județelor Argeș și Dîmbovița, s-a luat inițiativa creării campionatelor teritoriale, în care sînt cuprinse și echipe sătești. A crescut, implicit, și nivelul calitativ al competițiilor rurale. Ca urmare, unele echipe de fotbal, handbal și volei, între care amintim pe **Recolta Berzovia, Bistra Glimboca, Foresta Zăvoi, Nera Bozovici** (la fotbal), **Bănia** (volei) și **Măureni** (handbal — fete și băieți), au promovat în campionatele județene.

Profil de activist sportiv

TEODOR BORU

De aproape două decenii, **Teodor Boru** se află la cîrma comisiei orășenești și județene de lupte. În tot acest timp, a militat cu toată energia pentru ridicarea acestui sport în municipiul Reșița, pentru menținerea și continuarea tradiției lui — tradiție ce se poate cu ușurință remarca din citirea tabelului de onoare a sportului reșițean : zeci de sportivi campioni naționali și componenți ai loturilor republicane.

La Reșița în momentul de față, luptele nu mai au — totuși — aceeași strălucire ca în anii trecuți. Echipa divizionară a părăsit prima scenă. Dar **T. Boru** și — împreună cu el toți ceilalți activiști care răspund de acest sport — sînt convinși că situația nu e decît trecătoare, că prin muncă intensă, în profunzime, cu toții își vor putea aduce contribuția la creșterea unei noi generații de luptători, capabilă să apere și în această ramură de sport culorile cetății reșițene.

Comunistul **Teodor Boru** este un apreciat șef de secție la U.C.M. Reșița. De 36 de ani lucrează, neîntrerupt, la aceeași secție — ansambluri sudate — în cadrul căreia a avut mulțumirea de a vedea multe din zecile sale de inovații puse în aplicare. Tot de aici, **T. Boru** a selecționat cîteva elemente talentate pentru sportul luptelor, ceea ce dă dreptul celor din uzină să numească secția ansamblurilor sudate — „secția luptătorilor".

Reportaj la Reșița

DE VORBĂ CU IOAN SCHUSTER, ANTRENORUL MEREU NEMULȚUMIT DE SINE

„Nu, treaba nu e formidabilă. Nu văd ce ați putea scrie în legătură cu munca de la bazin. Cu atît mai mult despre mine ! Poate că totuși am obținut ceva rezultate, dar ele pot fi luate în considerație numai comparîndu-le pe plan intern. Într-un sport în care, la noi în țară, rezultatele sînt modeste, cele obținute de înotătorii reșițeni au ieșit mai mult în evidență. Dar aceasta nu-i nici pe departe suficient".

Omul roscat la păr din fața mea, care-mi vorbește astfel, nu e altul decît **Ioan SCHUSTER**, antrenorul de al cărui nume se leagă crearea, dezvoltarea și afirmarea celui mai puternic centru nautic din țară, 9 maeștri ai sportului — să-i amintim doar pe **Almer, Hohoiu, Schier, Daniela Coroiu** sau **Giurasa** — și zeci de sportivi de categoria I i-au trecut prin mîini. Numeroase titluri de campioni de seniori — o socoteală ad-hoc ne spune că în 1970 reșitenii au corectat 19 recorduri naționale, iar în anul 1971 peste 20 — cu... sutele la juniori și copii, iată un palmares de natură să impresioneze chiar și pe cel mai blazat statistician.

Omul este însă vizibil nemulțumit. Ceva lipsește, îmi mărturisește, ceva ce nici el nu prea știe ce... În ochii săi albaștri arde un foc interior, mocnit, care poate fi găsit numai în bagajul sufletesc al oamenilor întotdeauna nemulțumiți de ei înșiși.

„Aveam impresia, cu ani în urmă, că a face natație aici ar fi echivalent cu a schia în Egipt... Apoi, m-am apucat de muncă. Am făcut, cred, — descrie un cerc larg cu mîinile — foarte mult, dar, în același timp, foarte puțin".

În micul ochi verde închis de apă al bazinului acoperit, cîțiva copii se bălăcesc cu o vădită plăcere. Schuster își mută privirea însă la plafon — **„al treilea tavan pe care a trebuit să-l schimbăm"** — și apoi iar la apă. **„Așteptăm de luni de zile documentarea tehnică a filtrelor de apă. Aiteeva nu cerem ! Aici, la Reșița nu ar costa probabil prea mult fabricarea și montarea lor. Bazinul de 50 de metri pe care-l vedeți afară ar fi costat, în altă parte, aproape 2 milioane de lei. Pe noi nu ne-a costat decît 850 000 de lei..."**.

Se întrerupe. În ușă, au apărut cîțiva tineri, între care îl recunosc pe Almer, performerul anului trecut. Auzisem, ca să fiu sincer, despre un Schuster foarte drastic, un personaj destul de misterios, antrenor care îmbină exigențele în pregătire cu stimularea tendinței de autodepășire, disciplina spartană cu politețea... diplomatică. Nu-l știusem însă și ca un tată grijuliu — pentru că într-adevăr el este cel care a dat viață sportivă lui Almer și companja : **„Ce-i cu voi aici ? E prea devreme, nu trebuia să fi venit încă la bazin ! Almer, ți-ai luat temperatura ? NU ? Cum poți să vii la antrenament fără să-ți iei temperatura, cînd știi că ai fost bolnav ?"** Către mine: **„Cu toții aproape au fost bolnavi. Gripă... Și zău, trebuie să avem grijă de ei. Avem așa de puțini înotători buni. Iar cu sportivi puțini, foarte greu se pot obține rezultate de valoare. Excepțiile sînt foarte rare! Fără „bază", nu se poate..."**.

Desigur, și așa pare surprinzător. Departe de Capitală, în niște condiții pe care Schuster le numește **„mai bune, oricum, decît în alte părți"**, apare o adevărată pepinieră de înotători. Anual trec prin bazin, la cursul de inițiere, 400—500 de copii. Aproape 100 dintre ei sînt opriți în continuare, formînd grupele de prescolari, instruite de fostul elev al lui Schuster, **M. Potoceanu, Cristina Schuster**, soția antrenorului de care vorbim, are în grijă eșalonul imediat următor, grupele C și D — de la 6 la 10 ani. Grupele B (10—12 ani) și A (12—14 ani) sînt pregătite de **Fr. König**, pentru ca toți cei care trec de această strînsă sită, să intre în mîinile lui **Ioan Schuster** — formînd cele două grupe de juniori de categoria I și a II-a. Ce e aici deosebit față de organizarea din alte centre ale natației românești ? Nu mare lucru. Sau poate chiar nimic... **Atunci, de ce la Reșița se pot obține rezultate ?** Iată, în orice caz, o întrebare pe care și-au pus-o — și nu arareori — mulți dintre antrenorii și diriguitorii natației noastre. Răspunsul ar putea fi găsit, poate, în acea rigurosă cerere de nesoväire la efort, de încadrare într-un program de antrenament și de viață fără nici un pas greșit, de care am amintit și la care Schuster îi obligă pe elevii lui. Copiii sînt foarte repede deprinși cu deviza : **„Vrei să vii la bazin, execută tot programul. Nu, la revedere !"** Și nu numai copiii. Zeno Giurasa, nu cu mult în urmă campion și recordman al României, a simțit-o pe pielea sa. Nepregătindu-se suficient, păcălindu-și antrenorul cu antrenamentele efectuate în alt oraș, el a plecat la un concurs în străinătate fără acordul acestuia și a obținut — așa cum era normal — rezultate foarte slabe. Salutul de rămas bun n-a întîrziat...

Aproape s-a înnecat afară. Copiii care se jucau, după terminarea antrenamentului în apă, au plecat. Au venit însă alții. Bazinul este plin de dimineață pînă seara, de la 6,30 pînă aproape de ora 22. Programarea este foarte dificilă, trebuie să țină seama de lecțiile copiilor, de timpul cînd înotătorii sînt la școală sau la muncă ; și apoi, sînt atît de mulți cei care vor să înoate...

Dau să plec. Acest factotum al natației reșitene — organizator, antrenor, arhitect și medic ad-hoc — care este Ioan Schuster, ar mai avea încă multe de spus. Se zice că, în ultimul timp, Schuster e cam nervos, iritabil, oarecum blazat. Nu prea îmi vine să cred, mai ales acum, după ce am discutat cu dînsul. Nu e, sînt sigur, decît din nou nemulțumit. De sine și de rezultatele obținute cu mica sa ceată de înotători...

Pagină realizată de
Dumitru GRAUR și **Doru GLAVAN** — corespondenți județeni

schi

PREA MULTE LACUNE FRÎNEAZĂ PROGRESUL FONDIȘTILOR

De ce se diminuează distanțele și durata antrenamentelor ?

Ne aflăm la începutul sezonului competițional și încă nu se pot trage concluzii definitive asupra pregătirii schiorilor. Totuși, considerînd rezultatele primelor concursuri ca o bază de discuție și raportînd timpii obținuți la cei ai anilor anteriori, s-ar putea schița cîteva puncte de vedere. Misiunea este și mai ușoară dacă comparăm rezultatele fondiștilor clasici cu ale biatloniștilor, pe aceleași distanțe de alergare. Este cunoscut faptul că în ultimii ani, ca urmare a dezvoltării și a perspectivelor probei de biatlon, această disciplină a absorbit majoritatea fondiștilor de elită, în special din categoriile juniori și tineret, astfel că pentru probele clasice — cu puține excepții — sursele de alimentare ale grupei seniorilor au fost destul de scăzute. Ne aflăm — se pare — și într-o probabilă perioadă de schimbare a generațiilor, în care „vechea garnitură" folosește întreaga sa experiență și depune serioase eforturi pentru a se putea opune „noului val" al tineretului, reprezentat de schiorii care se pregătesc, în paralel pentru probele clasice de fond și pentru biatlon.

Cunoscînd acest context, am socotit ca foarte interesante opiniile antrenorului federal pentru probe nordice, **prof. Constantin Tiron**, pe care le prezentăm în continuare.

„Schiul de fond traversează — se pare — schimbarea de ștafetă de care ați amintit. Nimeni nu are intenția să deschidă tirul împotriva celor mai vîrstnici, care, încetîncet, vor ceda fruntea clasamentelor. În marea lor majoritate sînt schiori care și-au făcut datoria în condiții grele, în absența unui calendar internațional și a unor rivalități care să le forțeze clasa și valoarea. Nu trebuie uitat, de pildă, că din 1958 (Zakopane) fondiștii n-au mai înfruntat competiții de valoare europeană sau mondială și nu au mai cunoscut stagii de pregătire în compania unora dintre cei buni schiori ai lumii.

Mai este adevărat că, **raportînd pregătirea lor la cea a biatloniștilor, nivelul de angajament fizic este mai scăzut, ca și gradul de conștiinciozitate**, probabil tot din cauza absenței unor obiective importante care să le impună o solicitare superioară, o exigență maximă. Iată, spre exemplu, într-o încercare de a contura caracteristicile principale ale formei mai scăzute (pe ansamblu) a grupei fondiștilor, observațiile noastre extrase de-a lungul unei perioade mai lungi de pregătire (pe uscat și pe zăpadă).

La cluburi și asociații se semnalează lipsuri în respectarea unor principii fundamentale de antrenament, ca și a unor sarcini specifice schiului de fond :

a) **continuitatea :** perioade mari de întrerupere în pregătire (aprilie-septembrie); chiar dacă se lucrează, se face superficial, antrenamentele sînt răzlețe ;

b) **calitatea :** pregătirea se face în proporție dominantă pentru rezistență, neglijîndu-se unele calități complexe cum sînt viteza-forță, forța-rezistență; nu se respectă proporțiile de durată și distanță, existînd permanent tendințe de diminuare a acestora, prin creșterea intensității; nu este folosită toată gama intensităților ;

c) **autoritatea antrenorilor :** ei nu reușesc să impună în toate cazurile un regim sever de muncă ; a existat concepția că, pe uscat ca și pe zăpadă, în pregătire schiorul trebuie să-și conserve forțele, să se menajeze pentru a putea da totul în cursă. Desigur, concepția — falimentară prin însăși formularea sa — a trebuit să fie combătută. Există și cauze legate de condițiile obiective de la noi ;

d) **o trecere superficială peste perioada de acomodare și scurtarea ei de la an la an**, fapt care se repercutează negativ asupra tehnicii. Apar greșeli și lipsuri în aplicarea tuturor procedeelor ;

e) **kilometraj mic pe schiuri din cauza sezonului pregătitor antecompetițional prea scurt** și din cauza **scurtării** antrenamentelor (tendință spre intensitate) și lipsă de răbdare în respectarea timpului de antrenament; zăpada din martie-aprilie nu mai este folosită pentru antrenamente specifice ;

f) **calendar competițional scurt** — circa 45 de zile"

Problema nu este epuizată. Mai sînt, desigur, multe alte aspecte legate de materiale, schimb de experiență, control și îndrumare, varietate etc. Evidențiind, totuși, pe cele mai semnificative, socotim că ele constituie un ajutor metodologic pe baza observațiilor riguroase ale antrenorului federal, de care secțiile, antrenorii, schiorii trebuie să țină seama și să ia măsurile corespunzătoare

Mihai BÎRA

BULETINUL ZĂPEZII

Serviciile Prevederi de scurtă și de lungă durată din cadrul Institutului meteorologic ne comunică stratul de zăpadă înregistrat ieri, la ora 8, în zona de munte : **Predeal** 30 cm, **Sinaia — Cota 1 500** 18 cm, **Vf. Omul** 38 cm (cu troiene de 2,65 m), **Pălținiș** 16 cm, **Fundata** 22 cm, **Semenic** 34 cm, **Țarcu** 36 cm, **Cuntu** 18 cm, **Lăcăuți** 38 cm (cu troiene de 2,75 m), **Rarău 50 cm, Băișoara** 14 cm, **Toaca-Ceahlău** 17 cm, **Vlădeasa** 31 cm, **Pareng** 28 cm.

Pentru sfîrșitul săptămînii, se prevede vreme umedă, cu precipitații sub formă de ninsoare la altitudini de peste 1 500 m și sub formă de lapoviță sub 1 500 m.

atletism

BILANȚUL ANULUI 1971 (I)

CEI MAI BUNI PERFORMERI AI SEZONULUI

100 m : 10,2 Alexandru Munteanu, 10,2 Tamaș Szabo, 10,3 Gheorghe Zamfirescu, 10,3 Constantin Nemeș, 10,4 Constantin Stan, 10,4 Adalbert Darvaș, 10,4 Gheorghe Dulgheru, 10,5 Virgil Porojan, 10,5 Vasile Sărucan, 10,5 Toma Petrescu, 10,5 Marian Georgescu.

200 m : 21,1 Constantin Stan, 21,1 Gheorghe Dulgheru, 21,1 Tudor Puiu, 21,3 Alexandru Munteanu, 21,4 Gheorghe Zamfirescu, 21,4 Toma Petrescu, 21,5 Constantin Nemeș, 21,6 **Sandu Mitrofan**, 21,6 Adalbert Darvaș, 21,6 Constantin Rizon.

400 m : 47,1 Tudor Puiu, 47,3 Constantin Stan, 47,4 Nicolae Nicolae, 47,5 Gheorghe Dulgheru, 47,5 Alexandru Sălcudeanu, 48,0 Gheorghe Petronius, 48,4 Emil Tobias, 48,4 Milo Ling, 48,5 Vasile Paul, 48,6 Constantin Novac.

800 m : 1:48,5 Gheorghe Ungureanu, 1:48,9 Dumitru Tit, 1:49,2 Ion Damaschin, 1:50,4 Petre Lupan, 1:50,4 Mircea Neamțu, 1:51,4 Nicolae Gagiu, 1:51,5 Ioan Nicolae, 1:51,6 Gheorghe Ghipu, 1:51,9 Gheorghe Ene, 1:52,0 Zoltan Gaspar.

1 500 m : 3:43,7 Petre Lupan, 3:45,8 Mircea Neamțu, 3:49,1 Ioan Nicolae, 3:49,6 Gheorghe Ungureanu, 3:51,1 **Florea Sandru**, 3:51,6 **Andrei Dinescu**, 3:52,2 Ortvin Scheible, 3:52,4 Radu Rusu, 3:52,6 Nicolae Dumitru, 3:53,4 Alexandru Grosu.

5 000 m : 13:35,4 Ortvin Scheible, 14:12,0 Nicolae Mustață, 14:18,8 Nicolae Dumitru, 14:19,6 Ilie Cioca, 14:20,0 Stelian Marcu, 14:30,4 Căt&lin Andreica, 14:37,2 Moise Hatoș, 14:43,6 Mihai Păduraru, 14:44,1 **Florea Sandru**, 14:47,0 Gheorghe Cefan.

10 000 m : 29:26,0 Nicolae Mustață, 29:51,4 Ortvin Scheible, 29:53,0 Ilie Cioca, 29:53,4 Cătălin Andreica, 30:09,4 Stelian Marcu, 30:25,8 **Moise Hatoș**, 30:25,8 Mihai Păduraru, 31:10,2 Aurel Scolobiuc, 31:29,0 Ion Jager, 31:56,0 Nicolae Toporan.

110 m garduri : 13,9 Viorel Suciu, 13,9 Nicolae Perțea, 14,0 Ervin Sebestien, 14,1 Dan Hidișoanu, 14,4 Ștefan Satmari, 14,6 Horia Iliescu, 14,6 Valeriu Teașcă, 14,7 Florentin Grigore, 14,8 **Dumitru Scrab**, 14,8 Horia Cernescu, 14,8 Ion Glava, 14,8 **Radu Gavrilaș**, 14,8 Ion Dumitrașcu.

400 m garduri : 50,7 Ion Rățoi, 51,7 Gheorghe Petronius, 52,0 Gheorghe Tănăsescu, 52,1 **Gheorghe Monea**, 52,5 Ion Burcă, 53,0 Gheorghe Hidi, 53,2 Gelu Buhnilă, 53,4 Ioan Corbuș, 53,8 **Gheorghe Avram**, 53,8 Constantin Nemeș, 53,8 Paul Dăminoiu.

3 000 m obstacole : 8:31,0 Gheorghe Cefan, 8:52,8 Ion Dima, 8:55,0 Petre Murgoci, 9:03,6 Luca Voichin, 9:06,8 Adrian Laurențiu, 9:10,2 Nicolae Mustață, 9:17,2 Ion Căpraru, 9:11,6 Herman Matthes, 9:12,6 Mircea Ionescu, 9:14,6 Victor Caramihai.

20 km marș : 1 h 30:57,0 Vasile Ilie, 1 h 31:44,1 Nicolae Maxim, 1 h 31:55,0 Constantin Staicu, 1 h 32:23,0 Constantin Stan, 1 h 33:59,0 Marin Perșinaru, 1 h 34:03,0 Victor Such, 1h 34:18,6, Ion Găsitu, 1 h 34:34,0 Rudolf Csunderlich, 1 h 34:51,0 Silviu Odobasian, 1 h 35:36,0 Nicolae Rinceanu.

Înălțime : 2,20 Csaba Dosa, 2,14 Șerban Ioan, 2,08 **Marian Cbira**, 2,06 **Constantin Cîrstea**, 2,05 **Gergely Kicsid**, 2,04 Manole Miulecis, 2,04 Mihai Negomireanu, 2,02 Mihai Purice, 2,02 Cornel Scafeș, 2,00 **Lorand Török**, 2,00 Andrei Cosmănescu, 2,00 **Cristian Dreptu**, 2,00 Andrei Sepci, 2,00 Mircea Preda.

Prăjină : 5,05 Dinu Pistalu, 5,00 Nichifor Ligor, 4,83 **Cornel Anton**, 4,63 **Marian Voicu**, 4,60 Cristian Ivan, 4,60 **Adrian Dinu**, 4,50 **Constantin Lihu**, 4,50 Vasile Gramantic, 4,50 Vasile Bogdan, 4,40 Florin Coman.

Lungime : 7,65 Valentin Jurcă, 7,64 Vasile Sărucan, 7,79 Mihai Zaharia, 7,72 Carol Corbu, 7,54 **Costel Ionescu**, 7,54 Doru Bădini, 7,53 Alexandru Abagiu, 7,47 Marian Georgescu, 7,44 **Gabriel Oană**, 7,23 Ștefan Lăzărescu.

Triplusalt : 17,12 Carol Corbu, 16,25 Șerban Ciochină, 16,03 Vasile Dumitrescu, 15,42 Dumitru Iordache, 15,40 Eremia Botaru, 15,29 **Ștefan Lengyel**, 15,02 Marcel Petra, 14,96 **Mihai Calimente**, 14,95 Mihai Niculescu, 14,94 **Paul Gheorghiu**.

Greutate : 17,44 Adrian Gagea, 16,63 **Marin Iordan**, 16,04 George Luchian, 15,40 Vasile Săfăjean, 15,34 Constantin Cretu, 15,28 Gheorghe Suha, 15,00 Gheorghe Dumbravă, 14,78 Iosif Naghi, 14,72 Victor Pop, 14,52 Zoltan Hegheduș.

Disc : 60,44 Iosif Naghi, 57,10 Vasile Săfăjean, 50,96 **Ion Măglașu**, 50,10 Zoltan Hegheduș, 49,74 Gheorghe Suha, 48,26 **Marin Iordan**, 48,22 Curt Socol, 45,76 Gheorghe Dumbravă, 45,76 Ion Armeanu, 44,90 **Iosif Retezar**.

Suliță : 71,46 Constantin Grigoraș, 73,34 Marcel Petra, 73,32 Deziderîu Silaghi, 70,44 Ștefan Naghi, 70,20 **Liviu David**, 68,53 Ștefan Finta, 68,20 Gerhard Pikulski, 67,64 **Ștefan Blașco**, 67,22 Volf Socol, 66,36 Cornel Constantinescu.

Ciocan : 65,28 Virgil Țibulski, 64,46 Frederic Schneider, 62,48 Gheorghe Costache, 59,44 Ștefan Sișcovici, 58,66 Virgil Popescu, 58,48 Constantin Mușat, 58,38 Ion Iaru, 58,10 **Tudor Stan**, 56,56 **Gabriel Călin**, 56,13 **Stelian Ghiftiuc**.

Decatlon : 7310 Vasile Bogdan, 7558 Andrei Sepci, 7250 Mihai Nicolau, 7222 Curt Socol, 7150 **Radu Gavrilaș**, 6830 **Ion Vasilescu**, 6595 Valentin Jurcă, 6292 Sepp Schenn, 6048 **Florin Bejan**, 5974 Gerhard Pikulski.

50 km marș : 4 h 25:04,0 Nicolae Maxim, 4 h. 27:34,0 Ion Găsitu, 4 h. 36:53,0 Spiru Rașcu, 4 h. 36:53,2 Rudolf Csunderlich, 4 h. 37:36,0 Silviu Odobasian.

Maraton : 2 h. 21:32,0 Nicolae Mustață, 2 h. 21:52,4 Aurel Scolobiuc, 2 h. 25:30,0 Moise Hatoș 2 h. 26:41,6 Mihai Păduraru, 2 h. 35:09,4 Nicolae Ceapă.

(Atleții subliniați s-au aflat la vîrsta junioratului)

N. MARAȘESCU

3 000 m obstacole ; la groapa cu apă, Gh. Căpraru, Gh. Cefan și Victor Caramihai Foto : DRAGOȘ NEAGU

fotbal

CEI 4 JUCĂTORI CLUJENI DIN LOTUL A

(Urmare din pag. 1)

Universității din Cluj nu există în prezent oameni de prost gust, rătăciți, ahtiați după preocupări derizorii), ei și ceilalți sînt cazuri fericite de coexistență a talentului cu echilibrul și cu luciditatea personalității.

★

Detenta echipei studenților clujeni poate fi măsurată și prin numărul

ȘTEFAN

Je jucători selecționați în lotul prim. Anca, Ștefan, Crețu și Uifăleanu fac parte din lotul alcătuit de către Angelo Niculescu la începutul anului 1972. Și se cuvine amintit și Fanea Lazăr, prezent în lotul olimpic. **Patru jucători din Cluj în primul eșalon de fotbaliști ai țării !** Iată un eveniment pentru fotbalul clujean. Iată un eveniment pentru fotbalul din provincie. Iată un eveniment care atestă că fondul valoros de jucători ai țării începe să nu mai fie concentrat prin metode arbitrare la echipele bucureștene. Iată un eveniment edificator pentru înnoirea opticii selecționerului, sensibil se pare, în primul rînd, la valori, oriunde s-ar afla ele.

Dintre tricolorii de la Cluj, Anca e numele cel mai obișnuit. Anca a intrat definitiv în stima tuturor de cînd accidentarea lui Dumitru I-a proclamat titular în echipa națională, cu 3 zile înaintea meciului cu Cehoslovacia. Dintr-o rezervă sigură, s-a născut în 3 zile omul care avea să joace excelent, fără complexe, de parcă integrarea lui se făcuse cu luni în urmă. Anca este o expresie a vitalității actuale a lui „U". **„Echipa joacă bine. Juca fotbal și pe vremea lui Teașcă. lot. Ștefan e un portar foarte bun, se va vedea. Iar Crețu are tot ce-i trebuie unui fundaș de valoare : voinic dexteritate cu ambele picioare, asprime în contact cu adversarul".**

Ștefan, omul despre care Anca e convins că poate intra în competiție pentru poarta echipei naționale, are 21 de ani. Iubește deopotrivă matematica și fotbalul, două tărîmuri incompatibile după mințile obtuze. Student în anul III la Matematică, student cu pasiune, dintre cei care rezolvă probleme pînă și-n tren sau pe colțul unei mese de restaurant, student marcat mereu cu note maxime, Ștefan aspiră să devină specialist în mașini de calcul și măcar de cîteva ori titular în echipa de fotbal a României. Tentativa lui de realizare înaltă pe planuri disparate a reușit și va reuși în continuare grație energiei și ambiției acestui bărbat delicat. **Îmi place matematica, fiindcă iubesc misterul fiecărei probleme,** îmi spune Ștefan. **Tot așa precum iubesc și fotbalul pentru nuanța de necunoscut care planează asupra fiecărei partide. E greu să mă obișnuiesc cu gîndul că am fost inclus în lotul național și că urmează să traversez oceanul spre America de Sud. Am senzația că trăiesc la hotarul dintre vis și realitate".**

Fundașul **Crețu** se luptă cu facultatea de mecanică. Cine nu știe cît de grea este facultatea de mecanică? Adunați dificultățile ei cu dificultățile fotbalului de performanță și veți avea suma eforturilor pe care le făptuiește Crețu. Are 23 de ani și e zdravăn și solid ca un om crescut într-o sală de atletică grea. Joacă din ce în ce mai calm, mai relaxat și mai subtil. Trăiește cu mîndrie revirimentul echipei sale și zice că **„lot bun ca „U" n-are nici Dinamo București!".** A mai fost invitat la echipa națională în 1968, dar atunci trebuia

UIFĂLEANU

să dea examen de admitere în facultate și nu s-a dus. Cînd îl întrebi despre tricolori, zice că îi cunoaște mai bine pe Lupescu, Lucescu și Radu Nunweiller. **„Îmi plac foarte mult acești trei jucători și m-am convins de mai multe ori că sînt băieți foarte de treabă. Ca să rămînem alături de ei trebuie să muncim mult. Noi, cei patru clujeni, am și început să ne antrenăm suplimentar. Cu cît ajungi mai sus, cu atît trebuie să faci ceva mai mult decît ceilalți. Fiindcă nu-i de ajuns să spui vreau să joc în națională ! Trebuie să-i convingi pe oameni că ești în stare. Întîlnirile cu Ungaria sînt binevenite. Ele vor putea demonstra ascensiunea și tăria echipei noastre reprezentative".**

A mai rămas să spunem ceva despre **Uifăleanu.** Despre profesorul Uifăleanu, fiindcă extrema dreaptă este profesor de educație fizică. Pentru viteză, pentru forța lui de pătrundere, pentru centrările sale numele de Uifăleanu îi umblă cam de multă vreme prin minte lui Angelo Niculescu. Are 25 de ani și dacă nu s-ar enerva uneori atît de ușor în timpul jocului ar fi trecut mai de vreme

CREȚU

peste înaltul prag. Uifăleanu se poartă din ce în ce mai aspru cu sine la antrenamente și se visează, după mărturisirea lui, **„într-o linie de atac cu Dumitrache, Dobrin și Lucescu sau Iordănescu pe stînga".**

Cei patru tricolori din Cluj și-au cenzurat bucuria cînd s-a publicat lotul de 20 pentru America de Sud. Într-un grup de 20 mai pot apare tăieturi. Dar cînd Angelo a dat publicității varianta restrînsă și definitivă de numai 17 nume, toți cei patru de la „U" rămăseră în caravană și bucuria lor a fost mai concentrată. De atunci, ei se pregătesc cu fervoare, în stima camarazilor din echipă.

În timp ce publicul de fotbal al Clujului jubilează, **„echipa merge,** spun oamenii. **Cu Onisie am nimerit-o. Și sîntem singurul club și singurul oraș din provincie care dăm echipei naționale patru jucători. Fără să mai vorbim și de Fanea Lazăr, chemat la olimpici. Ceea ce înseamnă că și din acest punct de vedere bucureștenii nu mai au nici un motiv să ne privească de sus".**

Caricaturi de VIRGIL TOMULEȚ și ALEXANDRU CLENCIU

STADIONUL NU ÎNSEAMNĂ NUMAI CÎMPUL DE JOC...

Credem că nu greșim afirmînd că un stadion se aseamănă cu o locuință. Căminul ni-l dorim, și-l facem cît mai plăcut, cît mai atrăgător.

În zilele noastre, stadionul a devenit un „al doilea cămin" pentru zeci de mii de sportivi și pentru sutele de mii de spectatori. Primii își petrec, aproape zilnic, ore întregi pe stadion, iar ultimii vin duminică de duminică să-și încurajeze favoriții, să asiste la disputele lor. Proprietarii stadioanelor, gospodarii lor nu precupețesc, în general, nici un efort ca terenurile să îndeplinească toate cerințele (începînd cu dimensiunile dreptunghiului gazonat și terminînd cu plasele porților), ca vestiarele, instalațiile și grupurile sanitare să fie permanent în stare de funcționare, iar gradenele tribunelor să prezinte garanții spectatorilor că nu-și vor deteriora îmbrăcămintea. Am amintit doar cîteva dintre cerințele majore pe care trebuie să le îndeplinească un stadion pentru ca el să-și joace cît se poate de bine rolul de gazdă a competițiilor oficiale. Regulamentul federației mai prevede, printre altele, un gard de sîrmă care să împrejmuiască terenul de joc, culoar pentru arbitri ș.a.

Pe alocuri, însă, gazdele uită de îndatoririle lor. Așa se face că, în sezonul trecut, activiștii federației de fotbal au constatat o serie de deficiențe la multe stadioane. Iată cîteva gazde prinse în „ofsaid" : la stadionul **Minerului Anina,** pentru coborîrea în teren a jucătorilor și arbitrilor se folosește o scară necorespunzătoare, prezentînd pericol de accidentare ; stadionul echipei **C.S.M. Sibiu** are grupul sanitar la o distanță de 60 m față de cabinele arbitrilor și jucătorilor și ca să fie folosit trebuie să se treacă printre spectatori ; terenul formației **Azotul Slobozia** este denivelat, nu are drenaj și, la cea mai mică ploaie, cîmpul de joc devine impracticabil. Pe lista stadioanelor cu deficiențe figurează și trei din București : **„23 August", „Republicii" și „Giulești".** Toate sînt deficitare la același capitol : grupuri sanitare. Este cazul să amintim și de terenul echipei **Foresta Fălticeni,** fosta finalistă a „Cupei României" : fără culoar de protecție, cabine necorespunzătoare, cîmp de joc denivelat. Deci, a întrunit toate condițiile de a... nu fi apt de a găzdui meciuri oficiale. Subcomisia de terenuri a F.R. Fotbal a luat măsura care se impunea : a anulat omologarea terenului.

Din exemplele amintite reiese clar că nu toți gospodarii stadioanelor respectă prevederile regulamentare, iar pentru a remedia unele deficiențe așteaptă îndrumări și dispoziții din partea organelor federației. Oare, la fel ar proceda, dacă de exemplu, în locuința lor s-ar sparge o țeavă de canalizare sau n-ar putea folosi instalațiile sanitare ?

Subcomisia de terenuri (președinte : **Mircea Crutescu**) și-a propus ca pînă la reînceperea activității competiționale să verifice toate stadioanele echipelor divizionare A, B și C. Este o măsură bună, fiindcă multe terenuri (peste 50) au fost omologate cu cîțiva ani în urmă. Sperăm că, de această dată, se va ține seama de toate prevederile regulamentare pentru omologarea stadioanelor, astfel ca ele să ofere, atît sportivilor cît și spectatorilor, condițiile cerute.

Pompiliu VINTILĂ

box

Revenirea sa în ring

DEPINDE NUMAI DE... AUREL DUMITRESCU

De la campionatele europene disputate la Madrid, Aurel Dumitrescu n-a mai urcat scările ringului. Absența sa din lumea boxului n-a trecut, firește, neobservată. Dumitrescu fusese doar deținătorul titlului continental în 1969, iar la ultimele C.E. cucerise medalia de bronz. Curiozitatea iubitorilor „nobilei arte" de la noi este așadar justificată.

Absența talentatului pugilist dintre corzi se datorește unor factori diverși care țin fie de starea precară de sănătate (într-o măsură), fie de unele probleme familiale dar și de tendințe nesănătoase manifestate uneori de acest tînăr în care mișcarea noastră sportivă a făcut investiții substanțiale.

Conducerea clubului Steaua, ca și antrenorii, au dorit să-l ajute pe sportiv, pentrú a-l face să înțeleagă că subestimarea îndatoririlor sale îl vor îndepărta tot mai mult de eșalonul boxerilor fruntași. După toate aparențele, dorința sinceră a conducerii clubului a găsit ecou la sportivul care culegea ropote de aplauze la „europenele" din 1969.

Aurel Dumitrescu și-a făcut un sever proces de conștiință, apreciind corect eforturile făcute de club pentru creșterea măiestriei sale sportive, declarîndu-ne — în concluzie — că vrea cu tot dinadinsul să revină în rîndul boxerilor noștri fruntași: „Situația mea, legată de un copil mic, de familie, de locuință, m-a împiedicat să-mi consacru gîndurile și preocupările exclusiv unui efort mare, atît de necesar performanței înalte. Aceste probleme sînt acum rezolvate. Sînt foarte decis ca 1972 să însemne pentru mine un an bogat în rezultate, mai cu seamă că la 7 iunie este aniversarea clubului nostru, eveniment pe care vreau să-l cinstesc așa cum se cuvine. Primul obiectiv: cîștigarea titlului de campion național (la care categorie, anume, încă nu m-am decis), al doilea: participarea la J.O. de la Munchen."

— La 17 ianuarie, ne spune tov. Vasile Ienceanu, vicepreședinte al clubului Steaua, Aurel Dumitrescu și-a reluat antrenamentele cu mare ambiție. Se va pregăti în sala clubului, unde i-am creat toate condițiile, sub îndrumarea antrenorului Marcu Spakov. El și antrenorul său vizează ca performanță, cîștigarea titlului național, dar noi considerăm că obiectivul principal al acestui an este pregătirea optimă în vederea participării la J.O.. Cu alte cuvinte, revenirea sa în lotul olimpic. Cred că, aflîndu-se acum în plenitudinea forțelor, Dumitrescu își va îndeplini obiectivele propuse. Important e faptul că sportivul nostru vrea să șteargă impresia contradictorie pe care a lăsat-o o bună bucată de timp. Cînd omul *dorește* ceva, posibilitățile de realizare sînt infinit sporite. Clubul îl va ajuta îndeaproape în această privință."

Cornel ROMAN

natație

ÎN ABSENȚA GRUPELOR OMOGENE

(Urmare din pag. 1)

Australia sau Canada domină net listele primilor performeri de pe glob, poziția înotului românesc ne apare destul de precară (doar locul 16), fără șanse imediate de a fi îmbunătățită.

Insuficienta bază materială (oarecum îmbunătățită în ultima vreme) a dus pînă nu de mult la imposibilitatea dezvoltării acestui sport pe întregul cuprins al țării. În aceste condiții, specialiștii noștri n-au avut cum să facă o judicioasă selecție, văzîndu-se nevoiți să lucreze cu acei tineri care și-au manifestat dorința practicării înotului, printre ei, firește, fiind și numeroși copii fără un talent deosebit, fără calități care să-i ajute la învingerea greutăților unui antrenament foarte dur. Aceasta a dus în mod inevitabil la desele plafonări sau abandonuri din activitate, ce subțiază și mai mult rîndurile înotătorilor de performanță.

Au existat însă mereu în unele secții și tineri extrem de dotați, care au surprins prin rezultatele apreciabile obținute la categoriile de vîrstă între 12 și 15 ani. Firește, performanțele lor nu au putut fi obținute decît în urma unor sezoane întregi de muncă asiduă. Normal ar fi fost ca în fiecare an, paralel cu dezvoltarea fizică a acestor tineri, să fie mărite și „dozele" antrenamentului. Organizarea pregătirii pe grupe valorice foarte omogene ar fi trebuit să domine sistemul de antrenament din cluburi. Pentru că una ar fi eficiența pregătirii unui bun craulist, care are în fiecare zi ca parteneri înotători de aceeași valoare, și cu totul alta, cînd acesta găsește zilnic pe culoarul alăturat sportivi mai tineri, incapabili de a ține ritmul foarte precis al fiecărei repetări.

Dar și într-un caz și în celălalt (am amintit în rîndurile de față doar cîteva din serioasele deficiențe), procesul de pregătire al sportivilor fruntași se dovedește insuficient organizat și necorespunzător față de cerințele crescînde ale unui antrenament modern, așa cum se desfășoară el în grupele marilor campioni. Opriței, Miclăuș, Adam, Kokay (craul), Lupu și Hohoiu (spate), Hempel și Resler (bras), sau T. Nicolae (delfin) nu înoată astăzi mai mult decît au făcut-o în urmă cu doi-trei ani. Unii dintre ei nici nu au timp s-o facă, și asupra acestui aspect ziarul nostru s-a mai oprit într-un articol anterior. Apoi, prin greutățile pe care le au toate cluburile în plata chiriilor la bazin (dificultate ivită în ultima vreme), antrenorii s-au văzut nevoiți să înghesuie și începători și avansați în două-trei culoare, de care beneficiază zilnic într-un număr foarte limitat de ore, metodă de lucru total contraindicată, ce nu va duce niciodată la rezultate înalte.

Cu nu prea mult timp în urmă, încercînd să explice poziția slabă a înotului românesc în arena internațională, federația de specialitate, antrenorii și chiar sportivii se mulțumeau să apeleze la obișnuita scuză : **„NU AVEM BAZINE !".** Astăzi, însă, ne vedem nevoiți să adăugăm : **nu știm să ne organizăm, să căutăm și să lucrăm în primul rînd numai cu acei copii ce dovedesc reale aptitudini, posibilități și tărie de caracter, oferindu-le — pentru efortul și sacrificiile pe care le fac — condiții de lucru cît mai perfecte.**

DE LA I. E. A. B. S.

Biletele de intrare pentru **Campionatele internaționale de judo** și întîlnirea internațională de hochei **ROMÂNIA—U.R.S.S.** (tineret) s-au pus în vînzare începînd de azi la casa de bilete din str. Vasile Conta nr. 16, iar în ziua competiției la patinoar și sala Floreasca.

tir

PLENARA COMITETULUI FEDERAL

Azi după-amiază, cu începere de la ora 18, la sediul C.N.E.F.S. din str. V. Conta nr. 16 (etajul VIII) vor începe lucrările plenarei Comitetului federației române de tir. Vor fi prezenți membrii comitetului federal, invitați din Capitală și provincie.

Va fi analizată activitatea desfășurată din aprilie 1971 și pînă în prezent și vor fi trasate jaloanele activității viitoare.

ULTIMELE DOUĂ ZILE LA PRONOSPORT!

• Astăzi și mîine sînt ultimele zile în care vă mai puteți depune buletinele la concursul Pronosport din 30 ianuarie, concurs care cuprinde meciurile primei etape a returului diviziei A din campionatul italian și cele mai atractive partide din ultima etapă a turului campionatului diviziei B.

• Pentru amatorii concursurilor Pronosport, aducem la cunoștință și programul etapei din 6 februarie : I. Cagliari — Atalanta ; II. Inter — Catanzaro ; III. Juventus — Verona ; IV. Fiorentina — Milan (pauză) ; V. Fiorentina — Milan (final) ; VI. Lanerossi — Torino (pauză) ; VII. Lanerossi — Torino (final) ; VIII. Mantova — Napoli (pauză) ; IX. Mantova — Napoli (final) ; X. Sampdoria — Roma (pauză) ; XI. Sampdoria — Roma (final) ; XII. Varese — Bologna (pauză) ; XIII. Varese — Bologna (final).

Se poate constata că în program au fost incluse numai partide din campionatul primei divizii — unele dintre ele cu indicarea pronosticului la pauză — întrucît divizia secundă cunoaște o săptămînă de pauză.

• Și în această săptămînă, biletele fracționate și-au arătat din plin roadele : la concursul Pronoexpres din 19 ianuarie, participantul IOAN SIRCU din Vaslui obținînd un cîștig de 100.000 lei (pe o variantă jucată 10%).

• Vă reamintim că biletele cîștigătoare la tragerea excepțională Loto din 25 ianuarie 1972 se pot depune pînă mîine, sîmbătă, 29 ianuarie, ora 13, în orașele reședință de județ și pînă astăzi, 28 ianuarie, ora 13, în celelalte localități.

Rubrică redactată de LOTO—PRONOSPORT

Mîine, în sala Dinamo

REÎNTÎLNIRE CU FOSTELE GLORII ALE CLUBURILOR DINAMO ȘI STEAUA

Sala Dinamo din Capitală va găzdui mîine, de la ora 18.30, un meci între fostele glorii ale echipelor Dinamo și Steaua. În formația Dinamo vor evolua **Cosma, Birtașu, Ene II, N. Constantinescu, Eftimie, Călinoiu, Szoke, Anghel Florian, Lică Nunweiller, Ștefan** și **Feodot**. Echipa Steaua va fi alcătuită, printre alții, din **Voinescu, Zavoda II, Creinicean u, A. Constantinescu, Crișan, Tr. Ivănescu, Jenei** și **Cacoveanu**.

În deschidere, de la ora 17.30, va avea loc partida dintre echipele feminine Venus și Diana.

În meci de verificare

SPORT CLUB BACĂU — OITUZ TG. OCNA 5-1 (3-0)

TG. OCNA, 27 (prin telefon). Sport Club Bacău a început seria jocurilor de verificare. Fotbaliștii băcăuani au evoluat miercuri la Tg. Ocna, în compania echipei locale. Oituz, pe care au întrecut-o cu scorul de 5—1 (3—0). Antrenorii Constantin Rădulescu și Petre Rădulescu au folosit întreg lotul, mai puțin Ghiță, Mioc și Rugiubei, aflați la lotul olimpic.

Punctele învingătorilor au fost înscrise de **Dembrovschi** (2), **Sorin Avram, Hrițcu** și **Crihan** (autogol). Pentru formația gazdă a marcat **Botezatu.**

Consemnăm cu părere de rău gestul nesportiv al lui Volmer care în min. 64 și-a lovit adversarul.

ALEX. AVEL — coresp.

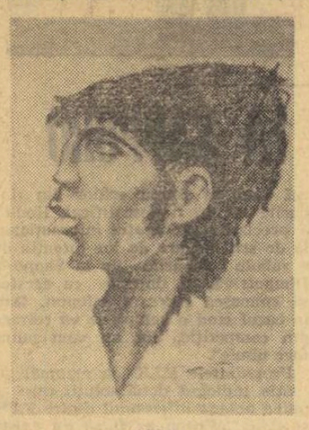

ANCA

Dar atunci realiza lucruri bune de frică. Acum jucăm bine dar sîntem și relaxați. De aceea, randamentul a crescut. Mă bucur că Uifăleanu a făcut, în sfîrșit, pasul ultim spre

TITUS OZON ȘI NICOLAE OAIDĂ PLEACĂ AZI ÎN LIBIA

Astăzi urmează să plece în Libia antrenorii români Titus Ozon și Nicolae Oaidă, care vor pregăti — timp de un an sau doi — două echipe fruntașe libiene.

UN NOU CURS PENTRU ARBITRE DE FOTBAL

Comisia municipală de fotbal București organizează un nou curs de arbitraj pentru femei. Cursul va începe în jurul datei de 15 martie, cu o durată de 6 luni, perioadă în care se vor preda lecții teoretice și se va face practică.

Amatoarele de a deveni arbitre de fotbal se pot adresa, pînă la 1 martie, Comisiei municipale (str. Biserica Amzei nr. 6, telefon 13 73 63).

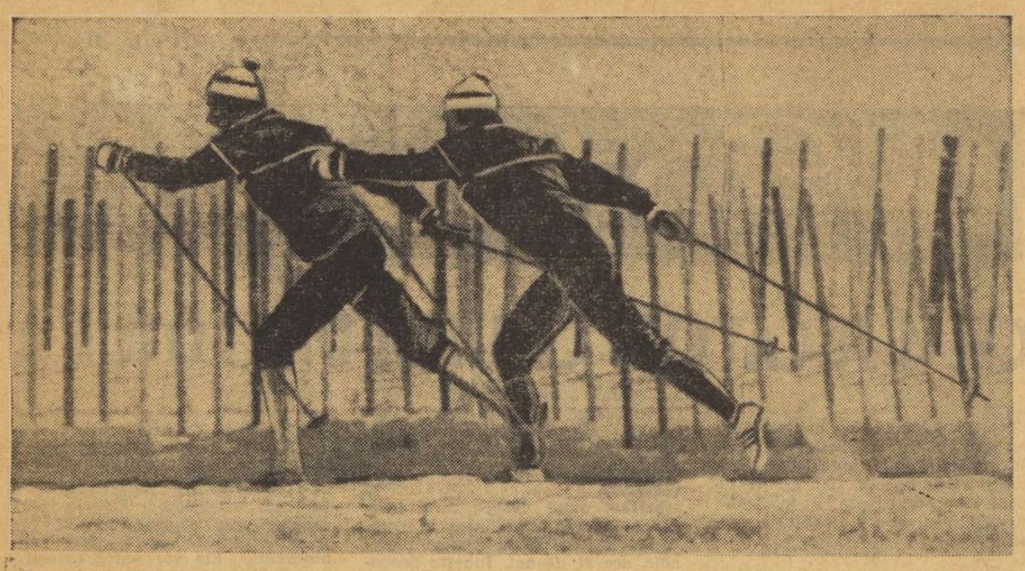

Doi fondişti norvegieni, purtători de nume celebre: Harald Groenningen *şi* Paal Tyldum. *Iată-i la antrenament, primul pregătindu-se să-şi apere titlul olimpic în cursa de 15 km*

sportul în lume

LA COBORÎRILE CRONOMETRATE DE JOI,

ECHIPAJUL PANȚURU—PASCU PRIMUL TIMP, PANAITESCU—FOCȘENEANU AL TREILEA!

SAPPORO72

● În sfîrşit, zi însorită ● Biatloniştii continuă acomodarea

● Azi, primele coborîri ale „alpinilor" pe pista de pe muntele Eniwa

SAPPORO, 27 (prin telefon). După atîtea zile în care ninsoarea nu a contenit, joi a răsărit soarele deasupra capitalei ediției a XI-a a Jocurilor Olimpice de iarnă, creînd un cadru feeric orașului și împrejurimilor sale acoperite de un strat nou și gros de zăpadă. În aceste condiții, organizatorii, dar mai cu seamă participanții, au fost deosebit de bucuroși, primii putînd pune la punct pîrtiile, iar ceilalți avînd posibilitate să se antreneze în condiții bune, dacă nu chiar mîine (n.r.: azi), măcar sîmbătă.

Ca de obicei, singurii care și-au putut desfășura pregătirile fără emoții au fost boberii, animați cu toții de dorința de a cunoaște cît mai bine pista, de a-i descoperi „tainele", de a-și intimida sau deruta adversarii. În aceste condiții, joi am avut satisfacția de a citi pe tabela de înregistrare electronică numele echipajului român Panțuru-Pascu cu primul timp al zilei: 1:15,13. Dar și mai plăcută a fost obținerea timpului al treilea — 1:15,61 — de bobul condus de Panaitescu, avîndu-l împingător pe Focșeneanu. Între Panțuru și Panaitescu s-a intercalat elvețianul Vicki cu 1:15,53, iar pe locurile 4, 5, 6 și 7 se află celebrii Vicario (Italia) — 1:15,71, Floth (R.F.G.) 1:15,74, Candrian (Elveția) 1:15,84 și Gaspari (Italia) 1:15,98. Desigur, pînă în ziua de 4 februarie, cînd vor avea loc primele două coborîri din cadrul Olimpiadei, se mai pot petrece multe, dar, oricum, performanțele de azi (**n.r.: ieri**) ale lui Panțuru și Panaitescu sînt cît se poate de promițătoare. În orice caz, lupta pentru locurile medaliate se anunță extrem de strînsă, la ea participînd, teoretic, nu mai puțin de opt echipaje. În sfîrșit, mai trebuie să amintim că joi s-a petrecut prima răsturnare pe pîrtia olimpică de bob de la Sapporo. Victimă a fost echipajul condus de americanul Peterssen, dar accidentul a rămas, din fericire fără urmări. În continuare, boberii au vineri zi de odihnă, iar de sîmbătă încep coborîrile oficiale de antrenament, de asemenea cronometrate.

Cît îi privește pe biatloniști, este mai bine să dau cuvîntul prof. Constantin Tiron, prezent la toate antrenamentele lor: „Sportivii noștri, ca și cei din celelalte țări, sînt **încă în perioada de aclimatizare care va mai dura două-trei zile, absolut necesare, deoarece pîrtiile, prin profilul lor dur, sînt foarte pretențioase. Joi s-a făcut prima recunoaștere a pistei de concurs (pînă acum antrenamentele s-au desfășurat pe pîrtii paralele cu cele oficiale), iar vineri vom lua contact cu poligonul olimpic (tragerile de pînă acum au fost executate într-un poligon alăturat). Continuăm să rulăm kilometri de acomodare, tot astfel cum fac și reprezentanții celorlalte 13 țări prezenți aici. Singurii biatloniști absenți încă sînt cei ai Suediei, Canadei și Finlandei, a căror sosire este așteptată în cursul zilei de vineri".**

„Alpinii" au avut joi ședință tehnică, la care au luat parte șefii delegațiilor. Majoritatea schiorilor s-au antrenat pe pîrtii îndepărtate și, după toate probabilitățile, mîine (**n.r.: azi**) vor efectua primele coborîri pe pista olimpică de pe muntele Eniwa. Vor fi coborîri de recunoaștere, deoarece de abia sîmbătă va fi deschisă pentru antrenamentele oficiale pîrtia pe care se va disputa, în ziua de 5 februarie, proba de coborîre. La Sapporo sînt prezenți aproape toți cei 120 de înscriși la probele alpine (au venit și protagoniștii curselor, schiorii din Franța, Austria, Italia, Elveția, S.U.A., R. F. a Germaniei) care așteaptă cu optimism hotărîrea definitivă a C.I.O. referitoare la dreptul de participare.

prof. PETRE FOCȘENEANU
secretar general al F.R.S.B.

BREVIAR OLIMPIC

● **FRED ROESNER, reputat tehnician al echipei de schi a Austriei, a declarat ziariștilor că bazele sportive de la Sapporo sînt excelente. Cunoscutul tehnician american Allison Al Merrill a arătat că toate indicațiile federațiilor internaționale au fost luate în considerație de organizatorii japonezi. „Totul este perfect, și felicit gazdele noastre care s-au străduit să ofere participanților cele mai bune condiții de concurs" — a spus în încheiere Merrill.**

● **COMITETUL olimpic unional a comunicat lotul de sportivi și sportive care vor reprezenta URSS la Jocurile Olimpice de iarnă de la Sapporo în probele de schi fond și sărituri de la trambulină. Lotul schiorilor cuprinde, printre alții, pe Viaceslav Vedenin, campion mondial în proba de 30 km, Vladimir Voronkov, Fedor Simacev, Valeri Tarakanov, Iuri Skobov, Vladimir Bolganov (la masculin) și Galina Kulakova, Alevtina Oliunina, Nina Fedorova, Nina Șebalina (la feminin). La startul concursului de sărituri cu schiurile vor fi prezenți Gari Napalkov (de două ori campion mondial), Koba Takadze, Anatoli Jeglanov, Serghei Ianin și Iuri Kalinin.**

● **SPERANȚA nr. 1 a schiului polonez la actualele Jocuri Olimpice de iarnă, este fără îndoială, Andrej Bachleda, care va participa în proba de coborîre. El este în vîrstă de 24 de ani și urmează studiile Institutului de Arhitectură din Varșovia. Bachleda a cîștigat medalia de bronz la campionatele mondiale de schi din anul 1970. Campionul polonez posedă o excelentă tehnică. În ultimii doi ani el s-a pregătit alături de sportivii austrieci. Bachleda, care a sosit la Sapporo, a declarat că se simte în formă bună și poate obține un rezultat de valoare.**

● **ANTRENORUL canadian Bill Harris, care se ocupă de pregătirea reprezentativei de hochei pe gheață a Suediei, a definitivat lotul de jucători care va participa la Jocurile Olimpice de iarnă. Vor face deplasarea la Sapporo, printre alții, portarii Leif Holmqvist, Christer Abrahamsson, fundașii Thommie Bergman, Keneth Ekman, Stig Oestling, înaintașii Hans Hansson, Hans Lindberg, Tord Lunstroem, Goeran Nilsson, Haakan Wickberg și Bjoern Palmqvist.**

● **CUNOSCUTUL schior francez Jean Claude Killy, care a trecut la profesionism, va evolua pe pista olimpică de la Sapporo. Fostul triplu campion olimpic a plecat la Sapporo, unde timp de 15 zile va face o serie de filme pentru televiziunea franceză, Killy va urmări apoi Jocurile olimpice.**

● **DIN selecționata olimpică de hochei pe gheață a SUA face parte și un jucător în vîrstă de numai 16 ani. Este vorba de Mark Howe, fiul fostului căpitan al echipei profesioniste „Red Wings", Gordie Howe. Antrenorul selecționatei americane, Murray Williamson, a fost satisfăcut de calitățile acestui tînăr, cărula i-a permis să se antreneze singur, la Detroit, timp de 3 săptămîni, în timp ce echipa olimpică a SUA a susținut în această perioadă mai multe meciuri în diferite orașe ale țării.**

● **COMITETUL olimpic cehoslovac a definitivat lotul care va participa la întrecerile Jocurilor Olimpice de iarnă. Au făcut deplasarea la Sapporo printre alții Jan Fajstavr, Jan Ilavski, Helena Sikolova, Milena Cilerova, Alena Bartosova (schi), Jiri Raska, Zbynec Hubac, Rudolf Hohnl (sărituri cu schiurile), Pavel Plok, Ladislav Zizka, Arnost Hajek, Jan Huska (biatlon) și Thomas Kucera, Libor Foltman, Ladislav Rygl (combinata nordică). În concursul de partinaj artistic, Cehoslovacia va fi reprezentată de campionul european Andrej Nepela. Reprezentativa de hochei pe gheață, una dintre favoritele turneului olimpic, cuprinde 20 de jucători printre care se află cunoscuții internaționali Vladimir Dzurila, Jiri Holecek, Frantisek Pospisil, Josef Horesovsky, Jiri Kochta, Vaclav Nedomanski, Jiri Holik și Richard Farda.**

Amîndouă surorile Lafforgue sînt la Sapporo. Dar Ingrid doar ca spectatoare, făcîndu-și convalescența după gravul accident suferit pe pîrtia de la Barronecchia (Italia). Iat-o în acest nostim instantaneu, urcată pe spatele surorii sale, Britt, care nu va lipsi însă de la startul probelor alpine de pe muntele Teine.

26 DE DRAPELE LA SAPPORO

(Urmare din pag. 1)

mulți membri ai C.I.O. Deși ziariștii speră să poată obține cîteva nume de schiori descalificați după ședința Comitetului executiv, membrii C.I.O. au lăsat să se înțeleagă în mod clar că dezvăluirile vor fi făcute numai după plenara C.I.O. de la Sapporo.

Iată de ce, atît în cercurile sportive de la Tokio, dar mai ales la Sapporo, în rîndurile delegațiilor europene care numără sportivi susceptibili de a fi interzișl la Olimpiadă, domnește o mare agitație.

Prezent la Tokio, pentru a lua parte la reuniunile C.I.O., președintele Federației internaționale de schi, **Marc Hodler,** a declarat că nu și-a pierdut încrederea în realizarea unui acord între F.I.S. și C.I.O. **„Singura consecință a descalificării unor schiori** — a spus Hodler — **ar fi organizarea în primăvară a unor campionate mondiale (într-o stațiune din Europa) cu participarea tuturor schiorilor, inclusiv a celor pe care C.I.O. îi va considera, eventual, neamatori".** Întrebat, referitor la știrea potrivit căreia francezii și austriecii se vor retrage în bloc în cazul cînd un singur schior din rîndurile lor va fi descalificat, Hodler a precizat: **„Federația internațională de schi nu are de loc intenția de a sabota Jocurile de la Sapporo. Dimpotrivă, ca dorește ca acestea să cunoască succesul așteptat. Dar, în cazul cînd o echipă se va retrage din competiție, noi nu vom putea face nimic".**

Președintele F.I.S. a rezumat situația indicînd două soluții care ar putea aplana diferendul dintre F.I.S. și C.I.O. **„Prima ar fi să nu existe diferență de interpretare a regulilor C.I.O. și F.I.S. În acest caz, probele de schi de la Sapporo ar conta deopotrivă ca Jocuri Olimpice și campionate mondiale. A doua soluție: în cazul că vor apare interpretări diferite, vom organiza campionate mondiale separate în Europa. Evident, C.I.O. are avantajul de a decide aici. În ce ne privește, sîntem recunoscători organizatorilor japonezi pentru eforturile de a îmbunătăți situația și sperăm că-i vom ajuta să facă din aceste Jocuri Olimpice de iarnă un moment de neuitat în istoria Olimpiadelor albe".**

Ceea ce dorește toată lumea prezentă aici.

„Internaționalele" de tenis de masă de la Cluj

(Urmare din pag. 1)

performanțele sportivilor români, în majoritatea cazurilor, au produs, fără discuție, satisfacție. Titlurile cîștigate, locurile fruntașe ocupate și, mai ales, maniera de joc au însemnat tot atîtea motive de mulțumire pentru cei care au urmărit evoluțiile sportivilor români.

Maria Alexandru, fără să excelеze, a ieșit, în final, învingătoare. În schimb, **Carmen Crișan,** care s-a comportat bine și chiar foarte bine, n-a trecut de pragul semifinalelor la simplu. Desigur, este vorba de experiență, de stilul de joc. Campioana României, cu valoarea ei recunoscută și cu ascendentul pe care îl are asupra multor adversare, poate ieși victorioasă și cînd forma ei nu atinge superlativul. Mezina echipei naționale, cu specificul acțiunilor ei de atac și contraatac, cu un psihic mai labil și, bineînțeles, cu mai puțină rutină, prezintă un coeficient de siguranță mai redus în lovituri. De aceea, lui Carmen Crișan i-ar trebui, poate, și o varietate mai mare de parteneri de antrenament. Pentru ea, ca și pentru **Șerban Doboși** — de vreun an și jumătate de departe cel mai bun jucător român. Cum la tenis de masă situația nu este asemănătoare cu cea de la tenisul de cîmp, adică turneele nu se țin lanț și deci pregătirea nu poate fi efectuată în acest gen, inconvenientul ar putea fi suplinit eventual, printr-o diversificare mai mare a mijloacelor de instruire.

De altfel, se observă, în acest sens, o mai atentă preocupare din partea colectivului de antrenori de la lotul republican (condus de **Ella Constantinescu** și avînd colaborarea lui **F. Paneth, I. Pop** și **E. Băcioiu**). Așa se explică și progresul înregistrat față de perioadele anterioare de **Carmen Crișan, Doboși, Luchian,** ca și de mai tinerii lor parteneri **Lidia Ilie, Maria Șinteoan, Ligia Lupu, Marin Firănescu, Alexandru Buzescu, Ștefan Moraru, Ana Lunțeanu.** Alături de ei s-au evidențiat și unii tineri din alte centre provinciale cum sînt **Cristinel Romănescu, Gabriel Coltescu, Liana Mihuț, Simona Petrescu, Minodora Popescu, Camelia Filimon.** Doar Cornel Popovici ni s-a părut de data aceasta cam lipsit de resurse fizice. În rest, elemente tinere care, așa cum ne declara și antrenorul echipei feminine chineze, **Huan Gi-lian, „pot în doi, trei ani să se afirme în arena internațională".** Este pentru prima oară, după o bună perioadă de timp, cînd s-a ivit o conjunctură favorabilă și pentru băieți. Să sperăm că ea nu va fi ratată.

Desigur, nu totul a mers ca pe roate în comportarea reprezentanților noștri la aceste „internaționale". Ne gîndim, bunăoară, la jocul prestat de **Eleonora Vlaicov** și **Teodor Gheorghe,** ca să dăm ca exemplu pe doi dintre titularii selecționatei țării. Nu pornim numai de la eșecurile suferite, ci de la maniera de a acționa. Cei doi sportivi nu au făcut impresia că pun în practică vreo idee tactică, iar inspirațiile de moment nu s-au dovedit prea fericite. Și pentru că sîntem la acest capitol al orientării în timpul jocului, se simte cu pregnanță necesitatea folosirii serviciilor ca arme tactice și nu doar ca o respectare a unei dispoziții regulamentare de a pune mingea în joc. Este o lacună mai veche a jucătorilor (și jucătoarelor) noștri. Așa cum am notat o serie de ameliorări evidente în procesul instructiv-educativ al sportivilor români, ne va face plăcere să consemnăm în viitor și alte îmbunătățiri la capitolele relevate acum. Credem în capacitatea și receptivitatea antrenorilor.

33 de echipaje abordează ultima etapă a Raliului Monte Carlo

PARIS, 27 (Agerpres). — Tradiționala competiție internațională automobilistică „Raliul Monte Carlo" a ajuns înaintea ultimei sale etape i proba complimentară care va decide pe învingătorul cursei.

Cea de-a doua etapă a Raliului, parcursul comun, s-a caracterizat printr-un înalt grad de dificultate, concurenții trebuind să facă față atît greutăților de ordin tehnic cît și — în ultima parte — condițiilor atmosferice neprielnice. Din cele 204 echipaje care au luat startul marți dimineață în parcursul comun (Monaco, Vals les Bains, Monaco) numai 52 au reușit să încheie această fază a competiției. Printre ultimii abandonați s-a numărat și cunoscutul pilot suedez Bjoern Waldegaard (pe „Porsche"), care s-a retras din cursă în timpul desfășurării celei de-a opta probe speciale. Un succes net a obținut „Alphine-Renault", care a reușit să se claseze cu patru mașini, din cele cinci înscrise, în primele șase locuri ale clasamentului.

După parcursul comun, pe primul loc se află echipajul suedezului **Ove Anderson** („Alphine") cu 3h32:52 și 0 minute penalizare, urmat de francezul **Bernard Darniche** („Alphine") — 3h 32:54 și 0 mp, italianul **Sandro Munari** („Lancia") — 3h 33:34 și 2 mp, francezii **Jean Claude Andruet** („Alphine") — 3h 37:20 și 4 mp, **Gerard Larrousse** („Porsche") — 3h 46:27 și 10 mp, **Jean Pierre Nicolas** („Alphine") — 3h 47:22 și 14 mp. Finlandezii **Rauno Aaltonen** („Datsun") și **Timo Makinen** („Ford") ocupă locurile 7 și respectiv 8.

În urma examinării carnetelor de bord ale concurenților, organizatorii au decis ca numai 33 de echipaje să ia startul astăzi în ultima fază a competiției, proba complimentară, care se va desfășura pe traseul Monaco-Monaco (640 km).

Situația calificărilor pentru turneul olimpic de baschet masculin

Pentru turneul olimpic de baschet (masculin), care se va desfășura la München între 26 august și 10 septembrie, s-au calificat pînă în prezent 10 echipe: S.U.A., Iugoslavia, Brazilia, U.R.S.S. (primele patru clasate la Jocurile Olimpice din Mexic), R. F. a Germaniei (ca țară organizatoare), Japonia și Filipine (zona asiatică), Senegal și Republica Arabă Egipt (zona africană) și Australia. Pentru ocuparea celorlalte șase locuri se vor disputa două turnee preolimpice în America și respectiv Europa. Primele două formații clasate în fiecare din aceste competiții vor cîștiga dreptul de a evolua în turneul final de la München. În sfîrșit, pentru ultimele două locuri disponibile se va desfășura un nou turneu, programat în ajunul Olimpiadei (9—20 august) în orașul vest-german Augsburg.

FOTBAL meridiane

ECHIPA UNGARIEI LA A DOUA ÎNFRÎNGERE

Continuîndu-și turneul în Brazilia, selecționata Ungariei a jucat cu formația Curitiba. Gazdele au terminat învingătoare cu scorul de 2—0 (0—0) prin golurile înscrise de Helio Pires în minutele 57 și 63.

O FINALĂ INTERCONTINENTALĂ A „CUPEI CUPELOR"

Uniunea europeană de fotbal a stabilit ca echipa engleză Chelsea, învingătoare în „Cupa cupelor" — ediția 1971, să întîlnească în două meciuri (tur—retur) echipa care va cîștiga campionatul confederației Americii Centrale și de Nord. După cum se știe, la acest turneu participă echipe din S.U.A., Canada și Mexic. Datele celor două jocuri, urmează să fie stabilite ulterior.

STOKE — CHELSEA ÎN FINALA „CUPEI LIGII ENGLEZE"

Peste 50 000 de spectatori au urmărit la Manchester cea de-a doua rejucare a semifinalei „Cupei ligii engleze" la fotbal disputată între echipele Stoke City și West Ham United. Fotbaliștii de la Stoke au obținut victoria cu scorul de 3—2 și vor întîlni în finală, programată la 4 martie, formația Chelsea.

PAREREA LUI GORDON BANKS

În privința severității arbitrilor care sancționează intrările „tari" ale jucătorilor, cunoscutul portar englez Gordon Banks spune: „Este o măsură cît se poate de justă. Finețea și tehnicitatea jucătorilor va fi dominantă, iar jucătorii care sînt jongleri ai balonului, ca de pildă Eastham și Best, vor fi net avantajați. Și este bine așa..."

CEI CARE CRITICA PE ARBITRII SÎNT AMENDAȚI!

Trei antrenori cunoscuți au fost sancționați cu amenzi pentru că au criticat în presă maniera arbitrajului prestat la unele partide ale echipelor lor. Este vorba de madrilenii Munoz și Merkel și de Scopigno (antrenorul echipei Cagliari), care a fost amendat cu 150 000 de lire italiene pentru faptul că a criticat un arbitru în ziarul „Corriere dello Sport".

FOTBALUL ÎN SALA ÎN ACTUALITATE

În timpul iernii, turneele de fotbal în sală sînt tot mai des organizate în scopul de a completa programul de pregătire a jucătorilor. În R. F. a Germaniei se preconizează organizarea unui mini campionat de sală în perioada dintre tur și retur.

AȘII BALONULUI

EVGHENI RUDAKOV — în galeria marilor portari

Pentru a opta oară, săptămînalul sovietic „Futbol-Hokkei" a organizat o anchetă în rîndurile a 122 de ziariști și reporteri sportivi, reprezentînd agențiile de presă T.A.S.S. și A.P.N., radioul, televiziunea și 65 de ziare și reviste. Scopul anchetei: desemnarea celor mai buni fotbaliști pe posturi, precum și a celui mai bun fotbalist al anului. Titlul de onoare a revenit lui Evgheni Rudakov, *portarul formației campioane* Dinamo Kiev. *El a acumulat 298 de puncte, devansînd cu aproape 100 de puncte pe ce de-al doilea clasat.*

În vîrstă de 29 de ani, excelent dezvoltat fizic, Evgheni face parte dintr-o familie cu vechi tradiții sportive (Iuri, fratele mai mare, e voleibalist de prima categorie, iar sora sa Tamara, este o bună baschetbalistă). Și-a început cariera în 1959, la Moscova. Foarte curînd a trecut în echipa Sudostroitel din Nikolaev, divizia B. Evoluția sa a atras atenția, în scurt timp, antrenorilor de la Dinamo Kiev, care, însă, au avut mult de furcă pînă să-l convingă să „treacă" la ei. Și astfel a început drumul spre culmi, un drum presărat cu destul de multe neplăceri. Rudakov a fost un „campion" al accidentărilor, fapt care i-a întîrziat progresul ca atare și selecționarea în prima reprezentativă a U.R.S.S. În ultimii ani, însă, soarta s-a dovedit mai clementă cu Evgheni, talentul său înflorind cu rezultatele cunoscute. Discutînd cu cel mai bun fotbalist al Uniunii Sovietice nu poți să nu remarci marea sa modestie și luciditate. Astfel, Rudakov socotește că, pentru a deveni un bun portar, lucrul principal îl constituie munca, urmată îndeaproape de o fermă încredere în sine. De asemenea, trebuie să studiezi cu mare atenție jocul celor mai periculoși atacanți. Măiestria portarului constă în simplitate, economie de mișcări și siguranță.

Ce își poate dori, Evgheni Rudakov pentru noul sezon? Nici o accidentare, cît mai multe prezențe în prima reprezentativă, fiica sa, Lena, să aibă cît mai bune rezultate la învățătură. Și mult succes, în mai, la examenul de stat, pe care-l va susține la Institutul de cultură fizică.

Al. S.

NOTĂ

SE VA MAI DISPUTA CAMPIONATUL INTERBRITANIC?

Campionatul interbritanic de fotbal, cea mai veche competiție internațională din lume, este pe cale de a... sucomba. Deși nu s-a anunțat, încă, oficial acest lucru, surse bine informate și autorizate afirmă că federația engleză este cea care va lua această inițiativă, cu toate că se știe că nu va primi consensul celorlalte federații interesate — **Scoția, Irlanda de Nord** și **Țara Galilor.**

Motivul acestei renunțări îl constituie calendarul tot mai încărcat al reprezentativei și echipelor de club engleze, care nu mai pot face față unui program supraîncărcat. În acest context se înscrie și renunțarea **Angliei** la mini-campionatul mondial din vara acestui an din **Brazilia.**

În orice caz, inițiativa federației engleze, în cazul în care va fi exprimată oficial, va atrage după sine vii proteste din partea celorlalte federații, deoarece acestea contează foarte mult pe meciurile din campionatul interbritanic, care aduc venituri destul de însemnate casieriilor lor nu prea bine garnisite. Pentru că marea rivalitate dintre cele patru reprezentative face ca meciurile dintre ele să atragă, întotdeauna, un mare număr de spectatori.

Oricum, cei mai pesimiști afirmă că acest vechi turneu și-a consumat, în anul care a trecut, ultima ediție și că în anul prezent, lumea fotbalistică din **Marea Britanie** se va mulțumi cu meciul jubiliar **Anglia — Scoția,** ajuns, acum, la cea de-a o suta ediție! Ce se va întîmpla, însă, după aceea?

FLORETIȘTII ROMÂNI PARTICIPĂ LA „CUPA MARTINI"

Sîmbătă și duminică, la Paris, în fief-ul scrimei franceze de la „Coubertin", floretiști din aproape toate țările europene vor participa la tradiționalul concurs dotat cu „Cupa Martini", primul test olimpic al anului.

Printre participanți se vor afla și cîțiva floretiști români: **Tănase Mureșan, Mihai Țiu, Ștefan Haukler, Ștefan Ardeleanu, Aurel Ștefan** și **Dan Vlad.**

Lotul scrimerilor noștri, condus de antrenorul federal **Vasile Chelaru,** a părăsit ieri Capitala, îndreptîndu-se spre capitala Franței.

REZULTATE ÎNALTE ALE ATLEȚILOR DIN R. D. GERMANĂ

BERLIN, 27 (Agerpres). — Atleții fruntași din R. D. Germană și-au început pregătirile în vederea sezonului internațional, participînd la un concurs desfășurat la „Dynamo Sporthalle" din Berlin.

HARTMUT BRIESENIK

Cel mai bun rezultat a fost obținut de Rita Gildemeister învingătoare în proba de săritură în înălțime cu 1,87 m, performanță inferioară cu numai un centimetru celui mai bun rezultat mondial pe teren acoperit deținut de austriaca Ilona Gusenbauer.

În proba masculină de aruncarea greutății pe primul loc s-a clasat campionul european Hartmut Briesenick cu 20,08 m, urmat de Joachim Rothenburg — 19,81 m. Cursa feminină de 50 m garduri a fost cîștigată de cunoscuta sprinteră Karin Balzer cronometrată în 6,8. Proba feminină de 50 m plat s-a încheiat cu victoria surprinzătoare a Evelinei Kaufer — 6,3. Principala favorită a cursei, campioana europeană Renate Meissner s-a clasat pe locul patru.

TURNEU DE BASCHET LA SAO PAULO

La Sao Paulo a început un mare turneu internațional masculin de baschet la care participă puternicele reprezentative ale U.R.S.S., S.U.A., Poloniei și Braziliei.

În partida inaugurală s-au întîlnit selecționatele Braziliei și Poloniei, victoria revenind cu scorul de 82-62 (38-36) baschetbaliștilor brazilieni. Din echipa învingătoare s-au evidențiat Marquinho și Rubens, iar din cea poloneză Dolczewski.

În cel de-al doilea meci vor juca formațiile U.R.S.S. și S.U.A.

TELEX

Cea de-a 29-a ediție a tradiționalului concurs internațional de cros de la San Sebastian s-a încheiat cu victoria atletului englez L. Stewart. El a parcurs 10.700 km în 32:21,8 fiind urmat de compatriotul său M. Baxter — 32:23,6, spaniolul F. Gaytan — 32:29,0 etc. Cunoscutul recordman tunisian Mohammed Gammoudi, campion olimpic la Ciudad de Mexico în proba de 5000 m, a ocupat locul 10 cu timpul de 33:36,0.

■

La Cottbus s-a disputat meciul retur dintre echipele Dynamo Weisswasser (R. D. Germană) și formația poloneză Novy Targ, contînd pentru sferturile de finală ale „Cupei campionilor europeni" la hochei pe gheață. Gazdele au obținut victoria cu scorul de 10—9 (7—0, 3—0, 0—0) și s-au calificat pentru semifinalele competiției. În primul joc hocheiștii din R. D. Germană cîștigaseră cu scorul de 9—3.

■

În cadrul campionatului de hochei pe gheață al U.R.S.S. echipa Torpedo Gorki a suferit două înfrîngeri pe teren propriu: cu 3—4 (1—0, 1—0, 1—4) în fața formației Himik Voskresensk și cu 3—6 (0—3, 2—2, 1—1) în fața echipei Lokomotiv Moscova. Într-un alt joc, Ariplie Sovietelor Moscova a dispus cu scorul de 6—4 (0—0, 4—4, 2—0) de Traktor Celiabinsk. În clasament continuă să conducă TSKA Moscova cu 33 puncte (din 20 de jocuri), secundată de Dinamo Moscova — 34 puncte (din 23 meciuri) și Spartak Moscova — 28 puncte (din 21 jocuri).

■

Concursul internațional de sărituri cu schiurile, desfășurat pe trambulina de la Banska Bystrica (Cehoslovacia), a fost dominat de sportivii cehoslovaci, clasați pe primele trei locuri. A cîștigat Jan Kliment, care a avut cele mai bune două sărituri de 79 m și respectiv 81 m, urmat de Jaromir Lidak și Josef Matous. Locurile următoare au fost ocupate de reprezentanții R. D. Germane, Bernd Hoddon și Dietmar Aschenbach.

■

Cunoscutul boxer turc de categorie ușoară, Cemal Kamaci, fost salanger la titlul european, s-a întîlnit la Istanbul cu francezul Baldassari Picone. Net superior, Kamaci, a obținut victoria prin abandon în repriza a 5-a.

■

Campionul european de box la categoria cocoș, spaniolul Augustin Senin, l-a întîlnit la Madrid într-un meci amical pe compatriotul său Dionisio Bisbal, care deține titlul de campion național. Senin a repurtat victoria prin ko în repriza a 3-a. Meciul a fost urmărit de peste 3 000 de spectatori. Senin își va pune titlul în joc în fața francezului Guy Caudron. Meciul va avea loc la Barcelona.

■

Tînărului jucător italian de tenis, Adriano Panatta, în vîrstă de 21 de ani, i s-a făcut oferta de a trece la profesionism ca membru al grupului condus de americanul Lamar Hunt. El urmează să discute această propunere cu federația italiană de specialitate. Se pare, însă, că forul susnumit nu-i va aproba trecerea la profesioniști deoarece are nevoie de el pentru întîlnirile pe care echipa reprezentativă urmează să le susțină în cadrul „Cupei Davis".

■

Tradiționala anchetă organizată de ziarul „Naroden Sport" din Sofia a desemnat drept cel mai bun sportiv bulgar al anului 1971 pe Peter Kirov, campion mondial la lupte clasice. El a totalizat 796 puncte, fiind urmat de gimnasta Maria Ghigova — 709 puncte și luptătorii Aleksandr Tomov — 702 puncte, Gheorghi Mirkov — 646 puncte și Rusi Petrov — 550 puncte.

Redacția și administrația: București, str. Vasile Conta nr. 16; telefoane: centrală 11.10.95, secția corespondenți 11.51.09, interurban 72 și 286; telex: sportrom buc. 180, Tiparul „I. P. Informația", București 40368

PROLETARI DIN TOATE ȚĂRILE, UNIȚI-VĂ!

Sportul

ZIAR AL CONSILIULUI NATIONAL PENTRU EDUCAȚIE FIZICĂ ȘI SPORT

ANUL XXVIII — Nr. 6950 | 4 PAGINI 30 BANI | SÎMBĂTĂ 29 IANUARIE 1972

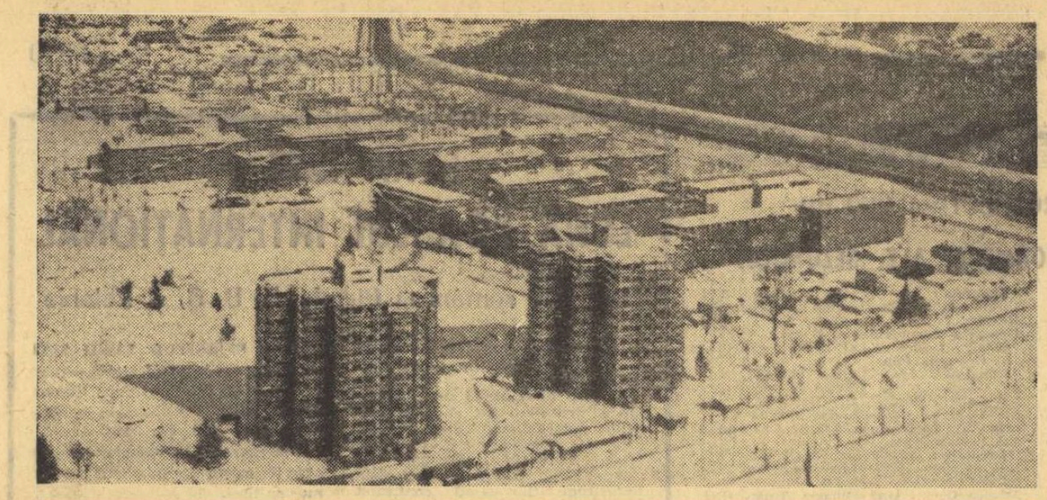

Vedere panoramică a satului olimpic de la Sapporo.

SAPPORO NE-A ÎNTÎMPINAT ÎN VEȘMÎNTUL IMACULAT AL ZĂPEZII

SAPPORO, 28 (prin telefon, de la trimisul nostru special).

Gazda celei de a XI-a ediții a Jocurilor Olimpice de iarnă, ne-a întîmpinat în veșmîntul imaculat al zăpezii proaspete. În plină efervescență, respirînd tinerețe și voioșie, orașul „Olimpiadei albe" pare să ignoreze cu totul dura și prelungita luptă oficială, sau de culise, care se dă la Tokio, în sînul forurilor însărcinate să valideze înscrierile „olimpicilor" ce se pregătesc pentru întreceri.

Nici la plecarea din capitala Japoniei nu aflasem încă preciziuni asupra rezultatelor, în perspectivă, ale lucrărilor Comisiei speciale. În schimb, aici la Sapporo, imediat după sosire, am putut culege o serie de date privitoare la locul de desfășurare a competiției supreme, de startul căreia ne mai despart doar cinci zile. Iată, deci, într-o înșiruire scurtă, pe cele mai semnificative.

Se știe, Sapporo este capitala insulei Hokkaido, cea mai nordică, din arhipelagul nipon. Orașul este așezat la numai 30 m deasupra nivelului mării, pe o vastă cîmpie — Ishikari — cu laturile de cîțiva zeci de km și mărginită la liniile orizontului de munții Teine (1023 m), Eniwa (1320 m), Okurayama și Miyamomori mai mici ca înălțime, de fapt niște coline. Această uriașă cîmpie este brăzdată de o rețea de afluenți ai rîului Toyohira, rîu care traversează cîteva cartiere ale orașului.

Sapporo, mai înseamnă în traducere și „Orașul nou", căci — oricît de paradoxal ar părea — el a fost construit special, după un plan și o geometrie modernă, spre a devenit capitala regiunii. Hokkaido numără azi 5,2 milioane de locuitori, din care peste 1 milion sînt cetățenii orașului Sapporo, al 8-lea centru urban al Japoniei. Inexistent acum un secol, orașul a crescut văzînd cu ochii atît ca întindere și populație, dar și ca importanță și pondere industrială și culturală în viața Japoniei.

Cinstei de a i se acorda de către C.I.O. organizarea Jocurilor Olimpice de iarnă, orașul Sapporo i-a răspuns printr-un extraordinar efort economic (peste 400 milioane dolari) și organizatoric. În numai 18 luni s-au amenajat pîrtii noi de schi, piste de bob și săniuțe, noi trambuline, stadioane de gheață (acoperite și descoperite), sat olimpic, un centru de presă și casa presei, căi de acces, șosele, poduri, un metro, jumătate aerian, jumătate subteran, de fapt un tren electric, modern, de mare capacitate și viteză, susținut — pentru liniștea orașului — pe roți de cauciuc.

Dintre toate orașele Japoniei, Sapporo pare a fi cel mai puțin specific, cel mai puțin tradițional. Aspectul modern predomină, în orașul care n-are încă un secol de existență: solide și uriașe clădiri comerciale din sticlă, beton și oțel, magazine și turnuri metalice, piețe largi, spațioase, integrate într-un geometrism rectiliniu al străzilor și cartierelor. Și totul este scăldat în baia de lumină a electricității.

Oraș tînăr, modern, trepidant, Sapporo nu se poate lăuda cu o moștenire venită peste generații, dintr-un trecut de secole și milenii. Sapporo, ca întregul Hokkaido nu

Aurel NEAGU

(Continuare în pag. a 4-a)

• Orașul „Olimpiadei albe" respiră voioșie • Un extraordinar efort organizatoric, încununat cu succes, în numai 18 luni • „Festivalul zăpezii" — simbol al tinereții orașului...

SAPPORO'72

FARUL, LA... KILOMETRUL 60

• Fotbaliștii constănțeni pregătesc cu pasiune returul

Dintotdeauna, oamenii litoralului au apreciat mult muntele. Atracția contrastului. Fotbaliștii Farului confirmă regula. Sînt fericiți la munte, deși pentru ei muntele a însemnat, în ultima vreme, mai multă transpirație — izvorîtă din eforturi maxime — decît cea pe care ți-o provoacă zilele de arșiță la Mamaia. Da, scurtul concediu petrecut la munte este destinat cu precădere pregătirii.

Cum un reporter prețuiește în primul rînd faptele pe care le vede cu ochii lui și apoi vorbele, să dăm cuvîntul faptelor...

... UN CROS CONTROLAT ÎN MANIERA CURSELOR CICLISTE

După ce cu o zi înainte făcuseră o repetiție generală la testul Cooper, fotbaliștii constănțeni susțin marele examen al acestei perioade de concediu activ în împărăția munților.

Bușteni — Cabana Gura Dîham-Bușteni.

Peste 9 kilometri.

Cros pe drum de munte, privit cu maximă seriozitate de antrenorii Cosmoc și Toma, ca și de elevii lor. Se pleacă cu numere de ordine, de la 1 la 20, în grupe de cîte cinci. Medicul echipei, doctorul Dinu, urmărește cursa din mașină, iar la Gura Dîham, antrenorul Toma bifează numerele de ordine.

De ce acest riguros control?

Pentru a preîntîmpina (ne mărturisește antrenorul secund) o posibilă victorie dobîndită cu... ajutorul mașinilor sau al săniilor trase de cai care urcă spre cabană. Ca să fie în spiritul și în obiceiurile marilor curse cicliste, crosului fotbaliștilor constănțeni i-a mai lipsit doar controlul antidoping!

Bilanț la sfîrșitul alergării. Locul I — Stoica — 32 de minute (excelent timp). Premiu: o portocală și o ciocolată. 15 fotbaliști sub 40 de minute. Locul 20: Tufan. Premiu de consolare: o chiflă.

„Cronometrorul" Cosmoc este foarte încîntat de randamentul atletic al băieților. Iar doctorul Dinu de pulsul luat imediat după cros.

Cu această alergare, Farul a atins astăzi kilometrul 60, de la începutul pregătirilor — notează pe diagramele sale antrenorul principal al echipei constănțene.

... CÎND PROFESORUL COSMOC REDEVINE ELEVUL COSMOC

După-amiază, jucătorii Farului se relaxează. Un prilej favorabil pentru Robert Cosmoc de a se uita în grădina...

Marius POPESCU

(Continuare în pag. a 3-a)

DE LA ORA 10, ÎN SALA FLOREASCA

HAJIME*) ÎN CAMPIONATELE INTERNAȚIONALE DE JUDO (tineret) ALE ROMÂNIEI

• La start — concurenți din 9 țări

Cea de a III-a ediție a Campionatelor internaționale individuale de judo (tineret) ale României se inaugurează astăzi, la ora 10, în sala Floreasca. La startul acestei competiții vor fi prezenți tineri judoka din **Bulgaria, Cehoslovacia, Cuba, R. D. Germană, R. F. a Germaniei, Italia, Polonia** (cu doi sportivi la fiecare categorie), **Ungaria** și **România** (4—5 concurenți de categorie).

Competiția se anunță deosebit de interesantă. Deși tineri — unii dintre sportivi abia au depășit vîrsta junioratului, iar alții nu au trecut încă acest prag — aproape toți au participat la mari întreceri internaționale: campionate mondiale și europene, Jocurile Panamericane etc. Bunăoară, sportivii polonezi au cucerit anul trecut locul II la campionatele mondiale de juniori pe echipe, iar formația Cubei a ieșit învingătoare la Jocurile Panamericane, unde printre altele, a învins echipele S.U.A. și Braziliei. Firește, în asemenea condiții, misiunea reprezentanților noștri va fi foarte dificilă.

Înaintea schiai-udui (concurs) de la „Floreasca" sportivii polonezi au efectuat ieri un ușor antrenament la sala de la complexul „23 August"

Foto: DRAGOȘ NEAGU

Ieri seară, la complexul sportiv „23 August" a avut loc tragerea la sorți pentru primul tur. Se pare că cele mai aprige confruntări vor avea loc la categoria 70 kg, la care sînt înscriși protagoniștii ultimelor competiții de amploare: **J. Tuma** (Cehoslovaia), **H. Krüger** (R. D. Germană), **J. Kowalewski** (Polonit), **R. Lamas** (Cuba) și **P. Biler** (R. F. a Germaniei), cărora li se adaugă cei 5 sportivi români, printre care **Doru Hîrșan** și **Cornel Roman**, medaliați cu bronz la ediția de anul trecut.

Iată și programul zilei: de la ora 10 — **tururile I** și **II**: de la ora 16,30 — **festivitatea de deschidere** și, în continuare, **confruntările turului III, recalificările** și **sferturile de finală**.

*) Hajime = începe lupta.

În întîlnirea feminină România—Ungaria

SUITĂ DE VICTORII ALE TINERELOR NOASTRE TENISMANE!

Virginia Ruzici (stînga) și învingătoarea sa din primul meci, jucătoarea maghiară Eva Roszavölgy

Ieri dimineață, la sala Steaua, au început primele partide din cadrul dublei întîlniri feminine de tineret România—Ungaria. Jucătoarele noastre au luat un start bun în ambele confruntări. Astfel — în meciul primelor reprezentative — **Virginia Ruzici** a dispus de **Eva Roszavolgy** cu 6—4, 6—2, iar coechipiera ei, **Mariana Simionescu**, a terminat învingătoare în fața **Clarei Fodor** cu 6—1, 6—4. Așa încît, prima echipă a țării noastre conduce cu 2—0 în fața formației oaspe.

Cu același scor (2—0) au luat avans tenismanele reprezentativei secunde a României.

Conform așteptărilor, **Florența Mihai** a învins fără prea mari dificultăți pe **Katalin Szeman** cu 6—4, 6—1. Dinamovista fără să joace la valoarea reală în primul set, a avut o revenire în a doua parte a jocului cînd s-a impus net, cîștigînd relativ ușor. A doua întîlnire, dintre **Adriana Călina** și **Agnes Szabo**, a prilejuit o luptă strînsă pînă la ultimul schimb de mingi. Românca folosind decisiv lovitura de dreapta a învins mai greu decît ne-am fi așteptat: 6—8, 6—0, 7—5.

Partida dintre jucătoarele de rezervă **Simon. Nunweiller** și **Agnes Csehik** a prilejuit un joc foarte disputat. Cu toate că a fost învinsă jucătoarea maghiară a arătat frumoase calități și lovituri foarte corect executate. În setul trei, condiția fizică și-a spus cuvîntul dînd prilejul Simonei Nunweiller să termine victorioasă, cu scorul de 6—2, 5—7, 6—2.

Întîlnirile continuă azi, de la orele 9 și 16.

S. IONESCU

ÎN LOCUL CAMPIONATELOR MUNICIPALE

CONCURS DE ATLETISM ÎN SALA VIITORUL DIN CAPITALĂ

Întrucît sala „23 August" nu este încă aptă să găzduiască un concurs de atletism, campionatele municipiului București pentru seniori și juniori I, ce trebuiau să se desfășoare la sfîrșitul acestei săptămîni, au fost amînate. De aceea, azi (începînd de la ora 16,30) și mîine (ora 9) se va disputa, în sala Viitorul, un concurs deschis seniorilor și juniorilor I și II, la care și-au anunțat participarea atleți din majoritatea cluburilor bucureștene.

ȘEDINȚA DE ANALIZĂ A COMPORTĂRII LOTULUI FEMININ DE VOLEI

Aseară, la sediul C.N.E.F.S. a avut loc ședința Biroului Federației române de volei, care a analizat activitatea desfășurată de reprezentativa de senioare a țării noastre în anul 1971. Punctul central al analizei a fost constituit de comportarea echipei la campionatul european din Italia. La ședință au participat tov. Ioan Kunst-Ghermănescu, secretar al Consiliului Național pentru Educație Fizică și Sport, dr. Petre Dumitrescu, președintele F.R. Volei, Aurel Predescu, consilier pentru jocuri sportive în cadrul C.N.E.F.S., alți specialiști.

Cei doi antrenori ai lotului, N. Roibescu și N. Meadu, au prezentat un referat asupra modului în care au decurs pregătirile în vederea importantelor obiective care au stat în fața echipei reprezentative în anul 1971. Au urmat discuții, în cadrul cărora au fost relevate unele carențe ale procesului instructiv-educativ la lotul feminin de volei, asupra cărora vom reveni într-un număr viitor al ziarului nostru.

DOUĂ ATRACTIVE CUPLAJE INTERNAȚIONALE LA HOCHEI

Activitatea hocheistică internațională se reia la Patinoarul artificial „23 August" din Capitală. Astăzi și mîine vor avea loc două reuniuni care merită să rețină atenția iubitorilor jocului cu crosă și puc.

În program figurează partidele:

ORA 16,30: **România — Bulgaria (echipe de juniori)**

ORA 19,00: **Selecționata divizionară — U.R.S.S. (echipa de juniori).**

Întîlnirile vor fi conduse prin rotație de arbitrii români **C. Sgincă — M. Presneanu, Gh. Mureșanu — Fl. Gubernu și Fl. Gubernu — O. Barbu.**

Selecționata de juniori a Bulgariei a sosit în Capitală vineri dimineață. În cursul zilei de ieri toate cele patru echipe care vor evolua sîmbătă și duminică, au făcut antrenamente pe gheața patinoarului.

PERFECȚIONAREA SPORTIVĂ, UN COMPLEX PROCES EDUCATIV

Cu toții am susținut ideea unității procesului instructiv-educativ. Din ea am făcut și un principiu care, firesc, ar trebui să structureze orice realitate pedagogică, pentru că valorile cunoștințelor, priceperilor și deprinderilor nu pot fi discutate în afara concepției de viață, a convingerilor și întregului comportament al celui ce le posedă. **Numai în funcție de acestea, tot bagajul cunoștințelor și priceperilor capătă o semnificație socială și doar așa posesorul lor devine un factor dinamic care stimulează, creează, rafinează, mută și prefigurează domeniul pe care îl prezintă.** În acest sens este de dorit ca toate domeniile de activitate să creeze oameni energici, de acțiune, cu puterea deciziei, responsabilitatea faptei și limpezimea finalității ei.

Or, sportul, prin esență un proces pedagogic, reprezintă o practică cu o mare putere de verificare a modului în care un astfel de principiu fundamental este tradus în fapt.

Din acest punct de vedere, trebuie să recunoaștem că, mînate de ritmul mai mult decît grăbit al evoluției performanței (și sub îndemnul îndatoririlor, al sarcinilor de plan, care au apărut și în viața sportivă, dincolo de indiscutabilul său voluntariat), **o parte din unitățile noastre sportive, tehnicienii lor, au vizat cu prioritate obiectivele de pregătire biologică și tehnică, lăsîndu-le pe cele de ordin moral, volițional, afectiv și intelectual, să se împlinească mai mult sub oblăduirea întîmplării.** Se poate, evident, argumenta că tînărul sportiv trăiește sub permanenta incidență a multiplilor factori educogeni. Școala, familia, organizațiile de tineret îl ocrotesc și acționează concentric pentru modelarea lui pe multiplele fațete care compun ființa omenească, mai cu seamă în perioada deschiderii ei spre lume.

Dar, unitatea sportivă — oricît de specializată ar fi — **nu poate să rămînă în afara acestui poligon de influențe.** În incinta ei tînărul petrece o parte a bugetului timpului său liber, de-a lungul mai multor ani, a cărui densitate nu este formată doar din execuția nemijlocită a actului motor, prin care se urmărește o perfecționare. Mai mult, virtuozitatea sportivă nu se realizează într-o totală izolare, ci într-un context competitiv prin definiție, la care ființa umană participă cu aceste resorturi interioare. Cantitatea imensă de repetare, indispensabilă automatizării și stabilității la nivel de măiestrie a gestului motric, ridicarea capacității funcționale, **se realizează cu ajutorul tuturor sferelor care alcătuiesc ființa umană.** Participarea activă a tînărului, ca urmare a actului conștient al procesului pedagogic, concomitent cu situația aceștuia pe fondul ideilor, convingerilor și deprinderilor generale cu care sportivul vine în pregătire, sau pe care în parte i le formează, i le verifică și i le amplifică, asigură — în ultimă analiză — echilibrul componentelor educative și instructive în interiorul acestui proces. **Ruperea cumpenei, sacrificarea ei în interesul rezultatelor cu scadență imediată, către care se concentrează toată energia, nu rămîn fără recul, fără zguduire, chiar și pentru destinul sportiv.** În afara faptului că longevitatea în performanță este doar o frîntură din viața tînărului (pentru că el rămîne, dincolo de limitele ei, omul social al cărui potențial de integrare în ansamblurile societății nu ne este indiferent) considerăm că are o mare însemnătate practică, chiar pentru peri-

conf. univ. dr. NICU ALEXE
director al Centrului de cercetări științifice al C.N.E.F.S.

(Continuare în pag. a 2-a)

IARNA SE NUMĂRĂ... PATINOARELE!

Raid anchetă

• CONTRIBUȚIA EDILILOR CAPITALEI • ELEVII ȘI CONFECȚIONEAZĂ PATINE • LÎNGĂ GHEAȚĂ — UN INSTRUCTOR! • ASOCIAȚIILE DE LOCATARI ȘI COPIII • JOCURI DISTRACTIVE ȘI DEMONSTRAȚIILE AȘILOR

La Palatul Pionierilor patinoarul găzduiește primul meci amical de hochei între începători! Deocamdată, însă, se face obișnuita.. încălzire!

Foto: S. BAKCSI

Prinși în „cleștele" unei activități diurne intense, cu solicitări permanente, avînd chiar și distracțiile servite prompt, în marea lor majoritate, la... domiciliu prin intermediul micului ecran, tinerii, dar mai ales vîrstnicii, pierd într-un ritm îngrijorător de rapid gustul și îndeosebi valoarea mișcării în aer liber. Și dacă vara, de bine de rău, în programul unei săptămîni se mai înscriu totuși o plimbare sau două printr-un parc, iarna în schimb comoditatea sau teama de frig anulează și acest mărunt contact cu natura, cu aerul proaspăt, cu formele cele mai simple de relaxare și recuperare.

Iată de ce valul de frig consemnat cu regularitate în buletinele meteorologice din ultimele zile a ridicat în mod acut problema amenajării patinoarelor naturale, a acestor baze sportive atît de utile în lunile de iarnă, de unde — cum se exprima foarte plastic un dascăl de educație fizică — „se poate cumpăra sănătate cel mai ieftin!". Există, evident, dorința de a patina. Este suficient, în această privință, să vezi copiii alunecînd pe fîșii de gheață improvizate pe lîngă garduri sau prin curți. Ce s-a întreprins în Capitală pentru amenajarea a cît mai multe patinoare naturale? Cum a găsit gerul utilemor zile pe gospodarii sportivi?

Pentru a răspunde la aceste întrebări am întreprins un raid-anchetă prin școli, prin cluburile și asociațiile sportive, sau la bazele lor.

PREOCUPĂRI MAJORE

În dorința de a cunoaște în ce măsură problema asigurării unor condiții corespunzătoare de practicare a exercițiilor fizice de către tineretul bucureștean intră în preocupările administrației locale, ne-am adresat tov. **Dumitru Calomfirescu**, vicepreședinte al Consiliului popular al sectorului 4, care a răspuns cu amabilitate întrebărilor noastre.

— Bineînțeles, preocupările dv. sînt multiple și de o mult mai mare importanță decît cea la care ne referim. Totuși, am dori să știm ce măsuri ați luat pentru crearea unor condiții de joacă și de practicare a sportului pentru copiii și tineretul din sectorul dv., în aceste zile de iarnă?

— Problema la care vă referiți nu este cîtuși de puțin minoră. Sîntem conștienți de necesitatea practicării sportului, de influențele binefăcătoare pe care exercițiile fizice le au asupra celor ce le practică. Vorbind despre copii, socotim firesc pentru ei ca mișcarea, practicarea exercițiilor fizice să fie o necesitate vitală. În aceste condiții, asigurarea unor spații pe care ei să se poată juca, a unor terenuri pe care să poată face sport, este, pentru noi, o preocupare permanentă. De pe o astfel de poziție privim noi problema pe care ați abordat-o. De altfel, pentru Consiliul popular al sectorului nostru **anul 1972 a fost declarat anul amenajărilor de baze sportive și terenuri de joacă pentru copii.** În planul nostru de măsuri, adoptat la cea de-a 12-a sesiune a Consiliului popular al sectorului 4, la 21 octombrie 1971, sînt prevăzute o serie de sarcini precise în această direcție. Pentru zilele de iarnă, eram pregătiți încă de anul trecut. Terenurile care urmau să devină patinoare au fost stabilite, trasate și amenajate corespunzător. În momentul în care temperatura a scăzut, lucrătorii din sectorul spațiilor verzi au pornit la amenajarea patinoarelor. Am sprijinit cu mijloacele de care dispunem toate asociațiile sportive care ne-au solicitat ajutor în acest sens. În planul nostru erau prevăzute și locuri pentru săniuș, dar, după cum vedeți, vremea nu ne-a fost favorabilă, iarna fiind săracă în zăpadă.

— Trebuie să înțelegem că tineretul din sectorul dv. are motive de satisfacție?

— Cred că da. Tineretului îi vor fi oreate în acest an condiții mult mai bune pentru practicarea sportului decît pînă acum. Cît privește colaborarea cu organele sportive, apreciez că ea se situează la nivelul optim. Noi, nu numai că nu rămînem nepăsători la solicitările lor, dar, uneori, le venim chiar în întîmpinare cu propuneri, cerînd specialiștilor numai soluția tehnică și da-

Raid-anchetă realizat de: Mihai TRANCĂ, Radu TIMOFTE, Horia ALEXANDRESCU

(Continuare în pag. a 3-a)

Astăzi, în Sala Sporturilor din Cluj

„U" BUCUREȘTI ȘI „U" TIMIȘOARA SE ÎNTÎLNESC ÎNTR-UN PASIONANT DERBY AL CAMPIONATULUI FEMININ DE HANDBAL

— ieri, rezultate scontate

Campionatul feminin de handbal se înscrie cu din ce în ce mai multă autoritate pe agenda competițiilor interne, programînd cu ocazia ultimului turneu de sală, ce se dispută zilele acestea la Cluj, unele dintre cele mai echilibrate și pasionante confruntări ale sale. Începutul va fi făcut chiar azi, în Sala Sporturilor din acest oraș, cînd amatorii de handbal clujeni vor avea prilejul să asiste la cea mai așteptată partidă și anume aceea dintre fruntașele clasamentului **Universitatea București**, campioana țării aflată în prezent pe locul secund în clasament (23 puncte) și **Universitatea Timișoara**, lidera competiției (24 puncte). Meciul va începe la ora 18,30.

(Citiți în pag. a IV-a relatările trimisului nostru de la prima etapă a acestui turneu de sală, disputată ieri)

CÎMPULUNG MOLDOVENESC — 4500 DE FINALIŞTI!

Vorbim (şi scriem) deseori despre cunoscute centre sportive ale ţării care găzduiesc principalele competiţii interne şi internaţionale. Este evident că o facem mai cu seamă atunci cînd urmăm itinerarele activităţii de performanţă, atît de bogate, cuprinzînd în ultima vreme aproape toate judeţele.

De aceea, desigur, a apărut prea rar numele unui anume frumos oraş pe care, de data aceasta, îl notăm cu majuscule: CÎMPULUNG MOLDOVENESC.

O facem pentru că iniţiativele în sportul de masă ni se par cel puţin la fel de valoroase ca cele din domeniul activităţii de performanţă. Şi, din acest punct de vedere, Cîmpulung s-a impus autoritar în aceste zile, ca gazdă anropiată a uneia din cele mai eficiente competiţii de masă în sporturile de iarnă.

Mîine, la Cîmpulung Moldovenesc sînt programate finalele primului FESTIVAL AL SPORTURILOR DE IARNĂ, organizat de C.J.E.F.S. Suceava, în colaborare cu toate celelalte organe şi organizaţii locale cu atribuţii în domeniul educaţiei fizice şi sportului. Iată răspunsul sucevenilor la îndemnul de a găsi noi forme de desfăşurare amplă a activităţii sportive pe tot timpul iernii.

Iniţiativei i-a urmat o atentă preocupare **pentru popularizarea întrecerilor, pentru buna lor pregătire tehnico-organizatorică.** Ca rezultat — mii de participanţi la competiţiile desfăşurate în oraşe şi comune.

Este interesant de amintit şi complexul program al acestui prim festival al sportului de iarnă pe plaiurile sucevene, tocmai pentru că el a găsit — după părerea noastră — modalitatea de A SE ADRESA şi A INTERESA cetăţenii de diferite vîrste şi preocupări. Aşadar „Sport pentru toţi"...

Vom aminti, printre altele, întrecerile de săniuş, schi, cros popular pe schiuri, hochei, patinaj viteză, dansuri pe gheaţă, ştafete aplicative pe schiuri.

N-a fost o treabă uşoară. O competiţie de asemenea amploare nu poate atinge cota succesului înregistrat de festivalul sporturilor de iarnă sucevene decît dacă — pentru aceasta — se depun multă muncă, pricepere şi pasiune. Decît dacă, ni se pare necesar să adăugăm, toţi cei care iubesc sportul — activişti, profesori de educaţie fizică, antrenori, membri ai comisiilor judeţene pe ramură de sport, dar şi alţi factori cu răspunderi în acest domeniu — pun umărul cu tot entuziasmul la munca de îndeplinire a obiectivelor propuse.

Ieri, într-o convorbire telefonică cu tov. **I. Călbulcă**, preşedintele C.J.E.F.S. Suceava, acesta ne făcea tocmai precizarea că succesul înregistrat pînă acum de festivalul sporturilor de iarnă se datoreşte faptului că s-a trecut de la etapa participării (!?) prin... sugestii şi propuneri, la etapa unei activităţi şi responsabilităţi concrete, personale, care a angrenat un mare număr de cadre ale activului sportiv judeţean.

Acum sînt aşteptate — le aşteptăm şi noi — finalele acestei competiţii, întrată, sîntem siguri, pe făgaşul unei **necesare extinderi în toate judeţele cu condiţii naturale şi materiale asemănătoare** aşezărilor sucevene.

Poate n-am fi dat ca titlu acestor rînduri numele oraşului gazdă al acestor dispute, dacă n-om fi aflat că mîine, PE TOATE BAZELE SPORTIVE DE IARNĂ ALE CÎMPULUNGULUI MOLDOVENESC, SE VOR ÎNTÎLNI 4500 DE CONCURENŢI! Iată un splendid tablou final pe vasta arenă a sportului sucevean, care va încununa, la Cîmpulung, o iniţiativă căreia îi acordăm toată preţuirea noastră.

Dan GARLEŞTEANU

P.S. Tot pentru această rubrică ni se pare potrivită şi ştirea prin care ni se anunţă că o caravană de 15 autocare va duce aproape 1500 de pionieri bucureşteni pe pîrtia din Sinaia. Este unul din fragmentele „Săniuţei de argint"...

ATLETISM

RETROSPECTIVĂ 1971 (II)

CELE MAI BUNE PERFORMERE ALE SEZONULUI

100 m: 11,5 Valeria Bufanu, 11,5 Mariana Goth, 11,6 Mariana Suman, 11,7 Sanda Angelescu, **11,8 Eleonora Monoranu**, 11,9 Viorica Enescu, 11,9 Aura Mărăşescu, **12,0 Olga Damian, 12,0 Adriana Surdu**, 12,0 Marioara Lazăr, 12,0 Veronica Anghel, 12,0 Elena Vintilă.

200 m: 23,7 Valeria Bufanu, 23,8 Mariana Goth, **24,4 Eleonora Monoranu**, 24,5 Sanda Angelescu, 24,6 Mariana Suman, 25,0 Olga Damian, 25,1 Aura Mărăşescu, 25,2 Ruxandra Marinescu, 25,2 **Liliana Leau, 25,3 Mariana Nedelcu**, 25,3 Viorica Enescu, 25,3 **Adriana Surdu**, 25,3 Alexandrina Bădescu.

400 m: 53,9 Mariana Suman, 54,3 Alexandrina Bădescu, **55,4 Eleonora Monoranu, 55,8 Liliana Leau**, 56,2 Marilena Bădiţoiu **56,3 Rafira Fiţa, 56,9 Gherghina Iordache, 57,0 Leontina Sălăjean, 57,1 Victoria Ticu**, 57,2 Georgeta Zaharia.

800 m: 2:00,9 Ileana Silai, 2:04,8 Rafira Fiţa, 2:07,8 Mariana Suman, 2:07,8 Maria Lincă, 2:08,0 Elisabeta Baciu, 2:09,9 Natalia Andrei, 2:10,4 Viorica Szeibert, 2:11,3 Claudia Iacob, 2:11,4 Marilena Bădiţoiu, 2:11,5, Valeria Ban.

1500 m: 4:19,5 Maria Lincă, 4:24,9 Elisabeta Baciu, 4:28,8 Maria Puică, 4:29,4 Natalia Andrei, 4:29,8 Elisabeta Ruţă, 4:30,4 Ileana Silai, 4:33,4 Ioana Arăşanu, 4:35,8 Viorica Szeibert, 4:36,5 Rodica Georgescu, **4:36,6 Cornelia Holub.**

100 m garduri: 12,9 Valeria Bufanu, 13,6 Viorica Enescu, 13,8 Elena Vintilă, 13,9 Elena Mîrza, **13,9 Marta Szatmari**, 14,1 Valeria Biduleac, 14,2 Marcela Miloşoiu, 14,2 Cornelia Popescu, 14,3 Anamaria Vitallos, 14,4 Maria Salamon, 14,4 Niculina Manea.

Înălţime: 1,87 Cornelia Popescu, 1,79 Virginia Ioan, 1,72 Marghioliţa Matei, **1,70 Roxana Vulescu**, 1,70 Draga Comşa, 1,70 **Georgeta Păcurariu**, 1,68 Elena Vintilă, 1,66 Ildiko Bokor, **1,65 Doina Crăciun, 1,65 Georgeta Pop.**

Lungime: 6,51 Viorica Viscopoleanu, 6,33 Elena Vintilă, 6,30 Alina Popescu, 6,28 Valeria Bufanu, 6,17 Maria Salamon, 6,16 Cornelia Popescu **6,06 Dorina Cătinean, 5,92 Lucia Jinga, 5,88 Olga Ciobanu**, 5,88 Florica Boca.

Greutate: 17,22 Valentina Cioltan, 17,04 Ana Sălăjean, 16,11 Mihaela Loghin, 15,63 Carmen Ionescu, 14,90 Lia Manoliu, 14,38 Monica Cocuţ, 14,19 Mihaela Peneş, 14,14 Olimpia Cataramă, 14,13 Viorica Brad, **14,03 Mariana Constantin.**

Disc: 61,08 Argentina Menis, 60,68 Lia Manoliu, 60,50 Olimpia Cataramă, 57,10 Carmen Ionescu, 53,08 Stefania Lesenciuc, 48,64 Valentina Cioltan, 48,14 Maria Ilii, 47,62 Monica Vasilescu, 46,42 Elvira Cataramă, 45,84 Ana Sălăjean.

Suliţă: 57,62 Marion Becker, 53,82 Ioana Stancu, 52,94 Mihaela Peneş, 52,36 **Eva Zörgö**, 51,76 Stela Ciontu, 51,02 Elisabeta Prodan, 49,32 Elena Neacşu, 48,66 Mihaela Loghin, 48,16 Angela Zîrbo, 46,52 Eva Lazea.

Pentatlon: 4736 Ileana Vintilă, 4651 Cornelia Popescu, 4534 Viorica Enescu, 4375 Rodica Tărălungă, 4352 Maria Salamon, 4259 Marcela Miloşoiu, 4259 Anamaria Vitallos, **4163 Eva Zörgö, 4149 Anca Hoinărescu, 4136 Olga Ciobanu.**

(Atletele subliniate se află la vîrsta junioratului).

N. MĂRĂŞESCU

LUNA MAI — LUNA BOXULUI INTERNAŢIONAL

Pugilişti români în Olanda, R. D. G. şi Polonia

Luna mai va fi extrem de bogată în întîlniri internaţionale pentru boxerii români.

PATRU PUGILIŞTI au fost invitaţi la cea de a 4-a ediţie a turneului internaţional din Olanda, a cărui ultimă ediţie a fost cîştigată de reprezentanţii României. La competiţia dotată cu trofeul Bergström Brîl şi-au confirmat participarea, pînă acum, boxeri din 13 ţări, printre care U.R.S.S., Polonia, Ungaria, Italia, Franţa. Pugiliştii vor fi cazaţi la centrul sportiv din oraşelul Zeist (unde au locuit recent şi handbalistele noastre), urmînd să dispute diverse faze ale competiţiei în diferite oraşe olandeze. Doar finalele au fost desemnate a se disputa în oraşul Groningen, la 15 mai. Pînă atunci, seriile eliminatorii vor avea loc la 8—9 mai, sferturile de finală la 10—11 mai şi semifinalele la 12—13 mai. Sistemul de punctaj adoptat — pentru a se putea stabili o ţară învingătoare — prevede 6 puncte pentru un loc I, 4 puncte pentru un loc II şi 2 puncte pentru un loc III.

SPRE SFÎRŞITUL LUNII MAI — şi anume între 24 şi 28 — vor avea loc concomitent două turnee internaţionale tradiţionale — unul **la Halle în R.D. Germană** şi celălalt **la Szczecin în Polonia** — de la care de asemenea pugiliştii români nu vor lipsi.

Desemnarea participanţilor români la aceste turnee de primăvară este în funcţie de tinerea sau amînarea campionatelor balcanice, fixate iniţial pentru luna mai la Istanbul. Întrucît există divergenţe de păreri privitoare la data de desfăşurare — ţinînd seama de apropierea Jocurilor Olimpice — Comitetul balcanic de box se va întruni, în zilele de 13 şi 14 februarie la Istanbul, pentru a decide definitiv asupra celui mai potrivit moment pentru ţinerea campionatelor la care sînt chemaţi să se prezinte boxerii din Balcani.

schi

Azi şi mîine

PE PANTELE MUNŢILOR

Azi, pe Pîrtia Lupului, cu plecarea din apropierea cabanei Cristianul Mare, se va da startul în prima probă a „Cupei A.S.A.", slalomul uriaş, care se va disputa în două manşe. La întrecere vor participa tot ce are mai bun schiul nostru alpin, iar printre protagonişti se vor număra: *Dorin Munteanu, Gheorghe Vulpe, Nicolae şi Vasile Creţoi, Paul Ivănescu, Nicolae Ghimbăşan, Mihai Bălan, Alexandru Bogdan, Constantin Tudor, Dan Rimbeţu, Ştefan Moldoveanu, Ion Tirea*, iar la fete *Gizela Mores-Sindrilaru, Minodora Zerman, Maria Cimpeanu, Maria Trestian* etc.

Duminică, aceeaşi pîrtie, apreciată ca una din cele mai bune din Europa, va găzdui prima coborîre oficială a sezonului pentru schiorii noştri alpini.

Pe Clăbucetul Taurului din Predeal se vor întrece cei mai buni juniori din ţară în probele de slalom special şi uriaş.

La Sinaia, biatloniştii şi fondiştii juniori vor concura în două competiţii care au fost dotate cu „Cupa Cumpătul".

Din convorbirile telefonice avute cu corespondenţii noştri din cele trei staţiuni montane, am aflat că în ultimele zile au apărut semne evidente ale unei apropiate căderi masive de zăpadă. Să sperăm că aceste previziuni se vor adeveri completînd fericit prevederile meteorologilor.

CONCURSURI, CONCURSURI

Semenicul a găzduit etapa judeţeană a campionatului naţional al copiilor la schi fond şi alpin. IATĂ CÎŞTIGĂTORII: *fete I*: Gabriela Mănăilă; *fete II*: Karin Koch; *fete III*: Cristina Strobl. *Băieţi I*: Adrian Iovanovici; *băieţi II*: Horst Burman. *Slalom special: băieţi I*: Dan Munteanu; *băieţi II*: Ferdinand Fanckaly; *băieţi III*: Mihai Kovary. *Fete I*: Monica Veber; *fete II*: Magda Cristian; *fete III*: Emanuela Meriesan. *(Doru GLĂVAN*-coresp).

★

Pe pîrtiile din împrejurimile oraşului Vatra Dornei s-au disputat întrecerile fazei judeţene a campionatului naţional al copiilor. Au participat peste 100 de schiori din Vatra Dornei, Cîmpulung, Gura Humorului, centrul Brodina. *Învingători:* FOND (1,5 km) *fete II*: D. Olaru (V. Dornei); *băieţi* (2 km) C. Potolescu (V. Dornei); *băieţi* (3 km) I. Mazăre (Cîmpulung); *junioare I* (3 km): C. Mititelu (V. Dornei); *juniori II* (5 km): P. Ciobanu (Cîmpulung); *juniori I* (5 km): F. Chiriluş (V. Dornei); *juniori I* (10 km): P. Chiriluş (V. Dornei). SLALOM SPECIAL: *fete* (pe diferite cat. de virstă): C. Andrea, A. Hangic: *băieţi* (pe diferite cat. de vîrstă): D. Niţă, C. Buta, R. Buta, D. Cuharec, M. Miron. SLALOM URIAŞ: *fete:* G. Carpea, V. Hangic; *băieţi:* D. Cuharec, C. Guga. COBORÎRE: *fete:* G. Carpea, A. Hangic, *băieţi:* D. Cuharec, C. Guga. *(C. ALEXA* — coresp. judeţean).

Fondiştii ce s-au întrecut săptămîna trecută nu au beneficiat de condiţii dintre cele mai bune în concurs Dovadă, imaginea alăturată surprinsă de fotoreporterul nostru Paul ROMOŞAN în competiţia internaţională dotată cu „Cupa Caraiman". Se crede că de azi pîrtiile vor îmbrăca un strat adecvat de zăpadă

volei

„CUPA PROGRESUL"

În cursul săptămînii s-au desfăşurat noi întîlniri în cadrul competiţiei de volei feminin dotată cu „Cupa Progresul". Miercuri, în sala din str. dr. Staicovici s-au întîlnit echipele Dinamo şi Progresul. Au cîştigat relativ uşor dinamovistele, în trei seturi, adversarele lor opunînd rezistenţă doar în setul II, cînd au condus cu 13—10. Joi, în aceeaşi sală, s-au întîlnit echipele Flacăra roşie şi Progresul (junioare). Întîlnire ce a dat cîştig de cauză, după o luptă inegală, primei echipe. Tot joi, dar de data aceasta în sala Liceului N. Kretulescu, Spartac s-a impus în faţa junioarelor de la Şcoala sportivă 2, după 3 seturi, mai mult datorită lipsei de experienţă şi maturitate a acestora. Rezultate tehnice: Dinamo — Progresul 3—0 (7, 13,7); Flacăra roşie — Progresul (j) 3—0 (10, 9, 6); Spartac — Şc. sp. 2 (j) 3—2 (—4, 10, —14, 14, 10). Iată cum arată clasamentul competiţiei înaintea ultimelor jocuri: 1. Spartac 6 p (9:4) din 3 jocuri, 2. Flacăra roşie 5 p (8:5) — 3 j. I.T.B. Informaţia 4 p (6:0) — 2 j. 4. Progresul 4 p (3:8) — 3 j. 5. Şc. sp. 2 — 3 p (6:9) — 3 j; 6. Progresul (j) — 3 p (0:9) — 3 j; 7. Dinamo 2 p (3:0) — 1 joc. Programul următoarelor etape: azi, în sala Progresul, de la ora 17: Flacăra roşie — I.T.B. Informaţia, Progresul — Spartac Şc. sp. 2 — Dinamo, Mîine în aceeaşi sală, de la ora 9: Flacăra roşie — Dinamo, I.T.B. Informaţia — Spartac.

Iulian COSTINIU

baschet

„3 SECUNDE"

● Azi la ora 16 are loc, în sala de la etajul 8 a sediului C.N.E.F.S., plenara Comitetului federal, în cadrul căreia va fi analizată activitatea pe anul 1971 şi se vor dezbate planul de măsuri, bugetul şi calendarul competiţional din 1972. În afara membrilor comitetului federal, la plenară mai iau parte componenţii colegiilor şi comisiilor centrale, ai comisiei municipiului Bucureşti, antrenori şi arbitri divizionari, baschetbalişti fruntaşi, reprezentanţi ai cluburilor şi asociaţiilor sportive.

● Următorii arbitri au fost programaţi de F.I.B.A. să conducă meciuri în competiţiile europene: **G. Chiraleu** (1 februarie, O.K.K. Belgrad — Olympique Antibes în cadrul „Cupei Koraci"); **C. Negulescu** (10 februarie, Egyertetes Budapesta — Daugava Riga în „C.C.E." la fete); **M. Aldea** (10 februarie, Sparta CKD Praga — Marita Plovdiv, în „C.C.E." la fete); **I. Petruţiu** (9 februarie, Hapoel Ierusalim — La Gerbe Montceau les Mines în „Cupa cupelor", la fete). G. Chiraleu şi I. Petruţiu au fost invitaţi de federaţia turcă de specialitate să conducă, în zilele de 5 şi 6 februarie, la Istanbul, două dintre cele mai importante meciuri ale campionatului naţional.

● Colegiul central al antrenorilor a hotărît ca lotul de juniori să se antreneze cîte trei zile (luni, marţi, miercuri) pe săptămînă în sala Floreasca. Jucătorii din provincie (Cluj, Braşov şi Iaşi) se vor pregăti, în aceleaşi zile, sub îndrumarea antrenorilor stabiliţi de Colegiu. Absentele la două dintre cele trei antrenamente atrag automat suspendarea pe o etapă a campionatului la care participă jucătorul respectiv.

nataţie

SECŢIA DE NATAŢIE A CLUBULUI RAPID

IERI, AZI ŞI... ÎN VIITORUL APROPIAT

N-am putea spune că secţia de înot a clubului Rapid Bucureşti se numără printre fruntaşe în activitatea competiţională. Dar nici printre codaşe nu-i găsim locul. Este o secţie cu o activitate şi un randament mediu. Astfel a şi fost catalogată, într-un document oficial, după ultimul concurs republican al anului trecut. Ne referim la „Cupa speranţelor", competiţie disputată la Cluj, unde Rapidul s-a plasat, prin înotătorii săi, pe locul 10 între cele 21 de cluburi prezente în întrecere.

Locul 10 şi 93 de puncte. Pentru înotătorii din Giuleşti, desigur, un progres. La ediţia 1968 a acestei competiţii, sportivii feroviari figurau cu numai... 5 puncte, iar în 1969 cu 56.

La Rapid, nataţia nu este o activitate recentă. Unii dintre veteranii acestui sport îi plasează începuturile în anul 1927, iar de succesele sportivilor din club sînt legate numele multiplului campion şi recordman al ţării, Dante Gherman, sau al inimosului Alexandru Lascu, cel mai prolific sportiv al nataţiei româneşti. Lascu, după cum se ştie, a deţinut supremaţia săriturilor de la trambulină timp de peste 20 de ani. Şi au mai fost Gheorghe Cociuban, Ovidiu Ionescu, Măriuca Rotaru, Nicoleta Ştefănescu şi alţi numeroşi înotători care prin frumoasa lor comportare au făcut cinste nu numai culorilor clubului, dar şi tricolorului ţării.

În perioada 1964—1967, secţia de înot a Rapidului a marcat însă un declin. Cauzele căderii? Nu este cazul să le analizăm după atîta timp. Important este faptul că momentul de criză a putut fi, în linii mari, depăşit şi cel mai important lucru a fost modul prin care s-a înţeles să se treacă de impas. De fapt s-a şters totul cu buretele şi s-a pornit de la zero; la formarea unor cadre proprii, copii preluaţi de către cei doi antrenori ai secţiei, Leo Ungur şi Emanoil Vasiliu, direct de la centrul de iniţiere.

Muncă migăloasă, însă tenace, dusă cu pasiune şi, încet-încet, acţiunile Rapidului în materie de înot au început să crească din nou. Saltul în clasamentul „Cupei speranţelor" se datorează tocmai copiilor preluaţi de secţie în 1967. Dintre aceştia, Virgil Boboc este campion naţional la juniori mici (200 m bras), Mihai Simion este dublu campion naţional la copii categoria B (100 şi 200 m bras), iar Minda Vasiliade, dublă campioană naţională, la aceeaşi categorie de vîrstă (100 m delfin şi 200 m mixt).

Asupra unor succese ale clubului — chiar şi aşa limitate cum sînt (numărul performerilor este încă extrem de redus) — am mai putea insista. Ne oprim, totuşi, aici, deoarece în prezent, la clubul feroviarilor această ramură de sport este pe cale să păşească pragul unei noi etape de dezvoltare. Anul trecut, în octombrie, secţia de nataţie a fost dotată cu un bazin cu apă încălzită, cu vestiarele aferente şi, în general, bine utilată. De aceea, începînd din acest an, pretenţiile în materie de înot la clubul Rapid vor creşte considerabil. Bazinul despre care vorbim este prima bază sportivă de acest gen amplasată în perimetrul ocupat de cartierele Giuleşti şi Griviţa care au o puternică tradiţie sportivă şi unde — este dovedit — nu numai fotbalul are... priză.

La bazinul din Giuleşti se va deschide, şi un centru de iniţiere, iar cursanţii, avem convingerea, vor fi de ordinul sutelor. Aceasta impune, bineînţeles, organizare. O organizare minuţioasă, care să îmbine armonios activitatea sportivă de masă cu cea de performanţă.

G. ŞTEFANESCU

POPICE

ACTUALITĂŢI

ANTRENAMENTE CONTROLATE LA LOTURI

Cei douăzeci de jucători şi jucătoare care se pregătesc pentru C.M. '72 au avut zilele trecute un antrenament controlat pe pistele arenei Constructorul din Capitală. Nu s-a jucat la probele clasice de 100 sau 200 lovituri mixte, ci la figuri şi canale impuse. Cei doi antrenori care se ocupă de pregătirea selecţionabililor — **Al. Andrei** (la femei) şi **F. Popescu** (la bărbaţi) — au fost mulţumiţi, în special, de evoluţia jucătoarelor **Elena Trandafir, Ildico Grozăvescu-Jijic, Cornelia Petruşca, Crista Szocs** şi a jucătorilor **P. Purje, I. Băiaş, D. Dumitru** şi **I. Tismănaru.**

Din lotul feminin nu mai face parte maestra emerită a sportului, **Margareta Szemanyi**, care a fost timp de 15 ani, una dintre cele mai bune jucătoare ale echipei naţionale, de trei ori consecutiv campioană mondială pe echipe. Margareta Szemanyi s-a dedicat în ultimul timp muncii de instruire a tinerelor sportive la C. S. Voinţa Tg. Mureş. În această nouă misiune, inimoasa sportivă mureşeancă a şi obţinut rezultate frumoase, una dintre elevele ei, Erica Szasz, a fost selecţionată în lotul care se pregăteşte pentru mondiale.

PLENARA F.R.P.

Azi va avea loc plenara anuală a Federaţiei române de popice, care va analiza activitatea pe anul 1971, va aproba obiectivele pe 1972 (calendarul intern şi internaţional) şi bugetul federaţiei. La plenară participă membrii comitetului federal, membrii colegiilor centrale, preşedinţii comisiilor judeţene, antrenori şi sportivi fruntaşi.

EXCURSIE LA C.M. DIN IUGOSLAVIA

F.R.P. se află în tratative cu Ministerul Turismului pentru organizarea unei excursii la Split, în Iugoslavia, unde în perioada 28 mai — 5 iunie vor avea loc campionatele mondiale. La această excursie urmează să participe jucători de popice, antrenori şi tehnicieni din sportul popicelor.

UN BOGAT PROGRAM INTERNAŢIONAL PENTRU REPREZENTATIVE

Înaintea campionatelor mondiale reprezentativele naţionale vor susţine o serie de partide internaţionale cu cele mai puternice formaţii de pe continent. Astfel, în zilele de 25—26 martie va avea loc la Mangalia dubla întîlnire **România — Ungaria.** În luna aprilie, sînt programate următoarele confruntări: 8—9 **Iugoslavia — România,** 15—16 **R. D. Germană — România** şi 22—23 **Cehoslovacia — România.** (t.r.)

ÎN BUCEGI SE DESFĂŞOARĂ PRIMUL RALIU SALVAMONT

În Munţii Bucegi se desfăşoară în aceste zile, primul „Raliu Salvamont", organizat în ţara noastră. Iniţierea acestui nou gen de întrecere între echipele de Salvamont a fost determinată de discuţiile ce au avut loc cu prilejul Simpozionului internaţional de la Predeal, cînd s-a subliniat necesitatea de a se pune accentul pe latura practică a instruirii acestor formaţii.

La întrecere participă echipa Salvamont din diferite judeţe şi centre din ţară (Braşov, Baia Mare, Sibiu, Buşteni, Sinaia ş.a.). Juriul, alcătuit din medici specialişti şi din alpinişti, va puncta — conform regulamentului — atît comportarea din punct de vedere tehnic-sportiv, cît şi pe latura cunoştinţelor de prim-ajutor medical.

„Cupa Federaţiei de turism-alpinism", o serie de plachete şi diplome vor răsplăti echipele şi pe componenţii lor care se vor evidenţia în acest concurs.

SFÎNTA IGNORANŢĂ

Dintre criticile care se pot adresa federaţiei noastre de tenis de masă, una principală s-ar putea referi la prea marea ei îngăduinţă faţă de antrenori, cu precădere faţă de cei din Capitală. Ultimii fiind, de fapt, autorii actualului impas prin care trece sportul cu mingea de celuloid la noi. Şi, totuşi, în pofida „producţiei" slabe a majorităţii antrenorilor români de tenis de masă, forul de resort a continuat să-i ajute, să le creeze condiţii din ce în ce mai bune de pregătire, să le acorde încrederea.

Astfel, în scopul efectuării unor schimburi de experienţă au fost organizate consfătuiri cu antrenorii. Chiar de curînd, la „internaţionalele" de la Cluj, federaţia a invitat pe cheltuiala ei 11 antrenori care să urmărească întrecerile. Mai mulţi tehnicieni au fost trimişi în străinătate (ne referim la cei din cadrul cluburilor şi asociaţiilor). Numai anul trecut au avut loc 8—10 deplasări peste hotare, în afara antrenorilor loturilor republicane. Dar rezultatele întîrzie încă să apară. De ce? Poate că relatarea unui fapt petrecut de curînd va ajuta la o mai bună lămurire a acestei „enigme".

Zilele trecute, antrenorii bucureşteni, în corpore, ne-au dat un exemplu de crasă superficialitate şi dezinteres, de totală ignoranţă. Se ştie că faimoşii jucători chinezi, campioni ai lumii, au fost oaspeţii noştri şi s-au antrenat în sala Floreasca, timp de o săptămînă, zilnic cîte 3—4 ore, împreună cu jucătorii români. Tot timpul cît a durat, această pregătire comună a fost urmărită cu viu interes de numeroşi sportivi, diferiţi antrenori de la alte sporturi. Dar dintre cei 13 antrenori (9 cu cîte o normă întreagă) bucureşteni, cu excepţia Ellei Constantinescu şi a lui Ion Pop, nici unul nu a fost văzut o clipă măcar la Floreasca! Au fost oare, toţi atît de ocupaţi? Sau poate nu mai au nimic de învăţat? Deşi aşa ceva nu reiese de loc din activitatea lor. Ce părere au cluburile şi asociaţiile unde sînt salariaţi? Fără pasiune şi perfecţionare continuă, fără focul sacru în profesiunea aleasă, nu se pot realiza lucruri bune. Numai acest exemplu face ca orice comentariu să fie de prisos.

C. COMARNISCHI

LA PIATRA ARSĂ, ÎNTRECERILE BOBERILOR CONTINUĂ

Miercuri şi joi s-a disputat, la Piatra Arsă, concursul de bob dotat cu „Cupa Federaţiei". Întrecerea, cuprinzînd o manşă, a fost de un bun nivel tehnic, iar tinerii boberi au demonstrat frumoase posibilităţi de progres. **Rezultate:** 1. Bogdan — Panaitescu 132,85; 2. Stavarache — Popa 133,22, 3. Bunea — Lospă 133,98, 4. Burbea — Sipos 134,42; 5. Stoican — Juncu 134,67; 6. Gurgui — Căpitanu 134,97.

În „Cupa Bucegi" s-au înregistrat următoarele rezultate: 1. Dragomir — Mustaţă 44,68; 2. Stavarache — Popa 44,82; 3. Stoian — Panaitescu 44,85.

Vineri a avut loc disputa pentru cupa memorială „Budişteanu — Glavcec", care s-a încheiat cu următoarele rezultate: 1. Secui — Vilcea 44,47; 2. Bărbieru — Solomon 45,20; 3. Olaru — Gălăţeanu 45,45.

În „Cupa Federaţiei" pentru piloţii de grupa B (4 manşe) s-au înregistrat următorii timpi: 1. Bîrlică — Bîrsan 90,51; 2 Bălan — Crăciunescu 90,57; 3. Secui — Vilcea 90,96.

Mihai BOTA — coresp.

PERFECŢIONAREA SPORTIVĂ

(Urmare din pag. 1)

oada activităţii sportive, modul în care talentul şi strădania se bazează şi se împletesc cu avuţia spirituală. Existenţa unui raport precar între aceste două componente explica în bună măsură platourile de performanţă, renunţările premature, ezitările care împiedicau pe sportivi să se realizeze la nivelul absolut al posibilităţilor de care dispun. **Clădirea unei vieţi sportive doar pe pivotul măiestriei tehnice explică în multe cazuri eşecurile sociale ale vieţii post sportive, sau — tot atît de grav — crizele sufleteşti, rătăcirile, confuzia, pierderea dimensiunilor propriei sale fiinţe în contextul colectivităţii, pe care o jenează şi o lezează, deşi aceasta îl onorează şi îl aplaudă!...**

Actele de vedetism, atît de incompatibile cu esenţa întregii vieţi a societăţii noastre socialiste, încălcarea regulilor fair-play-ului pe terenul de sport sau în stradă, comoditatea gîndirii şi acţiunii (care nu pot fi reduse doar la sfera preocupării sportive, chiar dacă aceasta are caracter dominant la un moment dat), o mare disponibilitate pentru aderări la obiective goale de sensuri, dezordini în înfăţişare şi în idei, o sărăcie de date şi de puncte de sprijin în judecăţi, o absenţă şi un dezinteres pentru valorile culturale, pentru care sportivul are condiţii excepţionale de recepţionare şi reţinere, o uitare şi uneori chiar negare a unor realităţi, pentru care alţi tineri, mulţi oameni au pierit sau şi-au dăruit ce-au avut mai nobil, mai durabil şi mai de neînlocuit din trăirea lor, toate acestea, sau numai unele din ele, pot să se ivească în compartimentul acestui gen de sportiv. **Dar, oricît de sporadice, de netipice ar fi aceste manifestări, şi chiar dacă o singură dată, într-un singur loc, s-au înregistrat, ele se explică prin muncă educativă dusă la un nivel scăzut, în unităţile sportive, încet, fără elan şi pricepere.**

Sportivul nu se poate cunoaşte cu adevărat pe sine fără sprijinul, fără prezenţa colectivului. Răspunderea formării profilului său moral, politic, ideologic, cade şi pe umerii noştri. Nu ne putem scutura de ea, argumentînd doar prin valoarea rezultatelor sportive. Ele nu reprezintă totul şi în ultimă analiză nici măcar esenţialul: important este ce om le realizează! Şi pentru a coborî o singură dată din zona ideilor, mă opresc lîngă Lia Manoliu, omul şi sportivul care prin curba vieţii şi a rezultatelor sale, prin filozofia şi dăruirea ei pentru sport, pentru etalonul pe care l-a creat aproape fără precedent în istoria sportului mondial, îmi dă cel mai puternic argument în susţinerea tezei echilibrului componentelor instruirii şi educării în cadrul aceluiaşi proces de modelare pe care domeniul nostru îl adaugă celorlalte, consacrate şi verificate de experienţa omenirii.

RÎNDURI DIN SCRISORILE DV....

● „Pentru păstrarea şi dezvoltarea actualelor succese la tenis şi handbal — unde se poate vorbi de două şcoli româneşti — propun ca în ţara noastră — la Bucureşti, în oraşe mari sau mici, în zone turistice — să se realizeze baze moderne pentru aceste sporturi. Felicitări şi ani mulţi lui Năstase şi Ţiriac". (CONSTANTIN CĂRBUNARU, Bucureşti, sectorul 4). **Mulţumindu-vă pentru frumoasa scrisoare, — din care am reprodus puţin — vă asigurăm că în obiectivele C.N.E.F.S. şi, desigur, ale organelor locale, figurează tot ceea ce în rîndurile dv. apreciaţi ca util pentru dezvoltarea sportului din ţara noastră.**

● „Sînt admirator al patinatoarei germane Sonja Morgenstern..." (A. LASZLO, str. P. Rareş 16, Galaţi). **În ziarul nostru din 19.I. 1972 — pag. 4, găsiţi un material despre Sonja.**

● „Vreau să joc la juniorii echipei Dinamo. Terenul este lîngă casa mea, clubul patronează şcoala noastră, am 16 ani..." (NEAGU N. RADU, str. Existenţei 36, Bucureşti). **Simplu.. mergi la club, vezi cînd au antrenamente juniorii şi spune că vrei să joci. Totu-i să ştii ceva fotbal...**

● „Mi-a plăcut articolul «Weekend cu Bătrîna doamnă» despre U.T.A. Numai că Aradul — cum se spune în poezia trimisă de tov. St. Tripşa — nu-i în Banat". (R.I. Arad). **Doar cîndva a făcut parte din Banat, într-o veche împărţire administrativă. Deci, aveţi dreptate. O fi fost o figură de stil...**

● „Am urmărit unele meciuri ale echipei Ungariei; joacă în viteză, are o foarte bună condiţie fizică şi e puţin cam dură. Înaintaşii trag foarte bine la poartă, rapid, neaşteptat. Să nu fie lăsaţi de apărătorii noştri". (IORDACHE AIOANEI, str. Înfrăţirii 4 A, Timişoara). **Am şi dat scrisoarea dv. — cum ne-aţi solicitat — antrenorului echipei naţionale.**

● „Abonaţi-mă la ziarul Sportul..." (OLAR LEONTIN, Calea A. Vlaicu, bloc G1, Arad). **Imposibil. Este ceva ce nu pot face decît oficiile P.T.T.R., factorii poştali.**

● „De ce iarăşi Neagu în formaţia tricolorilor?... De ce nu Năstase?... Dar Tătaru?..." (TUDOR ILIE, bd. Republicii 114, Constanţa). **Fiindcă aşa au apreciat antrenorii chemaţi să facă selecţia. Nu vă putem răspunde noi în locul lor. Cert este că în lotul reprezentativ, lotul olimpic, sau echipele de club, mulţi dintre cei propuşi de dv. — Domide, Kun II, Tătaru, Năstase ş.a. — au plecat sau vor pleca în acest sezon pentru pregătiri în turnee peste hotare.**

CITIŢI Nr. 2 AL REVISTEI SPORT

Din cuprins:
● „ORA SAPPORO" A SOSIT — ultimele fotografii dinaintea startului în cea de a XI-a ediţie a Jocurilor Olimpice de iarnă.
● FOTBAL. „Familia U.T.A." — reportaj cu fotbaliştii arădeni la ei acasă.
● Prezentarea celui mai bun fotbalist european al anului 1971 — olandezul Cruyff.
● De la Chamonix la Sapporo — „Olimpiadele albe" de-a lungul anilor.
● Reportaj de anticipaţie: „Încotro se vor îndrepta medaliile Jocurilor Olimpice de iarnă de la Sapporo?"
● Cei mai buni boxeri din Europa — România şi U.R.S.S. pe primul loc, după clasamentul pe categorii de greutate.
● SPORT-MAGAZIN.

Procuraţi-vă acest număr la chioşcurile de difuzare a presei din Capitală şi provincie.

STEAUA joacă azi cu Paulista din Jundiai

SAO PAULO, 28 (prin telefon). După partida cu Vasco da Gama, pentru jucătorii echipei Steaua Bucureşti, aflată în turneu în Brazilia, a urmat o săptămînă de pregătiri.

Sîmbătă, fotbaliştii români vor susţine o nouă întîlnire, de data aceasta în compania echipei **Paulista**, care activează în divizia naţională, în cadrul statului Sao Paulo.

Paulista este o echipă din localitatea Jundiai, situată la 60 de kilometri de Sao Paulo, într-o zonă a strugurilor şi vinului.

Echipa braziliană are o bună valoare, e tînără şi practică un joc rapid. Întîlnirea se va desfăşura pe stadionul din Jundiai, sîmbătă după-amiază.

După meciul cu **Vasco da Gama**, presa şi cronicarii sportivi de aici consideră că echipa română a făcut în întîlnirea de la Rio cel mai bun joc al său de la venirea în Brazilia. Fotbaliştii români au dominat în repriza a doua, dar jocul slab în fazele de finalizare nu le-a permis să înscrie şi goluri. De fapt, ineficacitatea constituie maladia cronică a evoluţiei echipei române.

„Journal Des sportivo" îi remarcă pe Sătmăreanu.

În încheiere, voi comunica un rezultat care interesează, desigur, pe amatorii de fotbal din România. Aseară (n.r. joi), **Palmeiras** (care a întrecut cu 7—0 pe Steaua) a terminat la egalitate cu Corinthians : 1—1.

În afara jocului de sîmbătă, Steaua va mai susţine două partide, iar pe data de 10 februarie va pleca spre patrie.

Pedro VILLA

Mîine :

PROGRESUL BUCUREŞTI — SPARTAK VARNA

Duminică dimineaţa, stadionul din strada dr. Staicovici va găzdui primul meci internaţional amical al sezonului din Capitală, între **Progresul Bucureşti** şi **Spartak Varna** (echipă clasată pe locul 6 în divizia A a campionatului Bulgariei). De remarcat că ambele formaţii s-au întîlnit duminica trecută în Oraşul Gh. Gheorghiu-Dej, întîlnirea terminîndu-se cu un scor egal : 3—3. Partida de la Bucureşti va începe la ora 11.

fotbal

GROSICS: „O CONFRUNTARE MAI ECHILIBRATĂ DECÎT ORICÎND ÎNTRE ECHIPELE ROMÂNIEI ŞI UNGARIEI"

După două zile de incertitudini, din cauza programului său profesional foarte încărcat, îl avem în faţă — graţie concursului binevoitor oferit de colegii de la „Népsport" Budapesta — pe Gyula Grosics. În ciuda anilor care s-au scurs de la retragerea din activitatea de jucător, pare foarte puţin schimbat. Ţinuta sa zveltă, părul lipsit de orice fir alb, jovialitatea specific tinerească cu care ne întîmpină ne reamintesc aproape perfect imaginea celui ce cu un deceniu în urmă, era în plină vigoare sportivă şi se bucură încă — în postură de apărător al buturilor reprezentativei Ungariei — de stima şi preţuirea întregii lumi fotbalistice.

Înainte de a intra în tema propriu-zisă a interviului solicitat de noi (dubla partidă de fotbal dintre echipele României şi Ungariei), ne întreţinem amical cu Grosics, reconstituind, împreună cu fostul internaţional maghiar, momentele mai importante ale strălucitei sale cariere de jucător, care a cuprins 88 de prezenţe în echipa naţională, prima dintre ele datînd din anul 1947 (într-un meci cu Albania, la Budapesta), iar ultima din 1966 (într-o partidă cu Iugoslavia, tot la Budapesta). Ani şi ani la rînd portar al unei echipe ajunse la o înaltă clasă de joc (cum, după propria sa mărturisire, „Ungaria nu o mai poate avea curînd"), Grosics ne vorbeşte cu nostalgie despre marile victorii asupra reprezentativei Angliei (7—1 la Budapesta şi 6—3 la Londra), ca şi despre dramaticele partide ale campionatului mondial de la Berna, din 1954, cînd formaţia Uruguayului (învinsă, totuşi, în prelungiri cu 4—2) a constituit cel mai greu adversar întîlnit vreodată.

Reamintirea acestor pagini de adevărată glorie sportivă ne determină cu atît mai mult să-i mărturisim suprinderea noastră pentru hotărîrea luată de a renunţa la viaţa stadionului, de care ar fi putut rămîne legat ca antrenor, aşa cum este cazul cu alţi colegi din generaţia sa.

— Ştim că sînteţi director comercial al unei importante întreprinderi de transporturi — „Volan" — cu ramificaţii în întreaga ţară. Nu v-ar fi dat, totuşi, satisfacţii mai mari prezenţa dv. acolo, pe gazon, în mijlocul fotbaliştilor, ca antrenor al unei echipe ? — l-am întrebat.

— Recunosc că mi-a fost foarte greu să ies din această dilemă la care vă referiţi, ne-a replicat Grosics. Pînă la 42 de ani (n.n. el are acum 45), viaţa mea a fost în mare măsură dedicată fotbalului. După ce m-am retras ca jucător, am activat, timp de vreo 4 ani, ca antrenor la echipele Tatabanya şi Salgotarjan. Noua mea calitate nu mi-a oferit, însă, satisfacţiile pe care le doream şi la care mă aşteptam. Am întîmpinat multe greutăţi şi, în cele din urmă, după un dramatic dialog cu mine însumi, am hotărît că e mai bine să renunţ. Nu m-am rupt, totuşi, de viaţa tumultuoasă a arenei. Inima mea a rămas încă acolo. Iar ca preşedinte (obştesc) al clubului „Volan" mă consider strîns legat de mişcarea sportivă, de sportul căruia i-am consacrat cei mai frumoşi ani ai tinereţii mele. Nu vreau să o luaţi ca o laudă, dar trebuie să vă spun că acest club sportiv, care cuprinde 17 asociaţii răspîndite în toată ţara, dispune de mari posibilităţi de afirmare, are perspective dintre cele mai frumoase.

Cum Grosics a jucat de 4 ori în compania echipelor reprezentative ale României, era firesc să-i solicităm părerile în legătură cu apropiata confruntare fotbalistică româno-ungară din sferturile de finală ale campionatului european.

— Comparativ cu perioada activităţii dv., care credeţi că este potenţialul actual al echipei Ungariei ?

— Fotbalul maghiar a trecut în ultima vreme printr-un evident declin, el nu mai are calitatea celui de pe vremea generaţiei mele. N-aş putea spune, însă că din cauza lipsei de talente. Cheia problemei trebuie căutată — după opinia mea — în mentalitatea care s-a creat şi care persistă în lumea fotbalului de la noi. Jucătorii noştri de azi privesc lucrurile foarte uşor, se pregătesc superficial, comportamentul lor general lasă de dorit. Şi în aceste condiţii rezultatele bune nu pot veni de la sine.

Trebuie să recunosc, însă, că în privinţa echipei naţionale se simte un început de reviriment, marcat de venirea la conducerea ei tehnică a antrenorului Illovszky. Acesta are marele merit de a fi preluat echipa într-o situaţie foarte grea, după un 0—3 la Sofia, cu Bulgaria, şi 1—1 la Budapesta, cu Franţa, şi de a fi reuşit — prin metodele sale — să o redreseze şi să o promoveze printre primele opt din Europa. Cunoscut ca foarte conştiincios şi serios în ceea ce face, Illovszky confirmă prin rezultatele obţinute că este şi un bun psiholog şi pedagog, calităţi care lipseau întrucîtva predecesorilor săi. Aflîndu-se acum pe mîini atît de bune, este de aşteptat ca echipa ungară să-şi continue ascensiunea, să revină în rîndurile elitei europene, şi un prilej foarte nimerit îl oferă însuşi acest dublu examen cu reprezentativa ţării vecine.

— Folosind aceeaşi comparaţie, ce impresie vă face fotbalul românesc de astăzi ?

— N-am avut în ultima vreme ocazia să urmăresc, decît indirect, echipele româneşti, care par să demonstreze un progres remarcabil. Din cîte mi-am putut da seama, urmărind la televizor partida România — Cehoslovacia, cred că fotbalul românesc a devenit mai bun ca înainte pe plan tehnic şi tactic.

— Cum vedeţi, atunci, dubla confruntare dintre aceste două echipe şi care credeţi că va fi deznodămîntul ei ?

— Mai mult decît oricînd, prevăd o confruntare echilibrată, fiindcă ambele echipe sînt acum cam de acelaşi nivel. Reprezentativa României are, totuşi, un mic avantaj, deoarece va juca primul meci la Budapesta. Eu sper, însă, în calificarea echipei Ungariei.

— În încheiere, am dori să cunoaştem pronosticul dv. în privinţa viitoarei campioane a Europei ?

— Anglia sau R. F. a Germaniei. Cîştigătoarea dublei dispute dintre aceste două formaţii are mari şanse la titlul european.

I-am mulţumit amabilului nostru interlocutor, pe care, aşa cum ne-a promis, sperăm să-l revedem şi la Bucureşti, cu prilejul partidei de la 14 mai.

Constantin FIRĂNESCU
Ion OCHSENFELD

Szeretettel üdvözlöm a román labdarúgósport nesztorát. Sok sikert kívánok
Budapest, 1972 január.
Grosics Gyula

Salut cu simpatie suporterii fotbalului românesc. Le doresc mult succes
Budapesta, ianuarie 1972
GROSICS GYULA

Faceţi cunoştinţă cu fruntaşele Diviziei C

CONSTRUCTORUL GALAŢI (seria a III-a)

Situaţia in clasament : 13 8 3 2 31-7 19 p

Echipa de fotbal a constructorilor marelui combinat siderurgic din oraşul danubian a înregistrat o frumoasă performanţă în turul campionatului, ocupînd locul I într-o serie deosebit de puternică, în care activează formaţii valoroase, cum sînt Delta Tulcea, I.M.U. Medgidia sau Viitorul Brăila.

Gălăţenii au suferit în 13 jocuri doar două înfrîngeri, la limită, în deplasare (0—1 cu S. N. Constanţa şi tot 0—1 cu Dunărea Brăila).

Constructorul are pentru noul sezon un lot numeros, în care au fost promovaţi, recent, cîţiva juniori — **Dogărescu, Antipa** şi **Gheorghiu** — din pepiniera proprie şi unul de la echipa judeţeană S.P.I. Galaţi, **Rusu.**

Iată şi lotul care se pregăteşte pentru „bătălia" din retur : **Şerbănoiu (29 ani), Florea (30), Rusu (19) — portari, Calciu (21), Podeţ (27), Olteanu (29), Gall (26), Vulpeanu (29), Chiriazic (19), — fundaşi, Ioniţă (26), Cernega (29), Stoleru (20) — mijlocaşi, Dogărescu (17), Antipa (17), Gheorghiu (18), Voichin (20), Ogescu (26), Enache (20), Manta (27) şi Botescu (24) — înaintaşi.**

Golgeterul turului a fost **Voichin, care a înscris 14 goluri.**

Cei mai buni fotbalişti ai Constructorului în tur : portarul **Şerbănoiu** (a primit doar 4 goluri), fundaşii **Calciu, Podeţ** şi **Olteanu,** mijlocaşul **Stoleru** şi înaintaşii **Voichin** şi **Manta.**

Obiectivul constructorilor gălăţeni pentru primăvară este, bineînţeles, păstrarea locului fruntaş cucerit. Va fi o misiune grea, întrucît Constructorul are un avantaj minim faţă de principalele urmăritoare : Viitorul Brăila are 18, iar Delta Tulcea 17 p.

T. SIRIOPOL-coresp. judeţean

ELECTRONICA BUCUREŞTI (seria a IV-a)

Situaţia in clasament : 13 8 3 2 20—8 19 p

Într-o serie care numără nu mai puţin de 11 formaţii bucureştene era de aşteptat ca liderul, la sfîrşitul turului, să fie una dintre acestea. Şi într-adevăr, după 13 partide, pe primul loc se află Electronica, echipă care în sezonul trecut s-a dovedit la fel de vivace ca divizionara B de acum cîţiva ani... Electronica Obor, care — sub „bagheta" aceluiaşi antrenor, **Sebastian Taciuc** — se număra printre frunţaşele eşalonului secund. Acum i se oferă din nou prilejul de a reîncepe drumul de atunci, căci Electronica beneficiază de un lot tînăr (medie de vîrstă — 22 de ani şi 4 luni) şi valoros.

Iată numele celor 20 de jucători care fac parte din lotul acestei formaţii : portari — **Gh. Moraru** şi **Bunica** ; fundaşi — **A. Hîrlab, I. Moraru, T. Focşa, M. Enciu, Şt. Sabău** ; mijlocaşi — **C. Velicu, S. Ciuleanu, M. Spring, I. Nichifor** ; înaintaşi — **D. Ionescu, I. Radu, M. Nicolau, I. Sandu, V. Tudose, V. Gugiu, I. Tudose, Gh. Lazăr, A. Velicu.** Printre aceştia se numără şi patru juniori de talent, care în momentul de faţă sînt titularii : **Gh. Moraru** şi **V. Tudose** (din pepinieră proprie), **I. Radu** (de la Metalul „23 August") şi **D. Ionescu** (de la Acumulatorul). Unul dintre jucătorii de bază ai formaţiei se dovedeşte a fi atacantul central **V. Gugiu,** care este şi golgeterul echipei cu 6 goluri marcate.

Pregătirile au fost reluate la 15 ianuarie şi programul împărţit după cum urmează : pînă la 15 februarie, pregătire fizică generală şi specifică ; 15 februarie — 15 martie, instruirea tehnică, tactică şi omogenizare. În luna februarie electroniştii susţin mai multe meciuri amicale cu formaţii din diviziile C, B şi A. Echipa se antrenează pe stadionul Electronica (capacitate — 1500 locuri) care a fost regazonat. Instalaţiile sanitare au fost recondiţionate, iar echipamentul este bun şi suficient.

În afara terenului central, fotbaliştii Electronicii au pentru antrenamente şi unul de zgură (40x30), iar pe vreme nefavorabilă ei îşi pot desfăşura activitatea în sala de sport (70x40) a Şcolii profesionale Electronica.

Dumitru NEGREA

IARNA SE NUMĂRĂ... PATINOARELE!

(Urmare din pag. 1)

tele de care avem nevoie pentru ca diferitele terenuri sportive să corespundă normelor regulamentare.

PALATUL PIONIERILOR — PALATUL... PATINATORILOR

Asemenea „Omului cu o m'e de fete" din poveste, Palatul Pionierilor îşi expune în aceste zile de iarnă adevărată, figura de gheaţă : terenurile de tenis şi cele de volei — însumînd o suprafaţă apreciabilă — oglindesc cerul şi coroanele copacilor din jur. Apa, turnată din belşug şi mai ales din timp (**„patinoarul a intrat în a treia săptămînă a existenţei sale"** — prof. **Dumitru Matei**) rezistă zecilor de copii pe patine ; i s-a făcut un strat gros de gheaţă capabil să supravieţuiască chiar şi cîtorva zile de „zero grade". Aşadar, serviciul administrativ al clubului „Cutezătorii" (director adjunct **Constantin Ţurcaş**) a ştiut să întîmpine cu bric-a-brac pasiunile hibernale ale cravatelor roşii din Capitală.

În momentul vizitei noastre, pe patinoar se aflau componenţii secţiei de fotbal care, sub conducerea profesorului Matei, îşi completau pregătirile. În permanenţă se află pe gheaţă unul dintre cei 10—12 profesori de specialitate ai diferitelor secţii sportive. Alături de fotbalişti, gheaţa mai găzduia, într-un număr apreciabil, şi pe copiii veniţi din proprie iniţiativă să patineze. La dispoziţia lor se află 40 de perechi de ghete cu patine (20 pentru băieţi, 20 pentru fete). Folosirea acestor patine este gratuită, la fel ca şi intrarea. Astfel că, aproape 7 ore pe zi, adăugîndu-le şi pe cele de seară, „iluminate", în sunetele melodiilor transmise de la staţia de amplificare, piruetele, plîmbarea liniştită sau... căzăturile, nu se întrerup pe gheaţa din parcul Palatului Pionierilor.

PATINOAR, GHEAŢĂ BUNĂ, PREOCUPĂRI, DAR DE CE... SĂRATE ?

Că prin activitate şi iniţiativă comitetele de locatari şi conducerea asociaţiei sportive din cvartalul de blocuri Ferentari s-au făcut cunoscute — iată un fapt ce nu poate fi contestat. Ne-am dus, aşadar, cu speranţe, care, o dată ajunşi în mijlocul blocurilor, s-au transformat în certitudini : pe terenurile de volei şi handbal, ca şi în bazin, gheaţa — destul de nivelată, deci practicabilă — se oferea amatorilor sportului cu patine. Apa a fost adusă acum zece zile, de la instalaţia de încălzire a cvartalului, prin contribuţia voluntară a persoanelor din conducerea asociaţiei şi a altor locatari. Înşişi beneficiarii, copiii, au pus ferm mîna la amenajarea mantinelei din nisip. Aşadar, zilele de ger trecute au fost tot atîtea zile de vîrf ale an'maţiei, veseliei, mişcării şi hazului. Dar am aflat şi un fapt care ne întristează profund.

— Într-una din dimineţile trecute — ne spune locatarul **Radu Constantin — ne-am trezit cu cîţiva pumni de sare aruncaţi pe gheaţa care începuse deja să se topească.** Probabil, pe unii dintre locatarii blocului 4 C îi deranjează gălăgia...

Cum a fost posibil aşa ceva ? Oare cetăţenii respectivi, care au doar bucătăriile orientate spre suprafaţa de gheaţă (!), nu şi-au dat seama că lovesc în munca unora dintre vecinii lor ? Sau că aici îşi petrec timpul, util şi plăcut, poate chiar copiii lor?

CĂUTĂRI TÎRZII

Ne aflăm în părculeţul din spatele tribunalului (sectorul 5). De abia acum, într-un fel la spartul tîrgului, cînd zilele de ger mare au trecut, se toarnă apă dintr-o cisternă. De ce edilii acestui sector se lasă la voia vremii ? Dacă de-acum înainte nu va mai veni o perioadă de frig în care stratul de gheaţă să se facă de grosimea necesară, nu e păcat de muncă ?

Tot în... stadiul căutărilor, se află şi adm'nistraţia clubului Progresul (director administrativ **Cornel Bianu**). S-a turnat apă de curînd (nu e cam tîrziu ?), ea a îngheţat, dar nivelarea zgurei de pe terenul de baschet s-a făcut neglijent, astfel că gheaţa este zgrunţuroasă. Clubul Progresul doreşte încasări de pe urma patinoarului său natural. Foarte bine. Dar, să facă în aşa fel încît vizitatorii să ştie pentru ce plătesc !

IN CARTIERUL BALTA ALBĂ

Firească, patinoarele sînt destinate mai ales copiilor, micilor şcolari, aşa încît un rol primordial în amenajarea patrulaterelor de gheaţă revine conducerilor şcolilor generale, liceelor şi celorlalte unităţi de învăţămînt. Tocmai de aceea, în raidul nostru anchetă, am ales ca puncte de oprire cîteva şcoli dintr-unul din marile cartiere ale Capitalei — Balta Albă.

Iată-ne, deci, poposind la Şcoala generală 21. Larma caracteristică vîrstei abecedarului ne atrage în spatele şcolii, unde găsim ceea ce căutam : un patinoar natural de dimensiuni relativ mari (30 x 20 m) plin „ochi" de prichindei înălţaţi cu 8—10 cm de patinele aninate cu (sau fără) chei „speciale" de ghete. Fără a executa cine ştie ce „dublu Axel" sau vreuna dintre acrobaţiile lui Nepela, cei aproape 100 de copii se învîrtesc pe oglinda gheţii ca nişte veritab'li... titirezi. Din cînd în cînd (s-a văzut şi la campioni mai mari!) cîte unul se mai oprea vrînd-nevrînd, atingînd pentru o clipă gheaţa rece cu nasul, dar imediat peisajul se refăcea şi toată lumea era în picioare.

Într-un colţ al patinoarului îl întîlnim pe profesorul de educaţie fizică **Dan Spătaru** căruia îi solicităm cîteva amănunte despre amenajarea dreptunghiului de gheaţă.

„Patinoarul nostru a împlinit trei săptămîni de cînd a fost dat în funcţiune. La primele semne de ger am solicitat copiii (dar au venit şi părinţii lor să ne ajute) la curăţirea terenului şi la ridicarea mantinelei. În două zile treaba era gata, iar gerul a mai făcut şi altceva decît să... îngheţe nasurile celor mici. După cum vedeţi, nu ducem lipsă de vizitatori, aşa că veselia, buna dispoziţie, împletite cu învăţarea primelor noţiuni de patinaj, sînt la ordinea zilei".

LA CINCI ŞCOLI AU ÎNGHEŢAT... INIŢIATIVELE !

Am plecat de la Şcoala generală 21 şi, după numai 50 de metri, ne-am oprit la Liceul 43. Din cîte ştiam şi aici trebuie să existe un patinoar, dar el se reducea la cîteva băltoace îngheţate, presărate pe terenul de baschet. Ne-am gîndit că gospodarii de aici or fi făcut economie la... apă !

Am mai trecut şi pe la alte şcoli (66, 88, 69 şi 75), dar liniştea nefirească şi pustietatea terenurilor ne-au arătat că aici s-au „topit" toate pasiunile !

Cum oare nu s-au gîndit profesorii de educaţie fizică din aceste şcoli că gerul punea la dispoziţie cele mai bune condiţii de amenajare a unor patinoare unde puteau fi desfăşurate, nu numai orele de educaţie fizică (într-o formă nouă, atractivă şi interesantă pentru copii), ci şi alte activităţi de recreare (jocuri distractive, elemente de hochei etc.) ?

NU NUMAI GHEAŢĂ, CI ŞI PATINE !

La Grupul şcolar al M.I.U. unde cele cîteva mii de elevi desfăşoară o activitate sportivă, aşa cum am

DIN NOU PE LACUL CIŞMIGIU

Deşi era ora prînzului în momentul în care traversam Cişmigiul, un număr de 60—70 de copii şi tineri trasau pe lacul îngheţat linii de cele mai diferite forme. I.C.A.B.-ul ne-a impresionat plăcut prin preocuparea manifestată pentru a satisface cît mai deplin nevoile de agrement ale tineretului bucureştean. O echipă formată din 8 oameni se ocupă de întreţinerea gheţii, de încălzirea şi buna funcţionare a vestiarelor, a postului de prim ajutor etc. Gheaţa este bună. Se mătură şi se răzuieşte în fiecare seară, iar la fiecare două zile i se adaugă un nou strat prin stropire cu furtunul. Deşi costul biletului de intrare este de 3 lei, vin aici, pentru cîteva ore, în fiecare zi, aproximativ 5—600 de amatori.

UN „MAXI" ŞI UN „MINI" PATINOAR

Stadionul Dinamo te întîmpină „în haine de iarnă" : s-a deschis patinoarul. Programul este zilnic, între orele 8—12 şi 16—20. Gospodarii dinamovişti au avut grijă să ofere celor ce doresc să se recreeze cîteva ore prin sport, condiţii cît mai bune. Cabana de tenis a fost amenajată cu vestiare încălzite, muzica creează un climat plăcut, gheaţa este bine întreţinută şi excelentă în zilele în care temperatura este favorabilă.

...La baza sportivă A.S. Sănătatea, din piaţa Buzeşti, unde, în fiecare an copiii din cartier şi cei ai salariaţilor din diferite instituţii medico-sanitare aveau condiţii bune de practicare a patinajului, în acest an, patinoarul există numai simbolic. Deşi există spaţioase terenuri de volei şi baschet, n-am găsit decît un petec de gheaţă. Din discuţiile purtate cu **Gh. Cîrjanovschi,** responsabil cu problemele tehnice în asociaţia sportivă, am aflat despre condiţiile grele (lipsa unui furtun corespunzător şi a unei guri de apă) în care a fost amenajat şi acel mini-patinoar. Apreciem, deci, că dacă ar fi existat o mai mare preocupare din partea consiliului asociaţiei sportive s-ar fi putut găsi soluţiile necesare.

Concluziile raidului nostru sînt destul de uşor de tras. Ca întotdeauna, există pasiune, interes şi, firească, preocupări dar — şi nu vrem să mai spunem „ca întotdeauna" — se mai semnalează şi absenţa acestora, atît în unele şcoli, cît şi la asociaţii sportive şi cluburi ccre se interesează direct de aceste probleme.

- **Se constată o mare pasiune a copiilor pentru patinajul de agrement** şi ar trebui ca antrenorii secţiilor de performanţă să viziteze şi ei patinoarele cu afluenţă ale Bucureştiului.
- Organele şi organizaţiile direct răspunzătoare de activitatea sportivă trebuie să se preocupe cu şi mai mult interes de fructificarea unor iniţiative valoroase. **Trebuie popularizate noile patinoare,** trebuie asigurate condiţii optime cotidiene pentru ca cei veniţi să patineze, aşa cum trebuie **să se asigure un cadru de specialitate** (profesor, antrenor sau instructor) care să supravegheze activitatea.
- În şcoli trebuie organizate acţiuni patriotice avînd ca scop principal **amenajarea altor patrulatere de gheaţă.**
- Acelaşi lucru poate fi făcut şi prin **mobilizarea asociaţiilor de locatari din marile cartiere** ale Capitalei.
- Pentru atragerea copiilor la patinoarele naturale **se cer organizate jocuri distractive pe gheaţă,** pot fi invitaţi sportivi de performanţă care să demonstreze (patinatori şi hocheişti).
- Orele de educaţie fizică din şcoli să aibă ca teme de lecţie învăţarea primelor elemente din patinaj.

FARUL, LA... KILOMETRUL 60

(Urmare din pag. 1)

dina vecinului, la... Sinaia, unde se află Petrolul.

Cînd cel care „predă" antrenamentele se numeşte Ilie Oană profesorul Cosmoc redevine elev, ca pe vremuri, la Petrolul, cînd jucătorul Cosmoc îşi asculta antrenorul cu ambiţia şcolarului care vrea să capete nota 10.

După o cufundare de cîteva minute în „documentele de planificare" şi în diagramele eruditului său coleg mai vîrstnic, iată-ne cu toţii la lecţia practică.

Surpriza zilei — o partidă de rugby american (cu Grozea, Mocanu şi Nae Ionescu în prim-plan) iniţiată, gîndim, pentru stimularea curajului şi a spiritului ofensiv...

TITANIC VALS LA VILA CĂPRIOARA

...Seara, la ora 20, din nou la Buşteni, la vila Căprioara, „cetatea" lotului constănţean. Vila pare pustie. Camerele sînt goale, iar obişnuitul zgomot de stup este înlocuit de o linişte realmente nefirească. Şi, totuşi, fotbaliştii constăţeni nu-s plecaţi nicăieri. Se află strînşi cu toţii în camera nr. 7, singura încăpere cu televizor. Urmează teletransmisia piesei *Titanic vals* şi lotul constănţean aşteaptă cu plăcută înfrigurare reîntîlnirea cu Radu Beligan şi cu această operă clasică a dramaturgiei româneşti.

Urmărită aproape ca din tribuna unui stadion de fotbal, cu aplauze şi comentarii „pe faţă", piesa încîntă pe toţi telespectatorii camerei nr. 7.

Favoriţii (la sfîrşitul spectacolului) fotbaliştilor : în afara solistului nr. 1, Radu Beligan, magistral ca de obicei, Ileana Stana Ionescu şi Mircea Constantinescu.

CIORBĂ CU... MIERE

A doua zi, la micul dejun.

În meniul ales, o jumătate de pahar cu miere. Tuturor le place acest aliment atît de necesar vieţii de sportiv. Dar nu. Iată două excepţii. La masa a patra, două pahare cu miere rămîn pe masă.

Severul „secund" Costică Toma (cu ani în urmă — un model de sportiv de performanţă) e roşu de mînie. „Băieţii ăştia nu-şi dau seama ce înseamnă mierea în alimentaţia unui fotbalist. Cîtă nevoie au de ea !"

— *Tovarăşe ospătar, vă rog să păstraţi cele două pahare cu miere pentru prinz. Cei care le-au uitat acum o să le servească împreună cu ciorba dacă nu-şi cunosc interesul .*

Reporterul memorează intervenţia şi o salută în gînd.

„CORP LA CORP" PE COASTA DEALULUI, SAU RELAŢIA SIMBOL-RETUR

Urmează antrenamentul de dimineaţă. Tot pe coastă. Tot pentru dezvoltarea forţei şi a rezistenţei. Dintre diferitele exerciţii, unul, inedit, sugerează o paralelă. Doi cîte doi, fotbaliştii constănţeni urcă, în fugă, coasta, „luptînd", în acelaşi timp, „corp la corp".

...Aceasta va fi soarta Farului în retur. De pe locul 13, o aşteaptă o luptă grea pentru a urca pe... coasta clasamentului.

Farul atacă ! Deocamdată la poarta divizionarei C, Caraimanul Buşteni, pe care a întîlnit-o în cadrul pregătirilor. În imagine, constănţeanul TUFAN reia în gol o centrare a extremei KALLO
Foto : VICTOR ZBARCEA

UNDE MERGEM ?

SÎMBĂTĂ

FOTBAL. **Sala Dinamo,** ora 17.30 : partida de fotbal redus dintre formaţiile feminine Venus — Diana ; ora 18.30 : meci susţinut de fostele glorii ale echipelor Dinamo şi Steaua.

HOCHEI. **Patinoarul „23 August"**, ora 16.30 : România — Bulgaria (juniori), ora 19 : Selecţionata divizionară — U.R.S.S. (juniori).

JUDO. **Sala Floreasca,** de la orele 10 şi 17 : campionatele internaţionale individuale de tineret ale României (tururile I-III, recalificări şi sferturi de finale).

TIR. **Sala expoziţiei Institutului de arhitectură „Ion Mincu"**, de la ora 9, concurs de verificare la arme cu aer comprimat, puşcă şi pistol.

DUMINICĂ

BOX. **Sala liceului „Matei Basarab"**, ora 10 : gală între echipele Şcolii sportive nr. 2 (Lic. Matei Basarab) şi Şcoala sportivă Unirea Iaşi ; **sala Semănătoarea,** ora 10 : meciuri de verificare pentru pugiliştii juniori şi seniori din Capitală.

FOTBAL. **Stadionul Progresul** (str. Dr. Staicovici), ora 11 : Progresul Bucureşti — Spartak Varna.

HOCHEI. **Patinoarul „23 August"**, ora 16.30 : România — Bulgaria (juniori), ora 19 : Selecţionata divizionară — U.R.S.S. (juniori).

JUDO. **Sala Floreasca,** de la ora 10 : campionatele internaţionale individuale de tineret ale României (semifinale şi finale).

TIR. **Sala expoziţiei Institutului de arhitectură „Ion Mincu"**, de la ora 8,30 : concurs cu caracter de verificare la puşcă şi pistol cu aer comprimat.

NOI CÎŞTIGĂTORI LA LOZ ÎN PLIC

Apariţia lozurilor cîştigătoare de autoturisme şi bani continuă fără întrerupere.

Încă de la începutul anului se prezintă zilnic, alţi şi alţi cîştigători de autoturisme şi bani la sistemul LOZ ÎN PLIC, spre a-şi ridica importantele cîştiguri obţinute.

Printre ultimii cîştigători se numără şi participanţii : Tăutu Ioan — Făgăraş — autoturism DACIA 1100 ; Drăgan Dumitru — com. Văcăreşti, jud. Dîmboviţa — DACIA 1100 ; Miklos Blasiu — com. Brădeşti, jud. Harghita — DACIA 1100 ; Catrina Ştefan — com. Vlădeni jud. Ialomiţa ; Virlan Petrea — Piatra Neamţ — DACIA 1100 ş.a.

Cîştigurile în bani nu s-au lăsat nici ele mai prejos şi continuă să lasă în întreaga ţară. Dintre ultimii cîştigători de 20.000 lei citîm pe : Afim Victor — com. Măeruş jud. Braşov ; Cornea Nicolae — com. Zorlenţu Mare jud. Caraş Severin ; Both Ioan — com. Arghireşu, sat Măcău jud. Cluj ; Mihuţ Vasile — Slatina jud. Olt ; Giurgiu Vasile — Ploieşti ; Ardelean Ioan — com. Arghireş jud. Sălaj ş.a.

Oriunde vă aflaţi, jucaţi la LOZ ÎN PLIC !

- Astăzi este ULTIMA ZI în care vă mai puteţi depune buletinele la concursul Pronosport de duminică 30 ianuarie 1972. Vă recomandăm ca înainte de a vă fixa pronosticurile, să consultaţi Programul Loto-Pronosport de marţi 25 ianuarie a.c. care cuprinde amănunte asupra meciurilor incluse în programul de concurs.

LOTO

NUMERELE EXTRASE LA TRAGEREA DIN 28 IANUARIE 1972

FOND GENERAL DE CÎŞTIGURI : 1.321.134 lei.

EXTRAGEREA I : 86 66 67 8 9 17 25 31 10
Fond de cîştiguri : 634.362 lei.

EXTRAGEREA a II-a : 48 23 85 2 69 84 3
Fond de cîştiguri : 686.772 lei.

Plata cîştigurilor va începe în Capitală de la 5 februarie pînă la 14 martie ; în ţară de la 8 februarie pînă la 14 martie 1972, inclusiv.

RUBRICĂ REDACTATĂ DE LOTO-PRONOSPORT

REZULTATE SCONTATE ÎN CAMPIONATUL FEMININ DE HANDBAL

CLUJ, 28 (prin telefon, de la trimisul nostru). În Sala Sporturilor din localitate a început ultimul turneu al campionatului feminin de handbal, divizia A. Deși spectatorii n-au onorat această primă reuniune așa cum se cuvine și așa cum era de așteptat, meciurile au fost totuși atractive, dîrz disputate, încheindu-se cu rezultate normale.

MUREȘUL TG. MUREȘ — VOINȚA ODORHEI 18—12 (10—7). Formația Rozaliei Sos a jucat evident mai bine decît cea a Magdei Mikloș și, în acest fel, a repurtat o meritată victorie, chiar la diferența de scor consemnată în finalul întîlnirii.

Programul de azi (de la ora 15) : **Textila Buhuși — Rapid București ; Rulmentul Brașov — Mureșul Tg. Mureș ; Universitatea Cluj — I.E.F.S. ; UNIVERSITATEA TIMIȘOARA — UNIVERSITATEA BUCUREȘTI ; Confecția București — Voința Odorhei.**

Antrenorul Dionisie Szabo de la Voința Odorhei s-a văzut în imposibilitate de a folosi pînă la sfîrșitul meciului echipa de bază, deoarece, trei dintre handbalistele sale (Mikloș, Irina Teglaș și Höhr) au acumulat destul de repede cîte două eliminări pe 2 minute și, firește, exista pericolul ca la o nouă eliminare aceasta să fie definitivă și echipa să evolueze în inferioritate numerică pînă la fluierul final. Punctele au fost marcate de : **Sos (8), Szebeny (4), Simon (2), Bartha (2), Szölössy, Frîncu** — Mureșul ; **Mikloș (6), Teglaș (3), Biro (2), Magyari** — Voința. Au condus : **Gh. Popescu** și **St. Georgescu,** ambii din București.

TEXTILA BUHUȘI — RULMENTUL BRAȘOV 17—15 (11—9). Cu toate că a avut un final de partidă slab, Textila a reușit totuși să-și adjudece victoria la capătul unui joc în care timp de 45 de minute a evoluat la adevărata sa valoare. Acțiunile lui Vieru, Munteanu și Șerban au fost îndelung aplaudate. Din păcate la scorul de 17—12 (min. 45) în favoarea lor, textilistele au scăzut brusc ritmul și au permis echipei brașovene să aibă o revenire, care putea — în cazul cînd timpul ar mai fi permis-o — să devină periculoasă pentru victoria formației din Buhuși. Au înscris : **Șerban (7), Munteanu (4), Stoleru (3), Agoroaie, Vieru, Simeria** — Textila ; **Nako (6), Prundaru (4), Oancea (2), Căciulă (2), Meret** — Rulmentul. Arbitri : **P. Radvani** (Cluj) și **M. Grebenișan** (Tg. Mureș).

UNIVERSITATEA TIMIȘOARA — RAPID BUCUREȘTI 15—9 (7—5). Deși au învins, studentele n-au mai făcut, aci la Cluj, jocul bun din precedentul tur de sală disputat, după cum se știe, la Timișoara. Și aceasta, îndeosebi pentru că n-au mai acționat în viteză, stopînd mingea și întîrziind prin aceasta atacul, ceea ce a permis formației bucureștene să se replieze la timp și să-și organizeze bine sistemul defensiv. Nu este mai puțin adevărat că și feroviarele au făcut un joc inteligent, bine dirijat de Stănișel. Ele au preferat atacurile lungi și șuturile prin surprindere, pe lîngă blocajele timișorencelor. Au marcat : **Ibadula (6), Popa (3), Hrivniac (3), Onograș, Rigo, Sauer** — Universitatea ; **Stănișel (4), Ștefan (3), Florea, Crișu** — Rapid. Au condus : **Vl. Cojocaru** și **I. Mihăilescu,** ambii din Craiova.

I.E.F.S. — CONFECȚIA 14—11 (6—5). Lipsite de eficacitate, handbalistele de la Confecția n-au reușit, cu toate eforturile depuse, decît să piardă onorabil. Au înscris : **Băicoianu (6), Guță (3), Mohanu (2), Bunea (2), Mihoc** — I.E.F.S. ; **Adochiței (5), Dincă (2), Petrușel, Serediuc, Ilie, Bidiac** — Confecția. Arbitri : **M. Marin** și **C. Burcă,** ambii din București.

UNIVERSITATEA BUCUREȘTI — UNIVERSITATEA CLUJ 18—12 (8—4). Campioanele au ținut în teren mai mult rezervele, odihnind titularele pentru partida derby. Jocul a fost totuși plăcut, prin replica clujencelor. Au marcat : **Arghir (12), Furcoi (2), Schramko, Scorțescu, Niță, Dragoș** — „U" București ; **Vidu (6), Butan (3), Bearz (2), Pepelea** — „U" Cluj. Arbitri : **Gh. Lungu** (Brașov) și **C. Crintea** (Constanța).

Hristache NAUM

sportul în lume

IERI, LA PRIMUL ANTRENAMENT,

PÎRTIA DE COBORÎRE A SURPRINS PRIN GRADUL EI DE DIFICULTATE

SAPPORO, 28 (prin telefon). Schiorii alpini, participanți la ediția a XI-a a Jocurilor Olimpice, au luat vineri dimineață primul contact cu pîrtia de coborîre, pe care vor concura în ziua de 7 februarie. De fapt, prima recunoaștere a fost făcută de un grup de 50 de ziariști care au coborît, pe schiuri, cei 2 640 de metri cît măsoară pista, cu o diferență de nivel de 772 m (plecarea are loc de la 1 126 m, sosirea la numai 354 m). La ora 11 au pornit în recunoaștere și grupurile de concurenți. Aceștia au fost surprinși de dificultatea pîrtiei. Ea este foarte rapidă, mai cu seamă în prima porțiune și spre sosire, unde se vor atinge viteze de peste 120 km pe oră. Greutatea pistei constă și în faptul că are multe viraje scurte și nu oferă condiții egale tuturor participanților la cursă. De altfel, încă din această primă zi de antrenament, derapajele au format valuri, astfel că sîmbătă, cînd va avea loc prima coborîre directă, concurenții vor fi nevoiți să „meargă" cu multă prudență. La aceasta se mai adaugă și antrenamentul de specialitate destul de scăzut al schiorilor din Europa care, din cauza lipsei de zăpadă din majoritatea stațiunilor, nu au reușit să parcurgă suficienți kilometri de coborîre. Cert este că de starea pîrtiei vor fi dezavantajați în special concurenții din grupele 3, 4, 5, adică de la numerele 30—40 în sus, al căror punctaj F.I.S. nu le va permite intrarea în grupa 1 sau 2. Printre ei se vor afla, normal, schiorii români Dan Cristea și Virgil Brenci. De altfel, la antrenamentul de sîmbătă ei vor coborî cu numerele 72 și 73.

În satul olimpic, au sosit toți cei 120 de concurenți ai probelor alpine, printre care austriecii Schranz, Messner, Bleiner, francezii Duvillard, J. N. Augert, Orcel, italienii G. și R. Thoeni, elvețianul Russi, americanul Schaffei, polonezul Bachleda ș.a.

Antrenamentele vor continua zilnic pînă în ziua de 6, cînd se va desfășura non-stopul, iar a doua zi cursa oficială a băieților. Sportivii noștri vor căuta ca în aceste zile să recupereze din handicapul ce-l au față de ceilalți coboritori. Antrenamentele lor vor fi urmărite prin camerele de luat vederi puse la dispoziție de organizatori. Ei se vor putea vedea imediat după cursă, constatîndu-și greșelile comise în coborîre. Pregătirile pentru slalom și slalom uriaș nu au început încă, deoarece pistele nu sînt puse la punct după ninsoarea căzută în ultima vreme.

Boberii au avut zi de odihnă, iar de sîmbătă își reiau antrenamentele cronometrate. De menționat că pînă la 1 februarie, țările participante vor putea folosi cîte trei echipaje (așa cum fac Italia, Japonia, R. F. a Germaniei ș.a.), urmînd ca din ziua de 1 să rămînă la antrenamente doar cîte două echipaje de fiecare țară.

Biatloniștii au avut zi de pregătire în poligon și pe pistă, iar mîine **(n.r. : azi)** se vor odihni. Programul lor prevede vizionarea coborîrilor lotului de bob.

Kurt GOHN
antrenorul lotului olimpic de schi

● Concurenții cu numere mari de start vor fi mai dezavantajați decît de obicei ● Au sosit toți cei 120 de schiori alpini ● Biatloniștii vizionează astăzi antrenamentele boberilor

SAPPORO 72

Biatloniștii cehoslovaci Pavel Ploc, Arnost Hajek, Standa Fajstaver și Josef Spulak semnează primele autografe în carnetele micilor colecționari japonezi.
Telefoto : A. P. — AGERPRES

SAPPORO NE-A ÎNTÎMPINAT

(Urmare din pag. 1)

are construcții vechi, temple, monumente multiseculare, cum are veneratul oraș Kyoto de pildă. Parfumul tradiției japoneze este mai discret ca oriunde în această mare metropolă.

Neavînd tradiții moștenite, Sapporo și-a creat una proprie, potrivită climei sale și adaptată gustului pentru frumos al populației. Este „Festivalul zăpezii" organizat anual la Sapporo perioadă în care întregul oraș se împodobește cu acele forme fantastice, statui gigantice din gheață și zăpadă, despre care am relatat în precedentul reportaj. Străzile, piețele și parcul Odori au devenit un gigantic muzeu de sculptură sub cerul liber, un tărîm de legendă și gheață în care fantezia și rafinamentul japonez modelează cu aceeași meticulozitate și desăvîrșită artă ca și cum ar lucra în fildeș.

Se spune că perisabilitatea operei nu-i sperie, nu-i descurajează pe acești originali sculptori. Dimpotrivă, japonezii, cred că apele primăverii duc cu ele formele statuilor de gheață de la Sapporo, pentru a le readuce în iarna următoare mai frumoase, mai desăvîrșite.

Este — și în aceasta — un semn al tinereții orașului...

ULTIMUL START SPRE SAPPORO

În cursul dimineții de ieri a părăsit Capitala ultimul dintre membrii lotului olimpic de sportivi români, participanți la întrecerile de la Sapporo. Spre orașul „Olimpiadei albe" a plecat campionul nostru de patinaj artistic, maestrul sportului, **Gyorgy Fazekaș,** care va lua startul în proba individuală masculină a întrecerilor gheții.

PORTISCH, VIRTUAL CÎȘTIGĂTOR AL TURNEULUI DE LA WIJK AAN ZEE

HAGA, 28 (Agerpres). — Turneul internațional masculin de șah de la Wijk aan Zee se apropie de sfîrșit. Cu o rundă înaintea terminării competiției conduce în clasament maghiarul Portisch cu 10 puncte, care este virtual învingător. Urmează în clasament Pomar (Spania) și Hort (Cehoslovacia) cu cîte 8½ p, Browne (Australia) — 8 p, Savon (URSS) și Smislov (URSS) cu cîte 7½ p etc.

În runda a 14-a au fost înregistrate următoarele rezultate mai importante : Savon — Smislov remiză ; Hort — Timman 1—0 ; Portisch — Han Ree remiză ; Donner — Ivkov remiză.

ÎNTRECERILE UNIVERSITARE DE SCHI DIN ITALIA

La Bressanone (Bolzano) au luat sfîrșit întrecerile universitare de schi la care au participat studenți din 10 țări. În proba de slalom special masculin victoria a revenit francezului Fabrice Thomas — 76,59. Proba feminină de slalom uriaș a fost cîștigată de Traute Hacher (Austria) — 1:23,65.

Proba masculină de slalom uriaș a revenit francezului Eric Stahl cu timpul de 2:27,84, secundat de compatriotul său Marc Beranger — 2:30,55.

Proba feminină de slalom special a fost cîștigată de Hamayd Tasgian (Italia) — 1:25,05, urmată de Traute Hacher (Austria) — 1:25,11.

LA OMAHA

ȚIRIAC ÎNVINGE PE FROEHLING!

Circuitul internațional de tenis „indoor" continuă în S.U.A., cu turneul de la Omaha (statul Nebraska), dotat cu „Cupa Midlands".

În primul tur al probei de simplu, Ion Țiriac l-a învins cu 6—4, 6—4 pe cunoscutul tenisman american Frank Froehling. Astfel, românul se revanșează pentru înfrîngerea suferită în toamna trecută, în finala „Cupei Davis". De asemenea, un start bun a luat și primul jucător român, Ilie Năstase. El l-a învins net pe canadianul Mike Belkin : 6—1, 6—3. Românii au debutat cu o victorie și în proba de dublu, dispunînd de americanii Froehling și Brown cu 6—3, 6—1.

Iată și alte rezultate : Holecek (Cehoslovacia) — Connors (S.U.A.) 6—1, 6—3 ; Koch (Brazilia) — Van Dillen (S.U.A.) 7—6, 7—5 ; Orantes (Spania) — Edlefsen (S.U.A.) 6—4, 6—4.

AZI LA PARIS

START ÎN TROFEUL MARTINI LA FLORETĂ

Sezonul internațional de floretă (masculin) va fi inaugurat astăzi, în sala „Pierre de Coubertin" din Paris, cu desfășurarea tradiționalului turneu pentru „Trofeul Martini". Competiția reunește pe unii dintre cei mai buni floretiști europeni și constituie o excelentă verificare înaintea competiției olimpice de la München. Din rîndul participanților — subliniază în comentariul său corespondentul agenției France Presse — se remarcă Stankovici (U.R.S.S.), Parulski (Polonia), Țiu (România), Kamuti (Ungaria), Simmoncelli (Italia), G. Paul (Anglia), Hein (R. F. a Germaniei) și alții.

FOTBAL meridiane

ALTE SANCȚIUNI U.E.F.A.

În afara sancțiunilor dictate de U.E.F.A. jucătorilor **Pop** (Rapid) și **Pearce** (Tottenham) — despre care v-am informat — forul european a mai luat măsuri și împotriva altor jucători, foruri și echipe :

— **Federația cehoslovacă** a fost amendată cu 1 000 de franci elvețieni pentru că nu a trimis 3 arbitri la meciul **Rapid Viena — Dinamo Zagreb.**

— **jucătorul Radovici** (P.S.V. Eindhoven) a fost suspendat pînă la 31 decembrie 1976 (!) pentru că în meciul cu S.K. Lierse l-a lovit pe arbitrul meciului.

— **Echipa Hajduk Split** a fost amendată cu 3 000 de franci elvețieni pentru că, după meciul cu **Valencia,** nu a realizat securitatea jucătorilor oaspeți. Cu aceeași sumă a fost amendată federația de specialitate din **Italia,** deoarece în timpul meciului **Italia — Austria,** spectatorii au lansat rachete luminoase și petarde pe terenul de joc. Forul european atrage atenția că în viitor, asemenea manifestări vor fi sancționate cu suspendarea terenului.

PE SCURT

● Antrenorul echipei **Dynamo Zagreb** este fostul internațional **Jerkovici,** care l-a înlocuit — acum cîtva timp — pe **Ceaikovski.** După venirea sa, el a înlocuit nu mai puțin de 7 jucători !

● **Feruccio Valcareggi** a fost invitat la Moscova pentru a ține cîteva conferințe despre unele probleme actuale ale fotbalului internațional.

● În prezent, echipa națională a **Danemarcei** se pregătește în **Italia,** la centrul de antrenament de la **Coverciano.**

● Cunoscutul înaintaș **Velasquez,** de la Real Madrid, a marcat primul gol în meciul cu **Sevilla,** după ce timp de... 14 luni nu înscrisese nici un gol !

★

Dacă echipele Angliei și Iugoslaviei vor fi eliminate din sferturile de finală ale campionatului european, atunci ele se vor întîlni într-un joc amical care va avea loc la Londra. În acest sens, federația britanică de fotbal a și expediat o invitație forului iugoslav.

★

Federația internațională de fotbal a comandat noua cupă care se atribuie echipei învingătoare în campionatul mondial. Trofeul va fi confecționat la o firmă italiană de specialitate și va fi lucrat după proiectul sculptorului italian Silvio Gazzaniga. Noul trofeu are o înălțime de 36 cm și o lățime de 15 cm, avînd o greutate de 5 kg de aur. El valorează aproximativ 20 000 de dolari. Modelul noii cupe a fost publicat în buletinul F.I.F.A. și poartă denumirea de „Cupa Mondială — F.I.F.A.".

TELEX

În semifinalele „Cupei campionilor europeni" la tenis de masă (masculin), la Ostrava s-au întîlnit echipele VZKG (Cehoslovacia) și BTK Falkenberg (Suedia). Jucătorii suedezi au obținut victoria cu scorul de 5—1.

■

Competiția automobilistică desfășurată pe circuitul de la Wigram (Noua Zeelandă), al treilea concurs pentru „Marele premiu al Tasmaniei", a fost cîștigată de sportivul neo-zeelandez Graham McRae. Concurînd pe o mașină „Ledagmi" Mc Rae a parcurs 160 km în 53:11,6, realizînd o medie orară de 194 km. Pe locul secund s-a clasat englezul Mike Hailwood pe „Surtees Chevrolet". În clasamentul general conduce McRae cu 18 p, urmat de Hallwood — 16 p și Gardner (Australia) — 9 p.

■

Ziarul californian „The Alhambra Post" publică o știre prin care anunță că deținătorul centurii mondiale la cat. grea boxerul Joe Frazier a acceptat să-și pună titlul în joc în fața lui Jerry Quarry. Întîlnirea urmează să aibă loc la sfîrșitul lunii aprilie sau începutul lunii mai.

■

Conform pronosticurilor, olandezii Rene Pijnen și Leo Duyndam au terminat învingători în cursa ciclistă de șase zile de la Rotterdam. Învingătorii, care au condus în permanență cursa, s-au dovedit cei mai bine pregătiți dintre cele 12 perechi participante. Clasament final : 1. Duyndam — Pijnen (Olanda) — 520 p ; 2. Bugdahl — Kemper (R.F. a Germaniei) ; 3. Gilmore (Australia) — Van Lancker (Franța) ; 4. Karstens (Olanda) — Peffgen (R.F. a Germaniei) ; 5. Verschueren (Belgia) — L. Pfenninger (Elveția) etc.

■

Fostul campion mondial de box la cat. ușoară, Carlos Ortiz (SUA), în vîrstă de 36 de ani, și-a făcut reintrarea după o absență de aproape 3 ani, întîlnindu-l la Portland (Oregon) pe Terry Rondeau (SUA). Ortiz a obținut victoria prin K.O. în repriza a 4-a.

■

Jucătorul american de tenis Frank Froehling, care a făcut parte din echipa SUA pentru „Cupa Davis", va trece la profesionism. El urmează să semneze un contract cu grupul „WCT" pe o perioadă de trei ani. Acest grup este patronat de Lamar Hunt.

■

Peste 6 000 de spectatori au urmărit, la Copenhaga, meciul de box dintre fostul campion al Europei la cat. mijlocie, danezul Tom Bogs, și brazilianul Juarez de Lima. Decizia a revenit la puncte lui Bogs. Verdictul a fost contestat de o parte din public. Tehnicienii au declarat că un meci nul ar fi oglindit perfect cele petrecute în ring. În meci „semivedetă", semimijlociul Janssen (Danemarca) a dispus la puncte de francezul Josselin. Janssen a participat la J.O. de la Ciudad de Mexico.

■

La 6 februarie va avea loc în apropierea orașului Kyoto tradiționalul maraton internațional. La competiție și-au anunțat participarea 175 de atleți, printre care campioni din Elveția, Finlanda, SUA și Canada.

■

Campionul olimpic în proba de săritură în lungime Bob Beamon (SUA) a anunțat oficial că va mai participa în acest sezon la 4 concursuri pe teren acoperit, după care va abandona atletismul. El urmează să semneze un contract cu renumita echipă profesionistă de baschet „Harlem Globe Trotters". În cursul carierei sale, Beamon a reușit să sară 8,90 m — record mondial. În ultimii doi ani, el nu a mai participat la concursuri fiind accidentat la piciorul sting.

10 ATLEȚI SOVIETICI CONCUREAZĂ ÎN S.U.A.

MOSCOVA, 28 (Agerpres). — Federația de atletism a U.R.S.S. a desemnat 10 atleți (7 băieți și 3 fete) ca să participe, în cursul lunii februarie, la mai multe concursuri pe teren acoperit care vor avea loc în S.U.A. În fruntea celor selecționați se află Faina Melnik, recordmană mondială la aruncarea discului, Valeri Borzov, recordman și campion al Europei în proba de 100 m plat precum și săritorul în înălțime R. Ahmetov, creditat anul trecut cu un rezultat de 2,13 m.

UN REZULTAT NEAȘTEPTAT

ECHIPAJUL MUNARI-MANUCCI A CIȘTIGAT RALIUL MONTE CARLO!

MONTE CARLO, 28 (Agerpres). — Cel de-al 41-lea raliu automobilistic Monte Carlo a luat sfîrșit cu un rezultat surpriză. Pentru prima oară în istoria acestei competiții un echipaj italian și-a înscris numele pe lista învingătorilor. Este vorba de echipajul **Sandro Munari-Mario Manucci,** care pilotînd o mașină „Lancia-Fulvia" a realizat timpul oficial de 5h 57:55. Au urmat în clasament **Gerard Larousse-Jean Claude Perramend** (Franța) pe „Porsche" — 6h 03:45, **Rauno Aaltonen** (Finlanda)-**Jean Todt** (Franța) „Datsun" cu timpul de 6h 12:35. **Simo Lampinen** (Finlanda) și **Solve Andreasson** (Suedia) pe „Lancia-Fulvia" au ocupat locul 4 — 6h 20:04, pe locul 5 sosind echipajul **Jean Francois Piot** (Franța)-**Jim Porter** (Anglia) pe „Ford Escort" cu rezultatul de 6h 21:23.

Ultima fază a competiției, proba complimentară, care s-a desfășurat pe ruta Monaco-Monaco (640 km) a făcut o serioasă triere în rîndul concurenților. Cursa a fost încheiată de 24 echipaje. Ediția din acest an a fost marcată de insuccesul firmei „Alpine Renault", care pornea mare favorită. Liderul echipei, Ove Anderson a suferit cîteva defecțiuni mecanice, iar Bernard Darniche, care conducea în ultima parte a cursei a fost nevoit să abandoneze, deoarece i s-a blocat cutia de viteze. De asemenea, a abandonat finlandezul Timo Makinen.

Proba feminină a revenit echipajului Pat Moss-Carlsson (Anglia) pe „Alpine Renault".

SCRISOARE DIN BELGRAD

DISPUTĂ ÎN AFARA CELOR 64 DE PATRATE...

În aceste zile, presa sportivă din Iugoslavia este literalmente „blocată" de declarațiile și comentariile privind organizarea meciului de șah dintre campionul mondial Boris Spasski și challengerul său, Robert J. Fischer. După cum se știe, cu importante șanse de reușită și-au anunțat candidatura orașele iugoslave Belgrad și Sarajevo. Pînă la o decizie oficială, rivalitatea între organizatorii din cele două orașe, atinge proporții considerabile. Recenta vizită în Iugoslavia a președintelui F.I.D.E., Max Euwe, a sporit comentariile. Urmează acum sosirea lui Fischer, tot aci, într-o vacanță „neșahistă", așteptată cu un interes deosebit.

Cine va obține organizarea marelui meci ? — se întreabă zilnic comentatorii în articolele lor, comparînd „reușitele" și „nereușitele" celor două comitete de organizare. Să le enumerăm și noi. O delegație a Belgradului, condusă de marele maestru Alexandar Matanovici, s-a deplasat la Moscova pentru a discuta la fața locului cu Boris Spasski. La sosire, iată că delegația a aflat cu stupoare că reprezentanții din Sarajevo fuseseră cu cîteva zile înainte la Moscova ! Și în timp ce Matanovici anunță ziariștilor, la întoarcere, că Spasski a declarat : *„Dacă organizarea jocului se va face pe teritoriul iugoslav, Belgradul are întîietatea"* — cei din Sarajevo „contraatacă", afirmînd că sala „Skenderia" se pregătește deja pentru meci, deoarece orașul lor a renunțat la beneficiul din transmisiunile TV., vărsîndu-le în contul F.I.D.E., iar *„acest lucru l-a convins pe Max Euwe".*

Președintele Federației de șah a Iugoslaviei, Blagoje Popov, declară, destul de contrariat : *„Lupta organizatorilor se face în afara federației de specialitate. Forul șahist iugoslav nu va accepta o asemenea concurență, în afara regulamentului existent".*

Și iată că, în acest sezon de iarnă, în care în afara campionatului de baschet nimic nu atrage atenția opiniei publice care urmărește evenimentul sportiv, rivalitatea celor două comitete de organizare reușește să capteze pe iubitorii de sport. Se fac pariuri, se compară declarațiile sentențioase ale purtătorilor de cuvînt ai șahului, iar titlurile din rubricile de sport ale ziarelor anunță în fiecare dimineață : *Noutăți în meciul Spasski-Fischer !*

Fără îndoială, apropiata vizită a lui Fischer în Iugoslavia va fi hotărîtoare, după cum anunță cercurile sportive bine informate.

Să-l așteptăm...

Dușan BUGARIN

din PRESA STRAINĂ

ȘTIINȚA A RĂMAS DATOARE FOTBALULUI

Советский спорт

Sub semnătura cunoscutului specialist sovietic **Iuri Morozov,** candidat în științele pedagogice și maestru al sportului, ziarul „SOVIETSKI SPORT" publică un interesant articol, din care redăm cele ce urmează :

„Printre cauzele care duc la rămînerea în urmă a fotbalului nostru se poate considera și indiferența cercetării științifice în acest domeniu. Pentru o corectare obiectivă este necesară acumularea unei foarte mari cantități de date statistice referitoare la obiectul propus, în speță fotbalul. Deoarece materialul existent este destul de incomplet, mai bogat în emoții decît în principii reale, s-a ajuns ca în fotbal să-și facă loc — cu girul autorității științifice — o serie de recomandări, mai indicate în atletism sau halterofilie.

Totuși, în ultimii 5—6 ani, mai ales datorită contribuției telemetriei, aparaturii electronice și altor factori de strictă specialitate, au fost investigate multe zone obscure ale jocului, clarificînd drumul antrenamentelor științifice. Știm astfel că, în cursul unei partide, un jucător acoperă o distanță de circa 8 km. Mai știm că, în funcție de postul său, un jucător întîlnește mingea de 40—100 de ori și o stăpînește între 40 și 120 de secunde etc. Lista cunoștințelor nu este, însă, prea lungă și cititorul are tot dreptul să se întrebe de ce practica științifică nu se ocupă mai intens de asemenea cercetări.

Cercetări există, dar rezultatele lor sînt foarte puțin cunoscute, deoarece apar numai în reviste științifice și nu în publicații de mare circulație. Apariția cercetătorului pe teren ar fi binevenită și chiar jucătorii s-ar supune testelor cu plăcere. În acest caz este nevoie de o aparatură mobilă autoportată. Cum așa ceva nu există încă cercetarea științifică are un aer depășit, vetust, generînd neîncrederea jucătorilor.

După cîte știm, multe lucruri interesante au fost realizate în domeniul științific al cercetării fotbalului brazilian, unde există un puternic nucleu de cercetători. Filmarea meciurilor adversarilor și concluzionarea lor științifică, material statistic imens, aparatură bogată pentru urmărirea atentă a stării fizice și psihice a jucătorilor, iată numai cîteva din armele științifice ale fotbalului din țara campionilor mondiali.

Față de marile posibilități ale științei din țara noastră, se poate spune că știința sportivă a rămas datoare fotbalului".

CRIZA BOXULUI PROFESIONIST

as
diario grafico deportivo

Ziaristul spaniol *Fernando Vadillo,* un bun cunoscător al boxului profesionist căruia nu s-a sfiit să-i dezvăluie adeseori multiplele racile, publică recent în cotidianul madrilen *AS* un articol în care arată că, în cursul anului 1971, s-a accentuat criza acestui sport. Iată cîteva pasaje :

„Că boxul se află într-o stare de decădere nu încape nici o îndoială; este o tristă realitate pe care numai organismele ce au generat-o încearcă să o ascundă sau să o explice. În fiecare zi, numărul boxerilor devine mai mic, pe tronurile de campioni se află mediocrități care în alte vremuri cu greu ar fi fost incluse în programele reuniunilor de la Madison Square Garden sau de la Albert Hall. Anul 1971 a trecut fără glorie. Nici măcar meciul Frazier-Clay, care a doborît la 8 martie recordul încasărilor stabilit de marele Jack Dempsey, nu a reușit să anime decît pentru puțină vreme monotonia celor 12 luni anodine și infructuoase... La decadența boxului ca sport a venit să se adauge în 1971 discreditarea provocată de Consiliul Mondial al Boxului pe care îl prezidează mexicanul Velazquez. Sectarismul acestui organism care, împreună cu Asociația mondială a boxului (W.B.A.), conduce destinele federațiilor și ale pugiliștilor profesioniști, s-a manifestat în nenumărate ocazii : scandaluri care s-au produs ici și colo, decizii nedrepte în modul cel mai evident. W.B.C. l-a deposedat de titlul mondial la categoria ușoară pe englezul Ken Buchanan ; W.B.C. i-a luat cununa de campion al „muștelor" filipinezului Erbito Salavaria ; W.B.C. l-a înlocuit pe acesta cu Getulio Gonzalez; W.B.C. a anulat decizia judecătorului african care proclama campion la ușoară" pe Petro Carrasco în meciul cu Ramos, ignorînd informarea făcută de Pieno Pini, observator oficial la această întîlnire.

Într-adevăr, un tablou trist, ilustrînd starea de decadență atinsă de unul din capetele de afiș ale profesionismului în sport.

Redacția și administrația: București, str. Vasile Conta nr. 16; telefoane: centrală 11.10.05, secția corespondenți 11.51.09, interurban 72 și 286 ; telex : sportrom buc. 180, Tiparul „I. P. Informația", București 40368

PROLETARI DIN TOATE ȚĂRILE, UNIȚI-VĂ!

Sportul

ZIAR AL CONSILIULUI NAȚIONAL PENTRU EDUCAȚIE FIZICĂ ȘI SPORT

ANUL XXVIII — Nr. 6951 | 4 PAGINI 30 BANI | DUMINICĂ 30 IANUARIE 1972

SAPPORO'72

SPORTIVII CONTINUĂ CU ASIDUITATE

PREGĂTIRILE PENTRU MAREA ÎNTRECERE

FLACĂRA OLIMPICĂ A AJUNS SÎMBĂTĂ LA SAPPORO

SAPPORO, 29. (Prin telefon de la trimisul nostru special). — Simbătă dimineața, în timp ce majoritatea ziariștilor acreditați la J.O. asistau la conferința de presă a președintelui Comitetului Internațional Olimpic, Avery Brundage, în piața din fața primăriei orașului Sapporo soseau cele trei ștafete care, pe drumuri diferite, străbătuseră timp de cîteva zile insula Hokkaido, cu torța olimpică.

Sosirea lor a fost urmărită de un mare număr de locuitori, reprezentanți ai oficialităților și de numeroși sportivi.

Flacăra olimpică va continua să ardă pe podiumul montat în fața primăriei, pînă la 3 februarie, ziua deschiderii celei de a XI-a ediții a Jocurilor Olimpice de iarnă, cînd va fi purtată pe stadionul de gheață Makomanai, unde va avea loc ceremonia de deschidere și unde va străluci pînă la 13 februarie, ultima zi de întreceri J. O.

În aceste zile, premergătoare primului start oficial, au loc tot felul de reuniuni ale forurilor internaționale ale sporturilor de iarnă, numeroase vizite ale conducătorilor de delegații, agenda activităților zilnice fiind extrem de încărcată. La fel de încărcată este și activitatea sportivilor, al căror ritm de pregătire se accentuează, parcă, pe măsură ce ne apropiem de data primelor concursuri.

Pe noi ne interesează cel mai mult pîrtia de pe muntele Teine, acolo unde se pregătesc boberii. În cursul zilei de simbătă, au avut loc mai multe coboriri de verificare, urmărite cu mult interes de specialiști și de iubitorii acestui sport al cutezanței. Și de data aceasta, coborîrile au evidențiat măiestria și buna pregătire a echipajelor din Italia, R. F. a Germaniei și România. În proba de bob 2 persoane, cele mai bune timpuri au fost înregistrate de italienii **Gespari, Armano** (1:14,93), vest-germanii **Floth, Bader** (1:15,00) și românii **Panțuru, Zangor** (1:15:12). După cum se poate remarca, pilotul nostru Ion Panțuru a efectuat aceste coboriri cu un alt echipier — de data aceasta Zangor — în căutarea celei mai bune formule. Rămîne ca zilele următoare el să se decidă.

Pe muntele Eniwa, stratul de zăpadă este mare, îngăduind ca antrenamentele schiorilor să se poată desfășura în cele mai bune condițiuni, cu atît mai mult cu cît timpul este frumos și uscat.

La coborîrile de ieri ale schiorilor francezi, s-a produs un accident care a stîrnit multă vîlvă, fiind vorba de Françoise Macchi, una dintre principalele favorite ale probei. În momentul în care trecea printr-un „punct cheie" al pîrtiei, Macchi a căzut și n-a mai putut relua coborîrea. Transportată de urgență în satul olimpic, medicii specialiști au constatat că, din fericire, este vorba doar de o simplă entorsă, așa încît, zilele următoare, ea își va relua antrenamentele și, deci, va putea concura.

În cursul zilei, pe catargele din satul olimpic au fost înălțate steagurile Ungariei, Argentinei, Spaniei și Austriei, ultimele delegații venite la Sapporo. Pînă la această oră, așa cum ni s-a comunicat la centrul de presă al Jocurilor, satul olimpic numără 1501 locatari (dintre care 970 de competitori și 531 de oficiali) din 32 de țări ale lumii. Dar numărul lor, firește, crește de la o zi la alta.

Aurel NEAGU

Conferințele de presă ale președintelui C. I. O. și președintelui F. I. S. la Sapporo. Noutăți despre turneul de hochei pe gheață în pag. a 4-a

Trei sportivi japonezi purtînd torța olimpică sosesc în piața primăriei orașului Sapporo. Fiecare din aceste torțe a străbătut insula Hokkaido pe un drum diferit ajungînd însă în același timp în orașul Olimpiadei albe
Telefoto: AGERPRES

Cizela Mores-Șindrilaru *în proba de slalom uriaș de pe Pîrtia Lupului*
Foto: PAUL ROMOȘAN

SLALOMUL URIAȘ DIN CADRUL „CUPEI A. S. A." A REVENIT DINAMOVIȘTILOR IUDITH TÖMÖRI ȘI GHEORGHE VULPE.

Amănunte în pag. a III-a

Campionatul feminin de handbal, divizia A

ÎN DERBYUL TURNEULUI, „U" TIMIȘOARA — „U" BUCUREȘTI 16 – 12

CLUJ 29 (prin telefon de la trimisul nostru). Peste 1500 de spectatori au asistat la jocurile din cadrul zilei a doua a turneului de sală din campionatul feminin de handbal, divizia A. Iată acum o scurtă relatare a celor 5 partide:

UNIVERSITATEA TIMIȘOARA-UNIVERSITATEA BUCUREȘTI **16—12 (8—8).** Veritabil derby, meciul a fost pasionant prin evoluția scorului și, mai ales, prin fazele de reală frumusețe create de ambele competitoare. **Universitatea Timișoara** a reușit să se detașeze de valorosul său adversar doar în ultimele 10 minute ale întîlnirii. **Rigo** a ținut-o excelent, inteligent, fără a obstrucționa, pe **Simona Arghir,** reducîndu-i astfel mult din sansele de a înscrie. Foarte laborioasă, **Neghină** și-a pus deseori în poziție favorabilă colegele, iar **Ibadula** și-a adus contribuția înscriind fie din aruncări de la 7 m, fie din acțiuni. Bucureștencele au muncit mult, au făcut un joc bun, dar n-au avut forța necesară pentru a-și depăși adversarele. Au înscris: **Ibadula** (6), **Neghină** (4), **Popa** (4), **Onofraș** și **Rigo**-Univ. Timișoara, respectiv **Arghir** (7), **Dobîrceanu** (2), **Schramko, Scorțescu** și **Furcoi.** Au arbitrat **P. Radvani** (Cluj) și **M. Grebenișan** (Tg. Mureș).

PROGRAMUL DE AZI

ora 15: **Rapid București — Rulmentul Brașov**
ora 16.10: **Mureșul Tg. Mureș — Confecția**
ora 17.20: **Universitatea București — Textila Buhuși**
ora 18.30: **IEFS — Universitatea Timișoara**
ora 19.40: **Voința Odorhei — „U" Cluj**

I.E.F.S.-„U" CLUJ **15—15 (7—9)!** Mini-echipa lui **Tibi Rusu** a făcut un joc foarte bun pe care-l putea cîștiga (în min. 49 conducea cu 15—14). Numai excelenta formă a **Doinei Băicoianu** le-a salvat pe bucureștence. Au înscris: **Băicoianu** (11), **Bunea** (2), **Mohanu** și **Guță** — I.E.F.S., respectiv **Vidu** (9), **Bearz** (4), **Cerveni** și **Butan.** Au condus **C. Drăgan** și **D. Gherghișan.**

TEXTILA BUHUȘI — RAPID **14—11 (9—8).** Au înscris: **Șerban** (6), **Vieru** (4), **Munteanu** (3), **Pioara**-Textila, respectiv **Crișu** (5), **Stănișel** (4), **Ștefan** și **Gheorghe.** Au condus **C. Căpățînă** și **P. Dorian.**

RULMENTUL BRAȘOV—MUREȘUL TG. MUREȘ **15—11 (9—4).** Au marcat: **Prundaru** (6), **Naco** (5), **Căciulă** (2), **Oancea** și **Șerb**-Rulmentul, respectiv **Șoș** (4), **Simon** (3), **Szölösi** (2), **Mathe** și **Butta.** Au arbitrat **Geo Popescu** și **M. Marin.**

VOINȚA ODORHEI — CONFECȚIA 9—7 (4—1). Au marcat: **Maghiari** (4), **Teglaș** (3), **Höhr, Mikloș** — Voința, respectiv **Adochiței** (4), **Ilie, Bidica** și **Iacob.** Au arbitrat **Vl. Cojocaru** și **I. Mihăilescu.**

Hristache NAUM

Fază din meciul România — U.R.S.S. juniori. Atac la poarta hocheiștilor oaspeți.

JUNIORII ÎNVINGĂTORI, SENIORII SURCLASAȚI ÎN CUPLAJUL HOCHEISTIC DE ASEARĂ

Selecționata de hochei a țării noastre și-a început seria verificărilor în vederea apropiatei și dificilei dispute din cadrul C. M. întîlnind ieri seara reprezentativa de juniori a Uniunii Sovietice. Comportarea generală a hocheiștilor români, indiferent de valoarea incontestabilă a tinerilor jucători oaspeți, a fost surprinzător de slabă, ei fiind depășiți sub toate aspectele. În aceste condiții, apare normal faptul că victoria a revenit juniorilor sovietici cu scorul de 10—1 (4—1, 4—0, 2—0).

Partida a început cu atacurile susținute ale oaspeților și a continuat în același ritm sufocant pentru jucătorii români. Aceștia din urmă au avut chiar unele momente de... ulucială, facilitînd și mai mult sarcina componenților formației sovietice. Suficient în acest sens să precizăm că, după 7 minute de joc, scorul era de 3—0 pentru selecționata U.R.S.S. În acest fel, în „reprize" de cîte 4—5 minute, tinerii hocheiști sovietici au înghesuit echipa noastră în propria treime, fructificînd prompt.

Desigur că — așa cum precizam mai înainte — reprezentativa de juniori a U.R.S.S., țară de nenumărate ori campioană a lumii, reprezintă un adversar puternic pentru selecționata noastră, care luptă să supraviețuiască în grupa B a C.M. **Totuși — repetăm — comportarea hocheiștilor noștri s-a situat la un nivel îngrijorător de slab și ea trebuie să dea serios de gîndit jucătorilor și antrenorilor.**

Punctele au fost marcate de: **Kapustin (2), Iakovlev (2), Kropotov (2), Popov, Smirnov, Metkov, Veriughin** pentru U.R.S.S. și de **Tureanu** pentru reprezentativa noastră. Au condus: **Fl. Gubernu** și **Gh. Mureșan.**

În deschidere s-au întîlnit selecționatele de juniori ale României și Bulgariei, ambele aflate în febra pregătirilor pentru apropiatul campionat european, rezervat formațiilor naționale de această categorie. Tinerii hocheiști români au repurtat o netă victorie cu scorul de **7—4 (2—0, 2—2, 3—2).** Și spunem netă, deși poate rezultatul final să nu pară a susține o astfel de afirmație, pentru că selecționata noastră a dominat în majoritatea timpului, a stăpînit cîmpul de joc, creîndu-și o sumedenie de ocazii.

Punctele au fost marcate în ordine de: **Malihin (min. 7), Olenici (min. 20); Traikov (min. 24), Justinian (min. 25), Dancev (min 27), Justinian (min. 38); Gh. Florian (min. 41), Pisaru (min. 41), Mircioiu (min. 45), Nenov (min. 49), Nenov (min. 75).** Au condus **C. Sginică** și **M. Presneanu.**

Astăzi, ambele partide se vor repeta, după același program: ORA 16,30: România (juniori) — Bulgaria (juniori); ORA 19: România — U.R.S.S. (juniori).

Călin ANTONESCU

ECHIPELE ROMÂNIEI ÎNVINGĂTOARE ÎN DUBLA ÎNTÎLNIRE DE TENIS CU UNGARIA

Ieri, în sala **Steaua,** s-au încheiat întrecerile dintre echipele de tineret-fete ale **României** și **Ungariei.** Această dublă întîlnire a prilejuit un util schimb de experiență din care s-a putut constata că tinerele noastre jucătoare au reale posibilități de a se afirma pe plan internațional. Antrenorul lotului maghiar, prof. **Buzași Laszlo** a declarat că acest lot de junioare române poate participa cu succes la orice turneu de tineret de anvergură. Lotul maghiar a prezentat o garnitură lipsită de experiența întîlnirilor internaționale, dar cu reale posibilități de progres. **Klara Fodor** și **Eva Roszavolgyi** au fost cele mai bune jucătoare ale oaspeților.

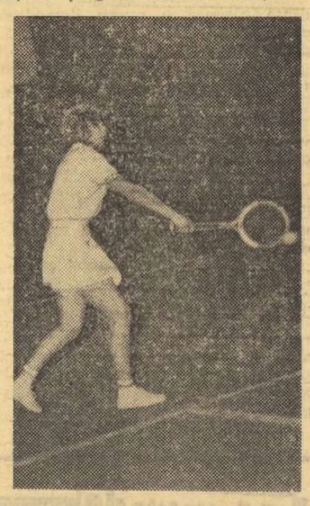

Florența Mihai, *una dintre „speranțele" tenisului nostru feminin*

Virginia Ruzici a demonstrat, o dată în plus, îndreptățitele speranțe pe care le avem în ea, învingînd, după un joc foarte bine conceput tactic și cu lovituri de mare spectacol, pe **Klara Fodor** cu 6—1, 6—4. Jucătoarea maghiară a făcut risipă de energie, opunînd o dîrză rezistență românței, fapt care a făcut ca factura partidei să fie de un înalt nivel spectacular. Victoria Virginiei Ruzici coincide fericit cu aniversarea a 17 ani pe care și-i sărbătorește azi. **Mariana Simionescu,** deși nu în cea mai bună formă, a învins pe speranța nr. 1 a tenisului maghiar, Eva Roszavolgyi, cu un scor simetric 6—2, 6—2. Dinamovista a folosit arma sa de bază, jocul în forță, cu lovituri puternice de dreapta care se soldau aproape de fiecare dată cu puncte prețioase. Cu un joc mai variat, tînăra maghiară, în vîrstă de aproape 15 ani, a încercat să reziste cît mai mult însă dubiul asupra victoriei nu a existat nici un moment. În întîlnirea secundelor, Florența Mihai, după un set cîștigat ușor cu 6—1, în a doua parte a jocului a fost în vădită dificultate, reușind totuși să învingă cu 7—5. **Florența Mihai,** cînd va reuși să joace relaxat și fără trac, va fi capabilă de un mare progres; **Adriana Călina** a adus a patra victorie a echipei ei, învingînd ușor cu 6—2, 6—2. Singura victorie maghiară a fost obținută în partida de dublu unde **Katalina Szeman, Agnes Csehik** a învins pe **Mariana Hadgiu, Simona Nunweiller** cu 9—7, 6—3. **Virginia Ruzici - Mariana Simionescu** au învins cuplul **Klara Fodor, Eva Roszavolgyi** cu 6—3, 6—3, consfințind astfel o victorie categorică a primei reprezentative cu 5—0.

S. IONESCU

Campionatele internaționale de judo (tineret) ale României

TREI SPORTIVI ROMÂNI ÎN SEMIFINALE

Tînărul Gheorghe Marin (cat. 63 kg) a obținut ieri o frumoasă victorie prin yusei-gachi (superioritate tehnică) în meciul cu italianul F. Mariani. Iată-l pe Marin căutînd o „priză" de shime-waza (tehnica strangulării)

Ieri dimineață, în sala Floreasca din Capitală, 73 de tineri judoka din 9 țări au început confruntările celei de a treia ediții a **Campionatelor internaționale de judo ale României.** Partidele — spre satisfacția unui numeros public — au fost pasionante, de un apreciabil nivel tehnic, iar unele aplaudate la scenă deschisă. Dintre reprezentanții țării noastre, cele mai frumoase comportări le-au avut CRISTIAN NICOLAU și ION BUZIC (cat. +93 kg) și DUMITRU ALEXANDRU (cat. 93 kg) care s-au calificat în semifinalele competiției.

Iată și cîteva amănunte. La categoria 63 kg tinerii noștri judoka **D. Vitan** și **L. Moldovan** au luat un start promițător. Vitan l-a întîlnit în primul său meci pe **J. Pospisil** (Cehoslovacia), un adversar deosebit de rapid. Cu toate acestea, Vitan a încercat adesea să finalizeze procedee tehnice, dar Pospisil le-a evitat cu mare abilitate. În final arbitrii au dictat decizie

(Continuare în pag. a 4-a)

PROGRAMUL ZILEI

Astăzi, de la ora 10, vor avea loc întrecerile semifinale și finale

BUDOKAN LA FLOREASCA

Pentru două zile, sala Floreasca a devenit Budokanul tineretului bucureștean îndrăgostit de judo. Stindardele a nouă țări fluturau pe portalul halei, sub impulsul unui vinticel de iarnă miraculos imblînzit. Tribunele sînt animate mult peste așteptările noastre, renăscînd întrebarea: ce determină atractivitatea acestui sport vechi cît lumea și totuși nou?

Cu vreo doi ani în urmă, o vecină, altfel liniștită, a uzat de toate tertipurile și mijloacele de persuasiune pentru a ne smulge un exemplar din epuizatul volum de judo pe care fiul ei îl implora sub sancțiunea sinuciderii. Am crezut atunci că e un caz izolat. Și astăzi ne roade încă urma unei indoieli, dacă nu cumva, în tendința lor de a învăța judo, tinerii se gîndesc în primul rînd la deprinderea cîtorva figuri „grozave" de autoapărare, care să-i facă imbatabili, imuni sau infailibili în fața oricărei agresiuni neașteptate.

Chiar dacă așa ar sta lucrurile în faza incipientă, ele suferă oricum o schimbare de optică pe parcurs, pentru că altfel n-am avea explicația diseminării judoului ca sport în lume și la nivele care ating laurii olimpici. Tînărul care vine cu gînduri nesportive la sala de judo, va ieși de acolo cucerit, fermecat tocmai de virtuțile unui sport în care nu forța predomină, ci suplețea, rapiditatea în acțiune, gîndirea fulgerătoare. În judo, înfrîngerea adversarului nu se face prin umilire, prin zdrobirea lui, ci prin convingere. Superioritatea este pusă în evidență, deci demonstrată, fără a fi aplicată cu brutalitate. Fără a mai vorbi de trăsăturile estetice ale disciplinei practicate în kimonou și cu eșarfe de diferite culori în jurul taliei, desemnînd grade variate de pregătire pe scara măiestriei.

Constatăm că — o dată cu anii — ritualurile tradiționale la judo încep să scadă în rigoare și formalism, pe măsură ce crește valoarea sportivă. Iată un progres pe multiple planuri.

(vib)

PRIMUL START AL ATLEȚILOR SENIORI ȘI JUNIORI

Ne-ar fi plăcut să elogiem „primul start" în primul concurs al anului, deschis seniorilor și juniorilor I, într-un cadru festiv, din locul nostru obișnuit, în fața (sau în spatele) microfonului din sala „23 August", dar la Viitorul funcția de crainic nu prea este necesară și, credem, nici tocmai posibilă.

Așa că... ne amînăm plăcerea pentru săptămîna viitoare. Cel puțin, așa sperăm. Pînă atunci, foarte bine că a fost organizat și acest concurs de punere în temă.

REZULTATE TEHNICE: **60 m. b.:** T. Petrescu (C.A.U.) 6.8, T. Iordache (Constr.) 7.1, St. Nagy (C.A.U.), Gh. Ioniță (C.P.M.B.) și juniorii A. Stumpf (Viitorul), A. Weber (S.S.A.) 7.2; **60 m gard. b.:** D. Horjan (Constr.) 8.7, V. Teașcă (C.A.U.) 8.9, juniorul C. Bunea (S.S.A.) 9.0; **60 m. f.:** V. Biduleac (Constr.), G. Popa (C.A.U.) și V. Ticu (Steaua) 8.0; **60 m. gard f.:** El. Mîrza (Dinamo) 8.8, V. Biduleac 8.9, M. Milosoiu (C.A.U.) 9.0.

Concursul se reia, azi de la ora 9, în sala Viitorul.

C. M. MUREȘANU — coresp.

SĂPTĂMÎNA SPORTIVĂ INTERNĂ

DE LA TUȘNAD LA J.O. '76?

Că această perioadă a anului este propice angrenării tineretului sătesc la competiții sportive — bineînțeles de sezon — nu mai trebuie demonstrat. Ceea ce trebuie însă demonstrat — concret — este spiritul de inițiativă al celor chemați să anime activitatea sportivă în sate și comune. Iată în acest sens un exemplu pe care-l dorim iradiant: cu o lună înaintea deschiderii lucrărilor celui de al II-lea Congres al Uniunii Naționale a Cooperativelor Agricole de Producție, tineretul din localitățile rurale argeșene a fost chemat de către U.J.C.A.P., C.J.E.F.S. și Comitetul județean Argeș al U.T.C., să folosească apropiatul eveniment drept un prilej nimerit pentru a impulsiona viața sportivă a colectivităților în care trăiesc și muncesc. Cupa — care-și propune să debuteze cu întrecerile între brigăzi de producție, continuînd cu cele dintre sate și comune, ajungînd la etapa județeană — urmărește atît consolidarea bazei materiale, cît și înrolarea tineretului în rîndurile unor tradiționale discipline de sezon în mediul sătesc ca schiul, săniușul, șahul, tenisul de masă, trînta și halterele. În punctajul luat în considerare pentru decernarea trofeului va figura, desigur, și numărul participanților mobilizați în fiecare localitate. Esențial ni se pare, însă, cîți dintre acești tineri vor rămîne devotați sportului, cîți dintre ei vor deveni, la rîndul lor, promotori ai exercițiului fizic organizat și al sportului printre consăteni. Inițiativa argeșeană este bună pentru animarea acestui sezon, ea se cere urmată, însă, de preocuparea constantă a asociațiilor sportive sătești pentru o activitate permanentă, diversificată, atractivă.

Iar unele întrebări se cer și ele puse: va reuși mănunchiul de antrenori calificați din patinajul viteză să spargă, cu actuala promoție de talente, plafonul mediocrității sub care această disciplină planează de ani și ani? Este, de fapt, un simplu semn de întrebare, sau lansarea spre rezolvare a „problemei problemelor"? Bineînțeles că orice ramură

Paul SLAVESCU

(Continuare în pag. a 3-a)

Sport Magazin

NU ORICINE ESTE JEAN-CLAUDE KILLY

Lecțiile de schi vor constitui, de acum înainte, o școală a modestiei. Pentru schiorii care ar fi tentați să se creadă, atunci cînd coboară pîrtiile, Jean-Claude Killy sau Françoise Macchi, un excelent test — filmul martor — a fost pus la punct în acest an în mai multe stațiuni pentru sporturile de iarnă din Franța : Chamonix, Val d'Isere, Tignes și Flaine.

La Flaine, de exemplu, elevii cursurilor colective de schi sînt filmați cu ajutorul unei camere-video de televiziune. Ei se pot vedea, apoi, pe micul ecran, tot așa cum îi admiră pe concurenții la Jocurile Olimpice. În felul acesta, este posibilă o apreciere mai exactă a poziției, mai mult sau mai puțin perfecte, pe care o au în timpul exercițiului.

— *Ce-ați pierdut, tovarășe antrenor ?*

Desen de G. BADEA

ADEVĂRURI TÎRZII...

PRIMUL MECI AL CAMPIONATULUI. 21 august, pe Republicii. Aleg din întîmplare (sau poate nu tocmai din întîmplare !) poarta dinspre tabela electronică. Poarta lui Răducanu, în prima repriză. Rămîn printre fotoreporteri, fotoreporterii care nu sînt și ei decît niște „microbiști cu aparate". Cei care au rămas în spatele uriașului de la poalele Grantului, de exemplu, nu țin cu Rapid, sau țin cu U.T.A. Unul dintre fotoreporteri aruncă o monedă de cinci bani în poarta giuleșteanului, „să vină un gol", ăsta-i obiceiul. Răducanu observă „manevra" și replică puțin nervos : **„Tăticule, dacă vrei să mănînci o piine albă pe seama mea, o să aștepți mult și bine. Eu zic să-ți cauți alți mușterii, ce naiba !"**. Fotoreporterii rîd pe-nfundate. Peste cîteva minute, Răducanu apără un penalty, tras de Lereter. În spatele său, cîțiva fotoreporteri mor de ciudă...

...La aceeași poartă, la ultimul meci al anului din București, Tîrziu, în decembrie, la restanța Rapid — A. S. A. Tg. Mureș. De data asta, în spatele porții lui Nagel. Monedele curg, la intervale tot mai scurte. Nagel, însă, rămîne pasiv. Nu cunoaște obiceiul. Mai sînt două-trei minute pînă la sfîrșitul jocului și cu toată ploaia de monede, n-a venit nici un gol. Aparatele se retrag triste în tocurile de piele.

În ultimele secunde, Neagu înscrie singurul gol al partidei. Un fotoreporter ia înapoi, abătut, moneda ce-o aruncase cu atîta speranță...

★

ÎN IARNĂ, MULT DUPĂ ÎNCHEIEREA CAMPIONATULUI. La unul din acele meciuri de fotbal de sală care au făcut deliciul publicului strîns ciorchine în sala Dinamo. În spatele unei porți, Sălceanu așteaptă să intre d'n moment în moment, în teren. Lîngă el Dumitru Nicolae îl șicanează. Îi tot spune ceva despre ghinion. **„Am văzut eu mulți care și-au ratat cariera datorită unor amicale. Dacă îmi ești adversar, riști să nu mai joci curînd"** rîde fostul fundaș al Sportului studențesc. Sălceanu, însă, nu se pierde cu firea. Spune că el nu se sperie, așa, cu una, cu două, că știe să stringă în el toată durerea unei echipe, fără ca cineva să-și dea seama. **„Ce, parcă a știut cineva că eu am jucat aproape tot turul cu o entorsă care m-a chinuit în atitea meciuri ? !..."**

— Cum așa, chiar n-a știut nimeni ? Nici antrenorul ?...

— Dacă știa cineva, nu mai jucam ! Dar.., n-a fost o treabă prea gravă !.....Viorel Sălceanu, căruiașul dinamoviștilor, a jucat aproape tot turul campionatului cu o entorsă mai veche fără să știe cineva. Acum, cînd știe toată lumea, Sălceanu e complet vindecat...

Mircea BĂTRÂNU

VARIETĂȚI OLIMPICE

DUPĂ DOI... IEPURI

Cazul sportivului elvețian Eddy Hubacher, poate fi socotit unic în istoria competițiilor olimpice. Într-adevăr, nu s-a auzit pînă acum ca același sportiv să candideze la o medalie, atît la ediția de iarnă cît și la cea de vară a Jocurilor Olimpice. Dar iată că Hubacher a fost selecționat în echipa olimpică elvețiană de la Sapporo, deoarece este campionul țării sale la bob de două persoane, împreună cu Jean Vikki. Șansele echipajului sînt destul de mari, deoarece proba respectivă se bucură în Elveția de o veche tradiție. În același timp, Eddy și-a asigurat calificarea pentru München, prin rezultatele obținute la aruncarea greutății (19,34 m) și la decatlon (7 277 p).

În această cursă după doi iepuri, atletul și-a asigurat, deocamdată, două frumoase călătorii, ceea ce, pentru un student cum este Hubacher, nu e puțin lucru.

GRABĂ MARE...

Secretariatul Comitetului internațional olimpic a primit de curînd o candidatură pentru organizarea Olimpiadei anului... 1992. Ea provine de la administrația orașului american Columbus, din statul Ohio.

Pentru a fi siguri că nu vor fi în întîrziere, cererea edililor din Columbus a fost expediată printr-o telegramă.

YOH-KOSO

Concurenții și turiștii veniți la Sapporo sînt întîmpinați de mari inscripții cuprinzînd cuvintele „Yoh-Koso". E vorba de prescurtarea formulei de politețe „Yohkoso Irassaimase", în traducere „Sînteți foarte amabili că ne vizitați". Aceeași formulă este repetată peste tot de localnici, oficiali și de concurenții niponi. Ea este înscrisă pe plicurile de corespondență, pe cutiile de chibrituri și pe prosoapele de la hotel. Ultima inovație în materie de amabilitate a gazdelor este un disc microsion, conținînd muzică ușoară japoneză, care este distribuit gratuit peste tot și care începe, bineînțeles, cu o melodie intitulată „Yoh-Koso".

MATUSALEMUL HOCHEIULUI

Echipa sovietică de hochei este ținta interviurilor și a fotografiilor, imediat ce apare la locul marilor competiții. Astfel s-a întîmplat și la Innsbruck. Dar acolo, atît antrenorii, cît și echipierii au îndreptat nestăvilitul flux al reprezentanților presei sportive către jucătorul Leonid Volkov : „Adresați-vă lui căci nu există nimic despre hochei pe care să nu-l știe. Joacă doar de cîteva sute de ani".

Explicația acestei afirmații ciudate trebuie căutată în programul jocurilor, unde, sub fotografia celebrului atacant sovietic, desigur datorită unei erori tipografice, se spunea cu toată seriozitatea că Volkov s-a născut în anul... 1593 !

POFTĂ BUNĂ, LA SAPPORO !

Problema alimentației a preocupat pe organizatorii Olimpiadei albe la fel de mult ca și celelalte legate mai direct de desfășurarea competițiilor olimpice (baze, pîrtii etc).

La Sapporo se află actualmente 250 maeștri bucătari aparținînd celor mai renumite hoteluri din Japonia. Ei pregătesc zilnic 180 000 porții de mîncare pentru sportivi, oficiali și ziariști. Meniurile sînt de patru tipuri : oriental, euro-american, scandinav și... internațional. Cu toate acestea, sportivii italieni au adus cu ei pînă și orez, obiectînd că orezul japonez nu este pe gustul lor...

ELEVII ȘI MIȘCAREA OLIMPICĂ

Consecvent în inițiative, Cercul olimpic al Liceului „Nicolae Bălcescu" din București, condus de vrednicul profesor Constantin Tudose, și-a întocmit un bogat plan de manifestări cultural-sportive menite a întreține printre elevi flacăra idealului olimpic. Astfel, în prima jumătate a lunii februarie vor avea loc : un **simpozion olimpic** pentru elevi și alte două pentru profesorii de educație fizică ; un **concurs** în genul „Cine știe, cîștigă" pe tema Jocurilor Olimpice de iarnă, disputat între echipele a două clase paralele ; un **concurs de creație** cu premii (propunîndu-se ca teme — prozatorilor : tineretul și olimpismul contemporan ; portretul sportivului de performanță ; Pierre de Coubertin, renovatorul J.O. ; poeților — un subiect liber ; iar amatorilor de arte plastice — un proiect de afiș pentru J.O. de la Montreal 1976 și altele) ; o **seară olimpică** în cursul căreia elevii vor dezbate tema : olimpismul și tineretul ; o **masă rotundă**, cu invitați de onoare ; o **expoziție olimpică** în holul mare al liceului etc. De asemenea, s-a propus ca **în cadrul unei ore de dirigenție, pe trimestrul II, să se popularizeze Jocurile Olimpice în fiecare clasă.** Concomitent vor avea loc **întreceri sportive** (la volei, baschet, șah și tenis de masă) dotate cu „Cupa Olimpică". Festivitatea finală de premiere se va ține în ziua de 25 februarie.

O PREȚIOASĂ CONTRIBUȚIE ȘTIINȚIFICĂ

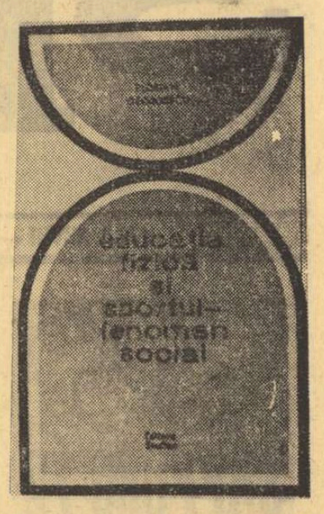

Trăim într-o lume care ia act de fenomenul sportiv **talequale**, din obișnuință sau din lene de a gîndi. Implantarea în conștiință a unor definiții optimiste despre sport, prin intermediul presei în special (**nostra culpa !**), a descurajat multe intenții de aprofundare a fenomenului. Cine aude mereu : întărirea sănătății, construirea unui corp armonios dezvoltat etc., acela se lasă rob cl'șeelor verbale și renunță să cerceteze în continuare. Nu în ultimul rînd acesta ar fi motivul pentru care sportul încă nu și-a găsit locul definit — sau n-a devenit materie — în științele bine rostuite, ca psihologia, sociologia etc. Rarele încercări în acest domeniu sînt destul de schematice, dar dovedesc, oricum, că fenomenul sportiv nu mai poate fi ignorat.

Cu atît mai surprinzătoare și deconcertantă a fost recenta noastră întîlnire cu volumul extrem de prețios :

FLORIN GEORGESCU : Educația fizică și sportul — fenomen social. Editura Stadion, 1971 ; 195 pag., 7,50 lei.

Un filozof se apleacă asupra unui domeniu — atîta vreme suspectat de substanță elementară, dacă nu chiar de barbar'e (vezi Vianu) — și-l supune unei analize reci, lucide, lipsită de orice sentimentalism și care-și dublează astfel efectul pr'n obiectivitate. Studiul său cantonează pe pozițiile frontului științelor sociale.

Este evident că autorul — în dorința de a delimita domeniul — a simțit în primul rînd nevoia să clarifice termenii ce se vehiculează în mod curent (și pe care îi consideră cu oarecare scepticism, pentru a-i adopta el însuși la urmă). Noțiun'le : **educație fizică, sport de masă** (pe care în special o apreciază drept neadecvată) și **sport de performanță** — sînt trecute prin filiera critică nu a înțelesului lor exterior, ci a semnificației 'ntrinsece.

Autorul face un imens serviciu mișcării sport've despovărînd-o de exclusiva haină biologică pe care i-au croit-o unii și îmbogățînd-o cu cuvenitele veșminte psihologice, sociale, culturale. În această dificilă operație, autorul se slujește cu măiestrie de instrumentele teoretico-științifice ale materialismului dialectic și materialismului istoric. Din această pricină, logica de fier a argumentației sale nu suferă nici o fisură.

Constituirea procesuală a educației fizice ca fenomen distinct, alături de procesul de muncă este strălucit demonstrată. Ca și relația inextricabilă dintre sistemele de practicare a exercițiilor f'zice și natura orînduirilor sociale.

Printr-un excurs istoric impiacabil, practicarea exercițiilor fizice este plasată în fluxul unei evoluții f'rești. Autorul reușește astfel să demaște futilitatea multor locuri comune și să dărîme postulate (de pildă, părerea greșită că evul mediu a constituit în genere un pas înapoi față de lumea antică). Nonconformismul autorului este poate tocmai explicația succesului său. Celebritatea lui Huizinga, Magnane și a altora (precum și a lui Caillois, pe care nu-l citează) nu-l împiedică să exprime teze noi, de pildă în teoria jocului, consecvent cu conduita analitică pe care și-a propus-o. În același timp, autorul nu se lasă, o clipă, măcar, îndepărtat de la subiectul său princ'pal, nici de capcanele aspectelor exterioare, nici de dificultatea elucidării unor sfere obscure. El nu abandonează — cu permisiunea pe care știința i-o acordă — decît atunci cînd argumentele sau faptele sînt insuficiente sau neconcludente pentru a susține o teză.

Cu totul original este cap'tolul consacrat integrării educației fizice și sportului în sistemul valorilor culturale. Evitînd facilitatea, renunțînd la clasicele evocări de ,beletriști și artiști celebri — pentru acreditarea unei relații ce este oricum superficială — autorul preferă cercetarea axiologică, descoperind în valorile specifice fenomenului de practicare a exercițiilor fizice bunur' culturale destinate unor mase tot mai largi. E locul aci să arătăm că într-un studiu de o rigoare excesivă (ce nu poate fi imputată unei lucrări științifice), autorul găsește uneori accente personale savuroase, parcă țîșnite rin revolta celui ținut prea mult în friu ; ca în pasajul acesta : **„De ce Discobolul lui Miron este cultură spirituală, iar modelul acestuia, atletul care l-a inspirat pe artist și-ar desfășura activitatea în cultura materială ? În timp ce ideea artistului este materializată în piatră, idealul educației fizice și sportului este realizat în corpul omenesc" !**

Capitolul dedicat „rolului' educației fizice și sportului" este de faut cel ce dă titlul întregulu' volum, pentru că aici se realizează o copioasă analiză a funcției sociale integratoare a sportului, care va surprinde pe mulți, dar le va oferi concomitent argumente pentru stabilirea locului pe care exercițiile fiz'ce (sub toate formele) îl au în societatea umană.

Lucrarea lui Florin Georgescu fiind o contribuție de certă valoare științifică — prima de acest fel în domeniul nostru în România și printre puținele d'n lume — nu putem încheia fără a menționa două gînduri. Editura Stadion va trebui să găsească modalitatea de a traduce și publica studiul în limbi străine, valorificînd astfel o prestigioasă contribuție românească. Pe de altă parte, ne perm'tem a sugera conducerii C.N.E.F.S. să propună lucrarea pentru premiile Academiei.

Victor BANCIULESCU

CRONICA SFERTURILOR DE VEAC

...CÎND BUNICII FĂCEAU SPORT

— *ianuarie* —

1872 • A apărut volumul „Amiculu joculu de schach, teoreticu și practicu", de A. Albin, care, excluzînd traducerile, reprezintă prima lucrare de specialitate editată în limba română.

1897 • „În ziua de 18 ianuarie a.c., Liceul Lazăr, ca în toți anii, a serbat aniversarea fostului gimnaziu. Ca și altădată și anul acesta serbarea a avut o reușită splendidă".

La aceasta a contribuit și „producțiunea de gimnastică (desfășurată) sub conducerea d-lui profesor D. Ionescu, (fapt care) a dat acestei serbări un caracter și o splendoare demnă de jocalul în care festivitatea s-a ținut".

„Gimnasticul român", nr. 5 din 28 februarie 1897.

1922 • În sala „Liedertafel" din Capitală s-a disputat între 7 și 20 ianuarie 1922, „campionatul de popice organizat de Societatea de popice București". S-au atribuit „cîte 3 premii pentru șoseaua din stînga (5 lovituri în continuare) și pentru șoseaua din dreapta (5 lovituri, toate în plin)". „Ecoul sportiv" din 15 ianuarie 1922.

• „Doctorul Minovici, brăilean de origină, a început la București un curs de masaj aplicat în special la sporturi, curs a cărei importanță nu poate scăpa nimănui.

Putem anunța că în urma invitației Casei de Educație Națională, cunoscutul medic va binevoi să vorbească în curînd sportsmenilor brăileni, la ședințele C.E.N., despre acest interesant capitol din educația sportivă". „Viața sportivă", nr. 3—4 din ianuarie — februarie 1922.

1947 • „Comitetul Central O.S.P. întrunit în ședință plenară a numit președinte al F. R. Box (...) pe maestrul Egizzio Massini (...). În afară de garanția unui entuziasm și devotament verificat ani întregi, proaspătul președinte mai aduce priceperea și sîrguința atît de necesare într-un post de calibrul celui în cauză (...). Să sperăm că în urma măsurilor luate de O.S.P. în sectorul pugilismului, letargia care a început să se cuibărească va fi alungată și cadența vie își va relua locul de altădată".

O dată cu citarea acestei știri apărute acum un sfert de veac în „Gazeta sporturilor" (din 4 ianuarie 1947), ne permitem să sugerăm federației de specialitate organizarea unei competiții care să poarte numele fostului președinte al F.R.B., acel neuitat artist al bagheței, Egizzio Massini.

Documentar de Dorin ȘTEFLEA

FĂRĂ „DACĂ" !

Dacă am fi avut puțin noroc, nu ne-ar fi ales sorții ca adversari ai unor formații atît de tari, dacă am fi avut noroc, Beckenbauer s-ar fi îmbolnăvit de amigdal'tă pultacee, iar înaintașii de la Tottenham ar fi căzut cu bicicletele într-o Tamisă de bere unde ar fi băut pînă cînd li s-ar fi anunțat că au fost învinși cu 3—0 prin neprezentare, ca să nu mai vorbim de fundașii maghiari care în meciul cu reprezentativa noastră s-ar fi apucat să facă yoga pe teren, absenți și eterizați, privind cu nepăsare cum Dobrin și Dumitru le înscriu goluri de la 25 metri !

Ei, dacă ar fi fost după cum doresc unii d'ntre noi, echipele noastre ar fi promovat în tururile următoare, din oficiu, pentru că : băieții noștri cîntă frumos, dansează bine fox și Lucescu explică frumos ca Teașcă ; „Steaua" ar fi sărit peste Bayern pentru că lotul ei se culcă la 22,30 fix în fiecare seară, după ce priveso ch'pul blînd al lui Țopescu, iar cei de la U.T.A., realiști și sobri, dînd toți examene la „Politehnică", spre a avea la cornere un aer mai spiritualizat, ar fi preferați de forurile internaționale fiindcă printre cei de la Tottenham ma' există încă vreo doi fără liceul terminat.

Eu aș zice să încercăm să privim meciurile astea fără „dacă" !

Nu favoarea oarbă a sorților poate sta la baza unei glorii serioase, a progresului fotbalului nostru, ci luciditatea și ambiț'a. Fără „dacă" jucătorii și antrenorii noștri pot începe să însemne ceva în fotbalul european. Sau așa mi se pare mie !

DAN MUTAȘCU

ESTE BILIARDUL UN SPORT ?

Nu de mult, în București, s-a redeschis în perimetrul fostei Curți domnești, în imediata apropiere a Hanului lui Manuk, o veche cafenea restaurată, în subsolul căreia s-a amenajat o sală cu mese de biliard.

Dacă consultăm un dicționar, aflăm că biliardul este **„un joc în care o serie de bile sunt deplasate prin lovirea uneia dintre ele cu tacul"**. Deci, în esență, biliardul este un **joc**, și, ca orice joc, reclamă din partea celor ce-l practică : **mișcare, atențiune, îndeminare, inventivitate, agerime, antrenament,** adică toate atributele necesare orișicărei discipline sportive.

Din această cauză de multe ori ne-am întrebat : Pentru ce acest **joc** nu este considerat și la noi un **sport** și ca atare scos din cafenele pentru a fi practicat în săli adecvate, după cum s-a scos jocul cu popice din incinta circiumilor, unde se practica pînă acum cîțiva ani ?

Acest joc a fost inventat, pe la 1360, de un negustor și zaraf londonez, pe nume **William Kew** și iată cum : într-o zi el se juca cu două bile pe masa lui de lucru — bilele erau emblema zarafilor — izbindu-le încoace și încolo cu „yardul" (măsură de lungime engleză), ce-l avea la îndemînă. Spirit inventiv, la cele două bile el a mai adăugat încă una, iar pe marginile mesei pe care se juca, a fixat niște țipci pentru a împiedica bilele să cadă de pe masă.

Noul joc interesă și pe alții, astfel că, la scurt interval, el se răspîndi în Anglia purtînd numele de **billiard,** termen rezultat din **Bill** — diminutivul lui William — și **yard,** măsura de lemn, folosită inițial drept tac.

Spre finele secolului al XVI-lea, biliardul a trecut în Italia, apoi în Franța unde, datorită regelui Ludovic XIV care-l practica, deveni un joc popular.

În București, prima masă de biliard este semnalată în anul 1785 și aparține unui bărbier italian — **Michali** — care o ținea la dispoziția clienților ce-i frecventau frizeria

Mai tîrziu, pe la începutul secolului trecut, **„o masă cu picere și pervazul de bileard"** avea Dumitrache Pappasoglu, proprietarul hanului cu același nume.

Ampioarea luată de acest joc a făcut necesară și tipărirea unei cărți, în 1572, la București, intitulată „Instrucție pentru jocul de biliard" de Bugomil. În concluzie, avînd în vedere calitățile sportive ale biliardului, este de dorit ca el să fie considerat și la noi un sport, cu toate implicațiile inerente — concursuri, campionate etc.

Constantin SIMIONESCU

● Un „serial" din care David Vincent iese învins ● Coarde sensibilizate de muzică ● „Flopul este un lucru straniu" ● Baschetul — a doua preocupare sportivă a atletului Dosa ● „O dată care n-ar mai avea nici o importanță"

Seara lui 21 ianuarie, aproape de ora... „Invadatorilor". 6 „zburători", ținînd ștacheta ridicată la 2 m, fac din înălțimea băieților clou-ul universitarelor '72. Printre ei, maestrul emerit al sportului, Csaba Dosa, recordmanul țării și medaliatul cu argint la europenele de la Helsinki.

2,03 m .... 2,06 m .... 2,09 ... noi nivele la care perfida ștachetă cerne alți temerari, lăsîndu-l pe Csaba doar în luptă (indirectă) cu celebrul David Vincent, pe care-l învinge categoric, reținîndu-i la sală pe mulți dintre admiratorii aventurilor sale. Spectatori adînc angajați în disputa atleților, iubitori ai sportului care n-au gustat, însă, satisfacția acelui 2,16 m pe care campionul săritorilor l-a încercat fără să și-l poată însă apropria, marcîndu-și astfel debutul la universitare cu un 2,12 m.

Multe minute mai tîrziu, într-o sală de mult pustie, Csaba — într-un dialog mut cu ștacheta — caută să afle motivele nereușitei.

— Unu — mi le enumeră el mai tîrziu — urmele unei entorse la gleznă și jena pe care, mai de mult, o simt la genunchiul drept. Doi : o sală necunoscută mie care, la prima recepție, nu m-a ademenit de loc. Inconveniente care m-au marcat, dar pe care trebuia să le depășesc, nu atît de dragul unei performanțe, ci de dragul spectatorilor rămași lîngă mine pînă la ora aceea tîrzie — comentează el, aruncînd insensibilei ștachete cea mai vitregă dintre priviri.

— Vă recunoașteți drept un sentimental ?

— Uneori poate exagerat. Un lucru pe care îl datorez — sau poate îl acuz — muzicii ; după cum apropierea de muzică o datorez în cea mai mare parte. Ei și — interlocutorul meu îmi recomandă, din priviri, „argumentul" convertirii sale la nobila activitate a sufletului : Iulia, studentă la conservatorul clujean, clasa vioară.

De altfel — reia Csaba — față de muzică, simt și obligația unei revanșări, fiindcă am trădat-o. Într-a VIII-a, cînd am dezertat de la cor.

— Nestatorniciile adolescenței ?

— Nu; ni se predase la ora de educație fizică „înălțimea", probă care m-a captivat imediat sustrăgîndu-mă, pentru un timp, oricărei alte preocupări. Prinsesem simțul mișcării și m-am hotărît să încerc. Cînd am văzut că în mai puțin de 5 săptămîni am urcat 30 cm — 1,40—1,70 m — mi-am spus : „e o treabă pentru mine ; deci, mai departe". Asta se întîmpla în vara lui 1966, la Odorhei.

De atunci și pînă astăzi : 30.I.1972 — zi în care elevul antrenorului Zoltan Szabo împlinește 22 de ani —, ștacheta a urcat continuu, marcînd, la fiecare alt nivel, noi recorduri de juniori și seniori, pînă a atins acel nesperat 2,20 m realizat de Csaba în 14 august 1971, în dramatica întrecere de la Helsinki. De altfel de această ediție a europenelor și de acei 2 parteneri de concurs, sovieticii Sapka și Ahmetov, leagă Dosa cele mai emoționante amintiri sportive și angajamentul (nedifuzat încă) al unei săriturl care să schimbe ordinea existentă astăzi în ierarhia europeană a probei.

— Nu v-a tentat niciodată flopul ?

— M-a tentat, dar nu l-am încercat decît de curiozitate, la antrenamente. N-am să-l adopt, însă, niciodată pentru că mi se pare ceva straniu. Există un moment — la trecerea stachetei — cînd se rupe orice legătură cu contingentul, cînd mișcarea nu mai poate fi condusă, cînd orice control este suprimat. Iată și argumentele care mă conduc să cred că flopul nu va instala un mare record, perspectivă pe care o întrevăd „ventralului", stil ce are un sistem de pîrghii bine determinat care, dacă pot fi perfect respectate, determină sărituri grandioase. În flop, însă, nu trăiești decît într-un imperiu al simțurilor.

— Care este programul unei zile de lucru ?

— Niciodată asemănător cu al celei precedente. Urăsc stereotipia, deși recunosc că, într-o anumită măsură, ea devine necesară în viața unui sportiv. Dar, ca să vă răspund : facultate (n.r. Dosa este student în anul II al Facultății de educație fizică a Institutului pedagogic Tg. Mureș), antrenamente, muzică, lectură și mult baschet. Sînt, de altfel, și legitimat în echipa institutului.

— Ați declarat unei reviste de limbă maghiară că hobby-ul dumneavoastră numărul 1 rămîne... somnul !

— Declarație care a șocat cititorii taxîndu-mă un original de ocazie pe cînd eu n-am fost decît sincer.

— Ce gîndești pentru viitor ?

— Multe. Am o „viziune" întreagă, compusă din proiecte ce sînt ca și obligatorii. Proiecte : egalarea la München a recordului olimpic și admiterea la o nouă facultate, cea de medicină. Anticipații generale ? Un 2,30 m. Chiar anul acesta. Poate Ahmetov ! Vise ? Un record mondial al meu ! La o dată care n-ar mai avea nici o importanță.

Nușa DEMIAN

Răspunde Ion Poștașu

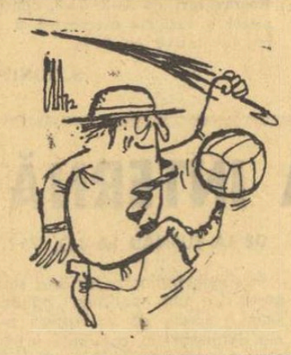

IOSIF PATKOS, SIGHETUL MARMAȚIEI. „Un atacant driblează toată apărarea, inclusiv pe portar care ieșise în întîmpinarea lui, dincolo de linia de 16 metri și, de la 17—18 metri șutează în poarta goală. Mingea se rostogolește încet, dar sigur, spre poartă, cînd, spre stupefacția tuturor, un om de ordine, aflat în spatele porții, se repede și, cînd mai erau cîțiva centimetri ca balonul să intre în poartă, îl lovește cu piciorul, trimițîndu-l undeva în teren. Nimeni nu știe ce va urma. Dar iată că, îndreptîndu-se spre „locul crimei", arbitrul hotărăște reluarea jocului cu o minge de arbitru, de pe locul unde intervenise cetățeanul în cauză. Jucătorii dezavantajați de această întîmplare, au protestat îndelung. Degeaba, însă. Această întîmplare s-a petrecut la meciul amical dintre reprezentativele Bulgariei și Ungariei, disputat cu ani în urmă, la Sofia. Eu am povestit-o, în societate, dar nimeni n-a vrut să mă creadă și așteaptă confirmarea dv.". Întîmplarea este absolut adevărată, iar decizia arbitrului perfect regulamentară. Chiar dacă mingea, atinsă de acel cetățean ar fi intrat apoi în plasă, jocul s-ar fi reluat tot printr-o minge de arbitru, întrucît, înainte de a fi depășit linia porții cu întreaga ei circumferință, mingea venise în contact cu un „corp străin". Este bine de știut, însă, că, dacă intrînd pe teren și încercînd să lovească mingea, persoana respectivă n-ar fi reușit acest lucru și balonul ar fi intrat în poartă, golul ar fi fost valabil.

R. PETTH CANTONERU, CERNEȚI. 1) Fotbalistul Viorel Năstase, de la Steaua, are 18 ani. 2) „De ce Belphegor al dv. ține cu Progresul, echipă de divizie inferioară ?". Știu și eu ? I-a căzut cu tronc Progresul. N-ați auzit de atîția care se însoară cu fete urîte și sărace ? 3) „Pe dv. vă cheamă Ion Poștașu ?". Îmi pare rău ! Vă arăt buletinul !

ROMEO COLISNIUC, SĂVENI. Este prea aspră sancțiunea luată împotriva lui Răducanu, după exhibițiile pe care le-a avut pe plan tehnic și disciplinar ? Eu sînt de altă părere, și anume că nu pot fi trecute cu vederea, la infinit, asemenea manifestări. Nu știu, de altfel, care ar fi fost poziția dv. și a altora, în legătură cu Răducanu, dacă Dobrin n-ar fi înscris golul victoriei, în meciul cu Cehoslovacia, după ce mult prea răsfățatul Tamango, jucîndu-se de-a fotbalul, înlăcrimase întreg stadionul (și pe telespectatori) prin golul cadou oferit lui Capkovic ? Probabil că n-ar fi fost iertat o viață întreagă. Ca... Birtașu. Și acesta, tot de pe urma unui meci cu Cehoslovacia (gol de la 40 de metri, în preliminariile campionatului mondial din 1954). Dar, atunci, n-a existat un Dobrin, care să-l salveze pe bietul Birtașu !

VIOREL AILOAEI, CARACLIA. „Mi-ar place să fac box. Am văzut multe meciuri de box, mai ales la televizor, și de fiecare dată am avut emoții extraordinare". Mă simt obligat să vă previn că dacă ați boxa dv., ați avea și mai mari emoții ! Îmi cereți un sfat. Mi-e greu să vi-l dau, neștiind dacă dorința dv. de a face box se completează cu calitățile necesare pentru aceasta. Dacă le aveți, într-adevăr, nu există altă soluție decît aceea de a vă transfera într-un oraș în care aveți posibilitatea de a practica sportul dv. favorit. Încă o dată, însă : credeți că puteți face față cerințelor acestui sport ? Nu de alta, dar la box nu dai numai tu. Dă și... adversarul !

DORU IRIMESCU, LUGOJ. „De la un timp, mă necăjesc mereu, întrucît echipa mea favorită, Dinamo, este comparată cu U.T.A., colegii mei de muncă merginд și mai departe, spunînd că U.T.A. este mai bună". Știu că o să vă supăr, dar trebuie să vă amintesc că același lucru îl spune și... clasamentul. Dacă n-ar fi el, eu aș susține că cea mai bună echipă din divizie este C.F.R. Cluj, care mi-e deosebit de simpatică. Dar cine m-ar crede ?

NELU QUINTUS, PLOIEȘTI. O urare pentru organizatorii Jocurilor Olimpice de iarnă de la Sapporo și pentru boberii noștri participanți la aceste întreceri :

În țara cu crizanteme,
La Sapporo, nou Olimp :
Lor — cea mai frumoasă vreme
Vouă — cel mai strașnic... „timp" !

Ilustrații : N. CLAUDIU

SPORT ÎNTR-O ȘCOALĂ CU 2400 DE ELEVI

● Planificare-model pentru 60 de clase ● De la gimnastică de înviorare la campionatele republicane școlare ● „Vîrfurile" sportive — la Dinamo, Metalul și Constructorul ● Profesorii alături de elevi și pe terenurile de sport...

60 de clase și aproximativ 2 400 de elevi. Atît numără Grupul școlar de industrie alimentară din str. Spătarul Preda, acolo unde se instruiesc pentru unitățile productive de profil, viitori lucrători și tehnicieni cu o înaltă calificare. Practic, acest grup complex este alcătuit dintr-o școală profesională, alta de maiștri și un liceu industrial.

După cîte ne-am putut da seama este vorba de o unitate școlară bine organizată, dotată cu aparatură modernă și, poate cel mai important element de referință, cu un colectiv de cadre didactice care manifestă pasiune și pricepere, mult spirit de inițiativă, în toate activitățile; indiscutabil și în cele cu caracter sportiv, pornind de la ora de educație fizică.

De fapt, spune mult însuși faptul că din colectivul profesorilor de specialitate fac parte cadre cu recunoscute merite în organizarea activităților sportive cu elevii: **Ion Sușelescu**, fostul internațional la volei, responsabil de colectiv, **Georgeta Cîrstocea, Elena Mija, Maria Popescu, Lucian Dumitrescu** și **Virgil Dumitrescu**. Vă imaginați, că nu este prea ușor să organizezi o asemenea activitate cu 60 de clase. Și, totuși, așa cum rezultă din planul-orar, totul este orînduit cu grijă, cu o preocupare evidentă pentru echilibru, astfel ca procesul de învățămînt, în contextul său larg, să nu aibă de suferit.

Începutul activității de educație fizică înseamnă gimnastică de înviorare în cămine și internate, situate chiar peste drum de școală. Este o activitate la care sînt prezenți tot mai mulți elevi. Exemplul celor din anii mai mari este de-a dreptul contaminant încît există speranțe ca încă în acest an școlar nimeni să nu mai încerce să-și prelungească somnul cu un... minut, două, atunci cînd marea majoritate a elevilor participă la înviorare.

Dacă numărul orelor de educație fizică propriu-zisă este diferențiat — și la fel cel al activităților sportive — totuși, pe undeva, insensibil se realizează o osmoză, astfel că nu-ți poți da seama, urmărind o echipă de volei a liceului industrial sau alta reprezentînd școala profesională, care este, de fapt, specialitatea ei. Intervine desigur talentul elevilor, dar și măiestria profesorului, care, printr-o pregătire complexă, reușește să asigure un nivel valoric ridicat tuturor echipelor. De aici și un echilibru aproape perfect în concursurile și competițiile organizate în cadrul grupului și implicit un spor de interes din partea marii mase de susținători, colegi de-ai elevilor competitori, care nu pot aproape niciodată să anticipeze pe învingători.

Nu vom insista asupra campionatelor pe asociație sportivă. Vom semnala, în schimb, faptul că elevii acestui grup școlar s-au afirmat în divizia școlară și de juniori la handbal, în campionatul școlar al Capitalei la volei (locul I), că „vîrfurile" au fost promovate în diferite cluburi (Dinamo — canotaj, Metalul — box, Constructorul — atletism) precum și în secțiile de atletică grea ale Școlii sportive „Energia".

Vom aminti, de asemenea, că în zilele care urmează, elevii de aici vor relua pregătirile în vederea actualei ediții a campionatelor școlare, cu dorința fermă de a repeta, cel puțin, performanțele din anul trecut, cînd la finalele de atletism au avut nu mai puțin de 8 reprezentanți (două locuri II la lungime prin **Maria Naghi** și **Gh. Zamfir**) și poziții pe podium la finalele pe minister la handbal și volei. De notat că prima dintre finale, cea de lupte, va fi găzduită chiar de elevii acestui grup școlar. Deci...

Pentru diversificarea contactelor sportive se preconizează întîlniri bilaterale cu elevii unor licee de specialitate din alte localități, cu cei din Buzău și Rîmnicu Sărat și probabil și cu cei din Sibiu.

În final, un amănunt semnificativ: alături de elevi pot fi întîlniți adesea și profesorii de cultură generală. De altfel, unul dintre ei, **ing. Dan Iacobini**, director-adjunct, este și instructor al secției de lupte. Preferințele cadrelor didactice se îndreaptă însă spre tenis de masă și tenis de cîmp (sala de sport a grupului școlar a fost adaptată aproape perfect cerințelor), spre volei, întreceri în care se evidențiază **ing. Alice Murgeanu, ing. I. Țurcan, ing. I. Cațicu**, profesorii-economiști **St. Vasile** și **I. Dedu**, bibliotecara **Mioara Dobre**, maistrul **Traian Ionescu** ș.a. Pînă și conducătoarea principală a grupului școlar, **ing. Valentina Radu** s-a lăsat convinsă să mînuiască racheta sau paleta.

Apropierea profesorilor de sport nu poate fi decît de bun augur. O modalitate de a înțelege și mai bine nevoia de exercițiu fizic a tineretului, dorința acestuia de a folosi în mod util o parte din timpul liber și în consecință de a pleda, de a sprijini pe toate căile organizarea unei activități sportive multilaterale.

Tiberiu STAMA

box

GONG

În luna august 1971, clubul sportiv Nicolina Iași a trimis o invitație pugiliștilor de la C.S. Baia Mare, spre a susține două întîlniri amicale la Iași. Băimărenii n-au stat mult pe gînduri și au plecat imediat, cu o caravană alcătuită din 15 persoane, în Moldova, deși bugetul secției lor nu este prea mare. Dar, și-au zis, întîlnirile amicale sînt bune prilejuri de a-și ridica măiestria. Deplasarea lor la Iași s-a soldat cu două succese, iar gazdele au cîștigat bine la capitolul... „încasări". În mod normal, urma ca ieșenii să întoarcă vizita, mai cu seamă că fuseseră invitați. Deși conducerea clubului Nicolina a dat asigurări că cel mai tîrziu în luna decembrie pugiliștii ieșeni vor veni la Baia Mare, pentru revanșă, evenimentul așteptat cu nerăbdare de cei din Baia Mare n-a avut loc nici acum. O eschivă? Așa se pare, dar cum se poate oare numi în termeni nepugilistici lipsa de cuvînt?...

Vasile SĂSĂRANU-coresp.

Din inițiativa Uniunii Județene a Cooperativelor Meșteșugărești, și în colaborare cu C.J.E.F.S. Vîlcea, la Rîmnicu-Vîlcea a avut loc, recent, prima gală de box-concurs, intenția organizatorilor fiind aceea de a depista elemente talentate, în vederea participării la campionatele de juniori și seniori din acest an. Gala a avut loc în sala cinematografului Unirea, devenită neîncăpătoare, fapt care dovedește interesul spectatorilor, vitregiți mult timp de asemenea manifestații sportive. E îmbucurător faptul că, în continuare, se vor disputa și alte reuniuni. În prima „ieșire" publică s-au evidențiat tinerii: N. Lupan, I. Maniuc, C. Stoian, V. Manic, R. Octavian, T. Covaci, I. Bordeianu și C. Dinu.

P. GIORNOIU-coresp.

SCHI

În cadrul „Cupei A. S. A."

SLALOMUL URIAȘ A REVENIT DINAMOVIȘTILOR!

POIANA BRAȘOV, 29 **(prin telefon, de la trimisul nostru).** Sîmbătă, Pîrtia Lupului a fost din nou gazdă (la o săptămînă de la botezul foculuI din acest an) a unui concurs de anvergură. De data aceasta, cei mai buni schiori ai țării — în afara lui Cristea și Brenci, plecați la Sapporo — și-au disputat în cadrul a două manșe proba de slalom uriaș, dotată cu „Cupa ASA". Și, trebuie subliniat chiar de la început că, din punct de vedere tehnic, concursul s-a ridicat la nivelul participării. Remarcabilă este de altfel și organizarea asigurată de Asociația Sportivă Armata Brașov. Printre altele, în ziua precedentă au fost depuse mari eforturi pentru îngroșarea și bătătorirea stratului de zăpadă în porțiunile mai dezgolite. Timpul s-a arătat și el favorabil, deși, periodic, valuri de ceață și rafale de vînt s-au abătut asupra traseului.

Dar iată cîteva amănunte ale desfășurării curselor pe un traseu marcat cu 47 de porți.

Fetele au oferit o dispută interesantă și au avut în dinamovista **Iudith Tömöri** o lideră demnă de toată stima.

La băieți, încă din prima manșă, dinamovistul **Gh. Vulpe** trece „șnur" printre porți și ia un avans confortabil, avans care se va dovedi suficient pentru a-i aduce primul loc în final. În a doua coborîre, el a fost întrecut de **Constantin Văideanu** cu mai mult de o secundă, însă... Reprezentantul ASA a prins o coborîre senzațională (a doua) și doar constanța lui Vulpe în ambele manșe l-a privat de ocuparea locului I. Văideanu a avut o comportare bună, care, sperăm, va fi dublată duminică la cursa de coborîre. O notă bună (confirmarea succesului de duminica trecută) trebuie acordată și lui **Paul Ivănescu** (Dinamo Bv). REZULTATE TEHNICE. **Fete:** 1. Iudith Tömöri (Dinamo Bv) 3:13,6; 2. Maria Cîmpeanu (IEFS) 3:17,2; 3. Daniela Munteanu (ASA) 3:22,0; 4. Gizela Moreș-Șindrilaru (Politehnica Bv) 3:22,6; 5. Mariana Trestian (IEFS) 3:32,4; 6. Minodora Zerman (ASA) 3:32,7. **Băieți:** 1. Gheorghe Vulpe (Dinamo Bv) 2:47,4; 2. Constantin Văideanu (ASA) 2:48,2; 3. Dorin Munteanu (Politehnica Bv.) 2:49,1; 4. Paul Ivănescu (Dinamo Bv) 2:51,0; 5. Nicolae Crețoi (Politehnica Bv) 2:51,9; 6. Marin Focșeneanu (Schi-Bob Ciub Sinaia) 2:52,6, 7. Marian Burchi (SBCS) 2:56,0.

Radu TIMOFTE

La Predeal, slalomul uriaș a fost prea ușor pentru juniori

PREDEAL, 29 (prin telefon, de la trimisul nostru).

Nici sfîrșitul lunii ianuarie nu a adus o iarnă adevărată la munte, schiorii fiind nevoiți să se mulțumească cu zăpada rămasă din... anul trecut pe fețele nordice. Pe cunoscuta pîrtie a Predealului, de pe Clăbucetul Tătarului, urmele celor care au făcut primele cristianii au rămas materializate în nenumărate movilițe, dar — pe ici-pe colo — și în zone în care au apărut pămîntul, rădăcinile copacilor și pietrele. De aceea organizatorii concursului de juniori — Liceul din Predeal — au trebuit să se mulțumească cu un traseu scurt, pe partea de jos a pîrtiei, pentru slalomul uriaș, programat în prima zi a competiției. Cele două manșe de cîte 300 m au fost, din aceste motive, prea ușoare pentru nivelul actual al tinerelor noastre speranțe, singura dificultate în alegerea celei mai eficace traiectorii constituind-o făgașele din prima parte a parcursului. Aceasta, datorită și zăpezii umede care nu a favorizat alunecarea. Altfel, întrecerea s-a bucurat de un frumos succes, fiind prezenți la start 90 de tineri, băieți și fete. Numele primilor clasați sînt, în linii mari, tot cele întîlnite pînă acum, ceea ce dovedește că și în rîndurile celor mai tineri schiori s-a stabilit o ierarhie rareori răsturnată. În urma lor am remarcat însă alte numeroase speranțe, tineri cu calități dar cu o pregătire care lasă încă de dorit. O promisiune certă pentru viitor o constituie însă faptul că, atît la băieți cît și la fete, cîștigătorii din categoria juniorilor mici au realizat — pe același traseu — timpi mai buni ca juniorii mari. Așteptăm curioși să vedem dacă virtuozitatea celor mai mici va fi confirmată în slalomul special programat duminică.

Gheorghe EPURAN

REZULTATE — slalom uriaș (2 manșe) — junioare mici: 1. Nuți Degeratu (Lic. Predeal) 1:17,1, 2. Mariana Stîngă (Dinamo Brașov) 1:21,9, 3. Angelica Manole (Lic. Predeal) 1:25,4; junioare mari: I. Carmen Enache (Caraimanul Bușteni) 1:18,7, 2. Cristina Ene (Lic. Predeal) 1:19,6, 3. Maria Rosculeț (Șc. sp. Predeal) 1:23,0; juniori mici: 1. N. Szabo (Dinamo Brașov) 1:07,1, 2. I. Cavași (Lic. Predeal) 1:08,0, 3. C. Negulescu (S.B.C. Sinaia) 1:10,4; juniori mari: 1. Fl. Adăscăliței (Lic. Predeal) 1:07,2, 2. I. Gheorghe (Dinamo Brașov) 1:08,5, 3. C. Merea (Șc. sp. Predeal) 1:08,7.

HANDBAL

A FUGIT O FATĂ...

CLUJ 29 **(prin telefon, de la trimisul nostru).** Nu cred că i-am frustrat pe cititori schimbînd destinația acestui spațiu, acordat inițial comentării primei reuniuni a ultimului turneu de sală din campionatul feminin de handbal, găzduit de Cluj. Cum nu cred că i-am frustrat lăsînd să mai dospească nemulțumirile unor rafinați ai handbalului, adică ignorîndu-le voit, interzicîndu-mi replica.

Am să mă folosesc de acest spațiu pentru a înfățișa un episod dinafara semicercului, un fapt cu implicații de viață. A fugit o fată!... Vi se pare, fără îndoială, un titlu pentru rubrica „Faptul divers". Și este. Numai că pe fată n-o caută părinții, ci antrenorul echipei Voința Odorhei, **Clara Bartok**, portăriță de talent, selecționată în echipa națională de tineret și gata să fie promovată și în lotul de senioare, jucătoare de bază în formația lui **Dionisie Szabo**, a venit la **Cluj**, împreună cu coechipierele, pentru a încerca salvarea **Voinței** de la cvasiiminenta cădere spre zona retrogradării.

A venit, dar într-o seară a fugit. A fugit după un băiat care-i este drag, fiindcă fata are 20 de ani, este drăguță și iubește. Vi se pare mai degrabă romantică povestea decît alarmantă. Așa ar putea fi. Ar putea fi pentru că nimeni nu poate interzice unei fete să-și urmeze drumul inimii, pentru că nimeni nu-i poate pretinde să pună handbalul mai presus de viitorul ei. Nu este însă o poveste romantică — pentru că această fată și-a trădat prietenele și dascălul într-unul din momentele grele, pentru că și-a trădat un ideal, tot tineresc, tot frumos, pentru altul, cînd foarte bine le-ar fi putut îmbina. Cele trei zile de meciuri nu erau hotărîtoare pentru eventuala sa căsnicie, dar însemnau mult, poate totul pentru echipa sa, pentru celelalte fete care-și vor vedea poate ironsite străduințile, speranțele. Și dacă ai trădat o dată, cine poate fi sigur că n-ai s-o faci și a doua oară?

A fugit o fată... Faptul este comentat, îndeobște condamnat, aici la Cluj. Poate că este numai un act de bravură (Clara a vrut să-i arate iubitului că face orice sacrificiu pentru el, inclusiv abandonarea unui ideal, a prietenelor), poate este numai un pas greșit. Chestiunea pare s-o intereseze numai pe tînăra candidată la căsătorie.

Pare, pentru că în fond cei ce suferă astăzi consecințele acestui gest ar trebui să simtă că și ei, într-un fel sau altul, l-au înlesnit. Legăturile n-au fost prea trainice dacă s-au rupt la prima forțare...

H. N.

volei

ȘTIRI

● Azi continuă, în sala Olimpia din Timișoara, un turneu masculin de volei la care participă formațiile **„U" Craiova, „U" Cluj, Tractorul Brașov, Politehnica Timișoara** (din div. A), **Voința Arad**, și **Politehnica II Timișoara** (din div. B). Competiția are ca scop pregătirea echipelor pentru reluarea campionatelor.

● Timp de 6 zile, la I.E.F.S. a avut loc o amplă competiție voleibalistică pe institut. După întrecerile deosebit de disputate la nivelul fiecărui an de studiu, în care au fost angrenate cîte 8 echipe (5 de băieți și 3 de fete), cîștigătoarele au luat parte la turneul final. Victoria a revenit, la băieți, echipei anului III, iar la fete celei a anului II. De remarcat faptul că de organizarea competiției s-a ocupat un colectiv de studenți din anul IV cu specializare volei, condus de șeful de lucrări Ștefan Roman. În fiecare dintre echipele participante la turneul final au evoluat și sportivi fruntași, actualmente studenți la I.E.F.S. S-au remarcat: Dumitrescu, Bîc, Pop, Ionescu, Mocuța (băieți), C. Marinescu, M. Pripiș, L. Ghiță, E. Pandrea, M. Cengher, M. Kovacs, C. Cîrstoiu (fete). **(S. G.).**

ciclism

PLENARA COMITETULUI FEDERAL

Azi, la ora 9,30, va avea loc la sediul C.N.E.F.S., plenara comitetului federației de ciclism. La lucrări participă membrii Comitetului federal precum și o serie de invitați. Plenara va analiza activitatea desfășurată în 1971 și va trasa principalele jaloane ale dezvoltării viitoare a ciclismului.

UNDE MERGEM?

BOX. Sala liceului **„Matei Basarab"**, ora 10: gală între echipele Școlii sportive nr. 2 (Lic. Matei Basarab) și Școala sportivă Unirea Iași; sala **Semănătoarea**, ora 10: meciuri de verificare pentru pugiliștii juniori și seniori din Capitală.

FOTBAL. **Stadionul Progresul** (str. Dr. Staicovici), ora 11: Progresul București — Spartak Varna.

HOCHEI. **Patinoarul „23 August"**, ora 16.30: România — Bulgaria (juniori), ora 19: Selecționata divizionară — U.R.S.S. (juniori).

JUDO. **Sala Floreasca**, de la ora 10: campionatele internaționale individuale de tineret ale României (semifinale și finale).

TIR. **Sala expoziției Institutului de arhitectură „Ion Mincu"**, de la ora 8,30: concurs cu caracter de verificare la pușcă și pistol cu aer comprimat.

fotbal

Trimisul nostru special, MIRCEA M. IONESCU, transmite din Casablanca

ASTĂZI, PRIMA CONFRUNTARE A OLIMPICILOR CARE ÎNTÎLNESC ECHIPA MAROCULUI

CASABLANCA 29 (prin telefon). Într-o singură zi, joi, olimpicii au traversat toate cele patru anotimpuri ale anului. S-au întîlnit cu o iarnă aspră la Zürich, cu soare și vînt de primăvară traversînd Parisul, de la Le Bourget la Orly, au cunoscut și ploaia rece de toamnă, în ultima escală pe pămînt european, la Bordeaux, (după o aterizare cu emoții), pentru ca zborul acesta lung să sfîrșească în noapte, pe malul Atlanticului, unde oamenii umblă în haină, ca într-un veritabil început de vară.

Trecerea aceasta rapidă prin anotimpuri, rapidă și tulburătoare, a fost însă obositoare și după drumul lung de 14 ore și cele patru escale (ultima la Rabat), am ajuns joi seara pe aeroportul din Casablanca — unde delegația română a fost întîmpinată de reprezentanți ai Federației de fotbal marocane. Am sosit la o oră, cînd în București era miezul nopții, iar jucătorii n-aveau decît un singur dor: să se culce cît mai repede. Așa încît, imediat după ce au ajuns la hotelul „Transatlantic" toți cei 17 „olimpici" au căzut într-un somn lung, de aproape 10 ore.

Duminică, echipa noastră va întîlni prima reprezentativă a Marocului, iar marți va evolua tot la Casablanca, în nocturnă, de la ora 20 (22 — ora Bucureștiului) cu o combinată W.A.C. — R.C.A. Celelalte două jocuri ale turneului vor avea loc joi la **Fes** cu echipa **M.A.S.** și duminică 6 februarie la **Tanger** cu o selecționată a regiunii.

Turneul echipei noastre se bucură aici de un interes deosebit. Ziarul **„Maghreb Informacions"**, de exemplu, ziar social-politic, într-unul din ultimele sale numere, a dedicat acestui turneu aproape o pagină din cele 6 ale sale. **„România — un tenor în concertul european"**, este unul din subtitlurile articolului consacrat formației noastre.

În virtutea surprizelor de ultimă oră (Ianul și Pescaru sînt accidentați, fiind puține speranțe să fie utilizați în primul joc), antrenorii vor trimite în teren următoarea formație:

GHIȚĂ — MIOC, OLTEANU (Ianul), VLAD, POP, DOMIDE, SIMIONAȘ, RADU, BROȘOVSCHI, KUN, JERCAN.

S-a schimbat puțin formația, dar ambițiile și intențiile au rămas aceleași, pentru că turneul marocan este privit, dincolo de rezultate, ca un mijloc de formare și pregătire a unei bune echipe olimpice pentru jocul cu Danemarca, de la 21 mai.

E un timp admirabil aici, unde dimineața auzi parcă oceanul cum respiră. E foarte frumos orașul Casablanca, băieții s-au plimbat pe malul oceanului în această dimineață, dar... nimeni n-a uitat de München. De altfel și ziarul marocan **„Le Matin"**, apărut în această dimineață, subliniază din titlu: **„Românii nu se amuză la Casablanca".**

Azi, la Ploiești

PETROLUL — FAREL

În primul meci al sezonului între două divizionare A, echipa Petrolul întîlnește azi, la Ploiești, începînd de la ora 10,30, pe Farul.

Dr. CONSTANTIN RĂDULESCU: „UNII «COCHETEAZĂ» CU FOTBALUL, NU-L IUBESC CU ADEVĂRAT"

Doctorul Constantin Rădulescu își vede în liniște de bolnavii lui. Apoi, spre cearsurile amiezii, la drumul stadionului. Fotbalul a fost și este pentru el nu numai o pasiune, ci însăși o parte din viața lui. Chiar și acum, cînd echipa C.F.R. Cluj a îngenunchiat solemn să sfîrșească frumos calvarul ei, „Jumate" se bate cu o ambiție nestinsă pentru ea, pentru imposibil.

— De ce faci asta, doctore?

— Sînt medic și ca atare trebuie să rămîn întotdeauna de partea vieții. Trebuie să apărăm viața și să ne batem pentru ea, oricum ar fi.

— Chiar și atunci cînd nu mai există nici o șansă?

— Chiar și atunci! Cine oare ne poate spune nouă dacă mai avem sau nu o șansă?! Aș vrea să-ți amintesc ceea ce spunea Hemingway în **Bătrînul și marea**: „Un om poate fi nimicit, dar nu învins". Nu ne rămîne decît să luptăm, să ne batem mereu...

— Cum au fost anii trăiți la și pentru C.F.R.?

— Au fost mai mulți, în mai multe rînduri, și ca jucător și ca antrenor. Ultima etapă a fost dramatică. Echipa, mereu silită să lupte decisiv, neimprospătată cu „ostași" de valoare, neavînd nici timp să crească oameni de schimb în piepturi proprie, a cedat în această toamnă. A cedat cu demnitate, furnizînd cîteva jocuri frumoase, în ciuda rezultatelor slabe. Anii la C.F.R. au fost frumoși tocmai pentru că i-am trăit **prin** și **pentru** fotbal.

— Cum trebuie privit fotbalul?

— Ca o activitate socială în care se reflectă și care, la rîndul ei, reflectă societatea. Progresul în sport ține de progresul societății, de civilizația ei. Fotbal bun, spre exemplu, nu vom găsi decît în țările dezvoltate!

— De ce sol are nevoie fotbalul?

— De o bază materială și organizatorică bună, de tradiție și apoi de specialiști. Toate acestea la un loc determină apariția dar mai ales creează posibilitatea afirmării unor jucători de supercalsă și a unor echipe mari.

— Ce înțelegi prin specialiști?

— Antrenorul și medicul pe de o parte, conducătorii de club pe de altă parte.

— Are un rol atît de mare conducătorul?

— Absolut. Internaționale a avut un cuplu: Moratti-Herrera, Real Madrid pe Bernabeau — Munoz. Marile echipe au nevoie, și au avut întotdeauna, de conducători mari.

— La urma urmei, ce este sau ce trebuie să fie conducătorul?

— Un om de prestigiu, integru, foarte priceput și obiectiv. El trebuie să știe exact care-i sînt atribuțiile, să rămînă o personalitate și nu să devină un fel de chibit, de pseudo-specialist mărunt, care să se învîrtă cît îi ziulica de mare pe lîngă echipă, să facă formații și să dea idei. Ca într-o intervenție chirurgicală: operatorul ajutor nu se va vîri niciodată și nu va încerca să facă ceea ce, de fapt, revine operatorului principal. Disciplina în fotbal începe înainte de orice cu disciplina care există în colectivitate: între conducători, antrenori și jucători. Abia după aceea ea se va răsfrînge pe teren. De multe ori creăm o disciplină exactă fiecărui jucător în teren și nu reușim să ne-o impunem nouă, celor care conducem.

— Care este „condiția jucătorului"?

— Pasiune și sacrificiu. Fără aceste două calități, nimeni nu va reuși mare lucru. Pasiunea rămîne esențialul. Valorile de ieri ale fotbalului nostru au fost, în fond, niște pasiuni mari. Dăruirea totală la antrenamente — iată ce mă interesează pe mine. Căci jucătorul care se va dărui astfel în fiecare antrenament, va juca bine în meci. O altă condiție este subordonarea la colectiv. Rivera — e o vedetă ruptă de echipă (cel puțin la Ei Mundial), Riva, cu excepția meciului cu R.F. a Germaniei, la fel; Bobby Moore, Pele, Seeler, Beckenbauer — au fost extraordinari tocmai prin disciplina cu care s-au subordonat echipei.

— Unii dintre jucătorii noștri nu prea se dăruie antrenamentului, dar nici jocului. De ce?

— Pentru că **„cochetează"** cu fotbalul, nu-l iubesc cu adevărat. Și aș mai spune în șoaptă: s-au obișnuit să primească mai mult decît dau!

— Care este baza în jocul modern?

— Rămîn partizanul pregătirii fizice. Asta dincolo de talent și de toate celelalte. Antrenamente tari și zilnice.

— Am impresia că sub raport tactic, echipele noastre au încă destule deficiențe. De ce?

— După părerea mea, noi am luat tot ceea ce a fost și este bun din **„civilizația"** fotbalului mondial. Numai că forma depășește conținutul. Adică: și noi jucăm cu libero, și la noi fundașul se duce în atac, schimbăm locurile. Dar ne mulțumim cu atît. Or, esența fenomenului e alta: fundașul ajuns virf sau extremă va trebui să îndeplinească acolo sarcinile ce revin postului respectiv. Aici e cheia problemei. Exemplu: Schnellinger și Burgnich în meciul R. F. a Germaniei — Italia, s-au dus în atac și au înscris goluri splendide, ca niște înaintași de meserie (plasament, execuție). În concluzie, fiecare jucător trebuie să îndeplinească ca un titular sarcinile postului pe care ajunge în timpul acțiunii!

— În sfîrșit, două vorbe despre public?

— Prea îi cerem mereu publicului să ajute echipa, să fie alături de ea în momentele grele. În fond, publicul vine la stadion să vadă și plătește. Iar cînd ceea ce mi se oferă mă mulțumește, mă entuziasmează, voi aplauda, voi striga, voi manifesta nopți în șir pe străzile orașului. Unii vor cu orice preț victoria echipei preferate și atunci uită că joacă două echipe, văd numai una și scapă din vedere jocul ca atare.

— Ce s-a întîmplat la C.F.R. în toamna trecută?

— Mi-e greu să explic totul. Echipa s-a format și a promovat în A datorită talentului și ambiției unor jucători și conducători. Apoi, echipei nu i s-a asigurat un cadru organizatoric firesc unei formații de divizia A. Într-o bătălie, spatele frontului are o importanță covîrșitoare. Noi n-am avut acest spate!

— Adică?

— Asociația C.F.R. n-are nici acum un sediu (patru pereți!) și un secretar salariat; în vestiarul de la stadionul municipal avem 2 (două) dușuri. În toamnă și în anii trecuți, ne-am antrenat pe pășunea cooperativei agricole din comuna Florești. (Se lucrează la stadionul C.F.R., dar lucrările înaintează extrem de încet). Pe pășunea amintită, în jocuri amicale, doi jucători au făcut entorsă! 9 (nouă) jucători din lot îi avem împrumutați pînă în vară!! La antrenamentele din ianuarie, în zilele cu ger, n-am putut să dăm jucătorilor un ceai cald. Ce să-ți mai spun?

— Ajunge!

— Iartă-mă, nu vreau să apăr antrenorii, dar eu zic totuși că avem antrenori. Ne lipsesc conducătorii de echipă buni, în primul rînd!

— Ce îți dorești în această primăvară?

— Să ne batem cu ambiție și demnitate pentru ultima șansă. Iar dacă va fi să cădem, atunci să cădem în picioare!

Viorel CACOVEANU

MECIURI AMICALE

PETROLUL PLOIEȘTI — CARPAȚI SINAIA 3—2 (1—0)

SINAIA (prin telefon). — Echipa Petrolul Ploiești a susținut, la Sinaia, primul său joc de verificare, avînd ca adversar formația locală Carpați. Ploieștenii au terminat învingători cu scorul de 3—2 (1—0), prin golurile marcate de Iordache (2) și Florea.

FAREL CONSTANȚA — CARAIMANUL BUȘTENI 6—1 (3—0)

BUȘTENI (prin telefon). — Un util meci de verificare, între echipa locală **Caraimanul** și divizionara A Farul. Constănțenii, net superiori, au cîștigat cu scorul de 6—1 (3—0). Autorii golurilor: **Tufan 3, Oprea 2, Caraman,** respectiv **Anton.**

V. SBARCEA, coresp.

SĂPTĂMÎNA SPORTIVĂ INTERNĂ

(Urmare din pag. 1)

sportivă, ce figurează în programul Jocurilor Olimpice, aspiră să-și aibă reprezentanți la aceste prestigioase întreceri ale lumii. Nu întotdeauna, însă, aspirațiile sînt susținute de cele mai adecvate mijloace pentru a deveni realități. Atunci cînd pornești la un asemenea drum anevoios, în care vor trebui escaladate destule piscuri și evitate destule grohotișuri, pentru a ajunge candidat la o medalie olimpică, nu este suficient să-ți propui niște „baremuri" intermediare ale performanței. Perspectiva unei discipline olimpice — și patinajul viteză își revendică o asemenea calitate — trebuie eșalonată în primul rînd pe baza estimării lucide a bazei materiale, a rețelei organizatorice, a calificării cadrelor de tehnicieni apte să propulseze potențialul nevalorificat încă pe orbita performanței. Tinerețea, talentul și dorința cîtorva concurenți nu sînt suficiente.

ANTRENORII SE REORGANIZEAZĂ, ARBITRII PROMIT, JUCĂTORII...

Dacă citești relatările asupra ultimei plenare a comitetului federal, sau promisiunile președintelui colegiului central al arbitrilor, iubitorul fotbalului are motive de optimism. Dacă încearcă însă un bilanț al turneului echipei Steaua în America de Sud — primul din șirul divizionarelor A în acest sezon — același îndrăgostit de balonul rotund poate deveni pesimist. Dar chiar dacă fotbalul oscilează deobicei între acești poli, ccum este prematur sa anticipăm, mai ales pe baza unor etaloane sentimentale, sau a unor... intenții. Pentru că, la urma urmei, importanta hotărîre privitoare la activitatea antrenorilor, vizînd, în special, plasarea cît mai judicioasă a acestor tehnicieni în funcție de capacitatea, pregătirea și experiența lor, toate atestate, nu va depăși stadiul de intenție lăudabilă atîta timp cît federația și forul responsabil al antrenorilor — colegiul central, recent reorganizat — nu vor acționa cu consecvență și fermitate în aplicarea propriilor măsuri. Inițiativa cluburilor, latitudinea acestora de a opta asupra unui antrenor sau altul, nu trebuie să se confunde cu arbitrariul, cu eludarea normelor eticii, cu promovarea lipsei de profesionalitate. Între tutelarea măruntă a cluburilor și orientarea fermă a acestora spre formele legale de activitate, organele federale au optat pentru a doua alternativă. Să așteptăm măsurile concrete.

Turneul echipei Steaua nu s-a desfășurat pînă la această oră sub fericite auspicii, intenția de a susține și pe această cale ascendentul fotbalului nostru, nerealizîndu-se. Oricum, însă, să nu anticipăm ce va face Steaua în „sferturile" din Cupa Cupelor, cu Bayern München, numai pe baza acestor eșecuri. Mai avem timp să vedem dacă turneul său timpuriu a rămas — pe planul pregătirii — doar o lăudabilă intenție...

CENTRUL DE CERCETĂRI ȘTIINȚIFICE ȘI DOCUMENTARE TEHNICĂ

ANUNȚĂ SCOATEREA LA CONCURS A URMĂTOARELOR POSTURI:

● 2 posturi cercetători științifici la laboratorul de psihologie

● 2 posturi cercetători științifici specialiști în matematică statistică la laboratorul de prognoză

● 2 posturi cercetători științifici — sectorul metodica antrenamentului sportiv.

Cererile de înscriere la concurs se vor depune la secretariatul Centrului de cercetări științifice și documentare tehnică al C.N.E.F.S. din București, Bd. Muncii nr. 37—39, sector 3, pînă la data de 10 februarie 1972, împreună cu următoarele:

— acte de studii și titluri științifice în copii legalizate;

— dovada cu privire la vechimea în cercetare sau în producție;

— fișa personală în original sau caracterizarea conducerii unității în care funcționează;

— autobiografie;

— memoriul de activitate;

— lista lucrărilor științifice proprii, precum și extrase din aceste lucrări.

Concursul va avea loc în ziua de **5 martie 1972** la sediul Centrului de cercetări științifice și documentare tehnică și va consta din:

— verificarea cunoștințelor profesionale de specialitate scris și oral;

— verificarea aptitudinilor pentru munca de cercetare rezultate din actele depuse;

— susținerea unei lucrări practice.

De asemenea, anunță angajarea prin concurs, în conformitate cu prevederile Legii nr. 12/1971 publicată în Buletinul Oficial nr. 131/1971 — partea I și a unui funcționar principal.

Arbitrii divizionari în fața a două examene: vizita medicală și probele fizice

Colegiul central al arbitrilor de fotbal a stabilit ca vizita medicală a „cavalerilor fluierului" să se facă astfel:

— componenții lotului A, la Dispensarul central pentru sportivii din București — în ziua de 28 februarie;

— componenții lotului B — la unul dintre dispensarele medico-sportive (cel mai apropiat de localitatea de reședință a arbitrului) din București, Brașov, Cluj, Iași, Tg. Mureș și Timișoara — pînă în ziua de 25 februarie;

— componenții lotului C — la dispensarele medicale din localitățile de reședință.

De asemenea, Colegiul central al arbitrilor a stabilit ca pînă la 1 martie toți arbitrii trebuie să treacă probele fizice.

Colegiile județene de arbitri au obligația ca pînă la 4 martie să trimită la F. R. Fotbal tabele nominale cu rezultatele vizitei medicale a arbitrilor din loturile B și C (cu specificația că cei din lotul B au efectuat vizita la unul dintre dispensarele mai sus menționate) și tabele cu rezultatele probelor fizice ale tuturor arbitrilor divizionari din județul respectiv.

COLEGIUL DIVIZIONAR DE ARBITRI SE ÎNTRUNEȘTE LUNI

Luni dimineață, la ora 10, se va întruni la sediul F.R.F. Colegiul divizionar. Pe ordinea de zi figurează probleme legate de activitatea secțiilor de fotbal, precum și unele aspecte în legătură cu sistemul de delegări ale arbitrilor. În urma concluziilor, Colegiul va face propuneri Biroului Federal.

Prima ședință a biroului colegiului central al antrenorilor

Vineri seara a avut loc, în prezența președintelui F.R.F., Mircea Angelescu, prima ședință a noului birou al Colegiului central al antrenorilor. Au fost discutate, cu acest prilej, o serie de probleme privind structura, atribuțiile și activitatea Colegiului și a Biroului său, precum și planul de măsuri pe anul 1972. Cu această ocazie, președintele F.R.F., Mircea Angelescu, a dat și cîteva indicații în legătură cu sarcinile actuale ale Colegiului central, subliniind importanța redactării unui regulament al antrenorilor de fotbal în lumina recentelor hotărîri ale Comitetului federal.

SAPPORO 72

● Conferința de presă ținută de președintele C.I.O. la Sapporo ● A. Brundage dorește succes deplin J. O. de iarnă, dar „în spiritul regulilor olimpice"
● S-a cerut sprijinul presei și al televiziunii în problema amatorismului
● Președintele F.I.S. continuă să fie optimist

VALIDAREA ÎNSCRIERILOR SCHIORILOR ALPINI CONTINUĂ SĂ RĂMÎNĂ NECLARIFICATĂ

SAPPORO, 29. (Prin telex). — Începînd de sîmbătă dimineață, la Sapporo se simte și mai mult apropierea marilor întreceri desfășurate sub semnul celor cinci cercuri înfrățite. Mai întîi, a sosit președintele Comitetului Internațional Olimpic, Avery Brundage. El a aterizat la ora 11,45 pe aeroportul Chitose care deservește orașul Olimpiadei albe. Două ore mai tîrziu, președintele C.I.O. își începea, într-una din sălile special amenajate ale hotelului Park, conferința de presă în care a abordat, din nou, spinoasa problemă a validării înscrierilor anumitor concurenți în probele de schi alpin.

„În ceea ce privește descalificarea schiorilor alpini, nu s-a luat încă nicio hotărîre" — a ținut să precizeze, de la început, A. Brundage reprezentanților presei. În continuare, președintele C.I.O. a reamintit că **„fără îndoială, există sportivi care s-au abătut de la regulamentul amatorismului", dar că unii din ei „sînt foarte abili" și „ar fi foarte greu să-i depistăm".** Pe de altă parte, A. Brundage a recunoscut că unii din cei ce dețin diferite funcții în domeniul sportului **„sînt mai vinovați decît sportivii activi".**

În continuare, președintele C.I.O. a rugat pe reprezentanții presei și ai televiziunii să-l sprijine în acțiunea sa, argumentînd că **„regulile olimpice nu au fost stabilite de Brundage"** și că datoria tuturor celor ce au contingență cu domeniul sportiv este să vegheze la respectarea lor. **„Astăzi, ca și acum 50 de ani, există două categorii de sportivi: unii care fac sport din plăcere și alții care fac din el o sursă de venituri. Pentru afaceriști, însă, nu avem nici un loc la Jocurile Olimpice".**

În altă ordine de idei, A. Brundage a lăudat eforturile extraordinare depuse de organizatori, amintind că **„acestea sînt primele J.O. de iarnă care se desfășoară în Asia și de aceea le dorim un succes deplin, în spiritul regulilor olimpice".**

★

La rîndul său, președintele Federației internaționale de schi, Marc Hodler, s-a întîlnit cu reprezentanții presei, exprimîndu-și speranța că problema schiorilor alpini va fi pînă la urmă rezolvată în sensul dorit nu numai de țările interesate, dar și de organizatori și de publicul japonez. **„În convorbirile avute la Tokio și Sapporo** — a spus Hodler — **am remarcat dorința unanimă ca Olimpiada de la Sapporo să se desfășoare cu participarea tuturor sportivilor sosiți aici".** M. Hodler, care este de profesie avocat, a ținut să adauge, că, oricum, Comisia de validare nu va putea lua hotărîri înainte de a-i asculta personal pe cei în cauză.

FOSTELE GLORII PREZENTE LA SAPPORO

Sapporo a devenit locul de întîlnire al fostelor glorii olimpice care, între timp, au devenit comentatori sportivi sau realizatori de filme. În fruntea lor se situează, tripluI campion olimpic de la Grenoble, Jean Claude Killy care va asigura comentariul pentru radiodifuziunea britanică (B.B.C.) Un rol asemănător au campioana olimpică Nancy Green, trimisă a radiodifuziunii canadiene și suedezul Sixten Jernberg, fost campion olimpic la 30 km și 50 km care va colabora la emisiunile posturilor de radio din țara sa.

PROBELE NORDICE ÎNTRE MIT ȘI REALITATE

S-a spus, pe bună dreptate, că Nordul este leagănul schiului de fond. Era normal, deci, ca întrecerile să fie dominate de schiorii nordici, în jurul performanțelor lor creîndu-se un mit.

Dacă cercetăm rezultatele competițiilor supreme — J.O. sau C.M. — începînd cu anul 1924, observăm că Norvegia deține 36 medalii de aur (17 olimpice) din care 35 la băieți și una la fete; Finlanda tot 36 medalii de aur (11 olimpice), din care 34 la băieți și 2 la fete, Suedia 31 (13 olimpice), din care 28 la băieți și 3 la fete; U.R.S.S. — 23 (6 olimpice), din care 18 la fete și 5 la băieți — deși prima participare este anul 1954, etc.

Și totuși, în plină dominație a nordicilor, schiori din Cehoslovacia, R.F. a Germaniei, U.R.S.S. și Italia, reușesc să-i învingă, demonstrînd că nimic nu este imposibil sau dinainte stabilit, că probele nordice nu mai sînt o exclusivitate... nordică.

J.O. de la Grenoble, C.M. din 1970, concursul preolimpic și competițiile de la începutul acestui sezon (Euthal — Elveția, Bohinjska — Iugoslavia, „Săptămîna internațională a schiului de fond" — Italia, etc.) au scos în relief faptul că poziția nordului este din ce în ce mai puternic asaltată de sportivii aparținînd centrului și răsăritului Europei. Cum s-a ajuns la această stare de fapt?

Deși nu se poate vorbi de o lipsă de tradiție, așezarea pregătirii pe baze științifice, folosirea din plin a experienței nordice (antrenori, centrul de pregătire de la Volodalen), creșterea bazei materiale și a contactelor internaționale, sînt numai cîtiva din factorii care au făcut ca U.R.S.S., R.D.G., Elveția, R.F.G., Cehoslovacia, Italia, să înregistreze succese de prestigiu. La ultimele campionate mondiale, norvegianul Odd Martinsen — multiplu campion mondial și olimpic — explicînd insuccesul norvegian spunea că doar tradiția nu este suficientă pentru obținerea victoriei, evidențiind astfel o altă față a problemei.

Care este raportul de forțe la ora actuală? Cine sînt favoriții?

Marile puteri ale curselor de fond rămîn Norvegia, Finlanda, Suedia, U.R.S.S. și am îndrăzni să alăturăm R.D.G.

Norvegienii și-au apărat cu succes poziția la J.O. din 1968, unde au cîștigat 4 medalii de aur, dar la C.M. din 1970 nu au mai obținut nici un titlu. Nehotărîrea care i-a caracterizat în schimbarea generațiilor, ignorarea dificultăților modernelor trasee din Tatra i-au surprins. Fără îndoială că învățămintele Tatrei au stat la baza evoluției viitoare. În echipă figurează individualități puternice: Martinsen, Tyldun, Myrmo, Steneide, Groeningen, Elefsaeter la băieți și Aufles, Lamedel la fete.

LARS GORAN ASLUND (Suedia)

Finlanda are două echipe la fel de puternice. La băieți, experimentaților Oikarainen, Lehtinen, Hatunen li se vor adăuga tinerii Mieto și Repo. La fete Kajosmaa, Pusula sau Takalo vor figura cu siguranță printre medaliate. Potențialul echipei este întărit cu tinerele Kuntola și Muttilainen, deosebit de dotate.

Suedia, aureolată de atîtea ori în trecut datorită prestigioșilor Karlsson și Jernberg, a pierdut la Grenoble poziția fruntașă la băieți, dar descoperise în Tolni Gustaffson o mare campioană, din păcate pierdută mai apoi. La „mondialele" din Tatra, tineretul îi aduce un nou suflu, Aslund devenind campion la 15 km. El se anunță un mare favorit pentru Sapporo. Alături de el, Halvarsson, Sandstrom, Lestender, Wiskong sau Bolling sînt redutabili.

U.R.S.S. speră ca la Sapporo să refacă terenul pierdut la băieți. Comportarea de la „mondialele" din Tatra a fost remarcabilă. Ea are o echipă foarte puternică în care strălucesc Vedenin, Voroncov, Simasov, admirabil secundați de „noul val" — Skobov, Dolganov, Braghin. La fete, inepuizabilul izvor de talente dă selecționerilor multă bătaie de cap. Kulakova, Sebalina — în continuă ascendență — Piljusenko, Fjodorova sau Oljunina sînt stele de primă mărime. O notă în plus pentru ștafetă.

R.D.G. a marcat după Grenoble cel mai spectaculos salt. Succesul se datorește în primul rînd orientării strict științifice a antrenamentelor și disciplinei muncii. Tatra și competițiile acestui sezon au arătat forma excepțională a lui Grimmer, Klause, Lesser, Hessler. La fete Haupt, Fischer și Unger vor figura printre elementele de surpriză.

Nu trebuie scăpați din vedere elvețienii Kalin, Geeser și Giger, Gegring, Demel, Winkler din R.F. a Germaniei, după cum nu putem ignora posibilitățile italienilor și ale japonezilor ale căror pregătiri au fost dirijate de nordici. La combinata nordică, marii favoriți sînt Keller — RFG, Lukka — RDG, Nogovicin și Drjagin — URSS, Miettinen și Kilpinen — Finlanda, Rygl — Cehoslovacia și Katsuro — Japonia.

Actuala ediție a J.O. se desfășoară sub semnul unui puternic asalt al tinereții, dar și al opțiunii între mit și realitate. Tocmai datorită acestui fapt se așteaptă întreceri deosebit de pasionante.

HOCHEIȘTII JOACĂ LA TOKIO ÎNTR-O COMPETIȚIE PREOLIMPICĂ

La Tokio a început o competiție internațională de hochei pe gheață care precede turneul olimpic de la Sapporo. În primul joc s-au întîlnit selecționatele Cehoslovaciei și Elveției. Hocheiștii cehoslovaci au obținut victoria cu scorul de 7—2 (2—0, 2—2, 3—0) prin punctele realizate de Stasny (2), Hlinka (2), Nedomanski, Kochta și Havel. Cele două goluri ale formației elvețiene au fost marcate de Keller și Boucha.

Într-o altă partidă, reprezentativa S.U.A. a întrecut cu scorul de 7—5 echipa Poloniei.

Turneul olimpic de hochei va fi precedat de cîteva meciuri de calificare care se vor disputa în zilele de 3 și 4 februarie astfel:

La 3 februarie: Cehoslovacia — Japonia; la 4 februarie: S.U.A. — Elveția, R. F. a Germaniei — Polonia, Finlanda — Norvegia. Campioana mondială, U.R.S.S. este calificată din oficiu.

„INTERNAȚIONALELE" DE JUDO

(Urmare din pag. 1)

de yusei-gachi (superioritate tehnică) pentru reprezentantul țării noastre. După primele asalturi se părea că Moldovan va trece cu ușurință de **A. Gancev** (Bulgaria) și va încheia partida înainte de limită. Dar acestea au fost doar impresiile începutului, pentru că, în continuare, sportivul bulgar a contrat multe din încercările de ashi-waza (aruncări din picioare) inițiate de Moldovan și a fost la un pas de a acumula chiar avantaj. La capătul celor 6 minute de luptă aprigă decizia de yusei-gachi a fost acordată sportivului român. În partidele următoare, însă, atît Vitan cît și Moldovan au fost întrecuți și trimiși în recalificări. Primul a pierdut prin yusei-gachi în fața lui **S. Leibkind** (R.F. a Germaniei), iar al doilea la **H. Knitter** (R. D. Germană). Nu-i mai puțin adevărat însă că sportivul din R. D. Germană deține titlul de campion european de juniori.

Neașteptat a fost epilogul într-un alt meci. **Al. Filip**, unul dintre favoriții aceleiași categorii, a fost învins prin yusei-gachi de W. Kowalski (Polonia) și eliminat din concurs.

Un duel aprig a avut loc la categoria grea. **C. Nicolau** (România) — P. Sabattini (Italia). În minutul 4 Nicolau fusese dus într-o poziție atît de dificilă — kesa-gatame (imobilizare la sol) — încît ipponul părea iminent. Cu toate acestea, cînd mai erau doar 3 secunde pînă la gongul care ar fi anunțat ipponul, sportivul român a ieșit din imobilizare ducîndu-și adversarul în aceeași poziție, din care acesta însă nu avea să mai iasă. Așadar, Nicolau a cîștigat partida prin ippon.

Alte rezultate: **cat. 63 kg** — H. Knitter (R. D. Germană) b. yusei-gachi V. Swierk (Polonia), H. Rodriguez (Cuba) b. ippon U. D. D'auria (Italia), I. Croitoru (România) p.y. S. Leibkind (R. F. a Germaniei); **cat. 70 kg** — A. Dimitrov (Bulgaria) b. ipp. F. Ciaffi (Italia), R. Lamas (Cuba) b.y. S. Szerka (Polonia), G. Rey (România) p. ipp. P. Biller (R. F. a Germaniei), I. Petrof (România) p.y. F. Lauro (Italia); **cat. 80 kg** — A. Jatowt (Polonia) b.y. J. Jimenez (Cuba), I. Filip (România) p.y. V. Apostolov (Bulgaria), E. Fischer (R. D. Germană) b.ipp. Y. Korocsony (Ungaria), O. Hargescheimer (R. F. a Germaniei) b.ipp. A. Kubik (Cehoslovacia); **cat. 93 kg** — R. Batista (Cuba) b.y. J. Micraczik (Polonia), V. Dakov (Bulgaria) b.y. J. Schultz (R. D. Germană), L. Pall (România) p.y. O. Trusardi (Italia); **cat. +93 kg** — W. Arzberger (R. F. a Germaniei) b.y. O. Kolorczik (Polonia), T. Kostandinov (Bulgaria) b.ipp. K. Prochazka (Cehoslovacia), G. Tanevz (R. F. a Germaniei) b.ipp. J. Ibanez (Cuba), I. Mircea (România) p.y. K. Ditter (R. D. Germană).

sportul în lume

„Concursul Prieteniei" de la Zakopane

Speranțele olimpice de patinaj viteză și-au desemnat primele laureate

ZAKOPANE, 29 (prin telefon, de la trimisul nostru special)

Cunoscuta stațiune poloneză a sporturilor de iarnă trăiește zilele acestea febra marilor întreceri internaționale. Aici au loc tradiționalele întreceri din **„Concursul Prieteniei"** la patinaj viteză, ediția a IV-a, care reunește speranțele olimpice din țările socialiste.

Ceremonia de deschidere a competiției, desfășurată vineri seara, după regulile marilor întreceri de patinaj, a prilejuit un spectacol splendid, aplaudat frenetic de numeroși iubitori ai sportului aflați în tribunele stadionului de iarnă. După ce patinatorii din țările participante au defilat în fața tribunei principale, a apărut pe pista de gheață un numeros grup de tinere patinatoare poloneze, îmbrăcate în frumoase costume naționale, care au trecut prin fața spectatorilor în pași de dans. A urmat apoi un moment festiv: campionul de juniori al Poloniei, Jan Mietus, a aprins o uriașă torță, așezată pe o construcție specială în centrul ovalului de gheață, simbolizînd flacăra olimpică și care va arde aici pe patinoarul din Zakopane pînă la terminarea disputelor.

Sîmbătă dimineața, au început întrecerile. Ca arbitru principal al „Concursului Prieteniei" a fost delegat Marian Fraikopf (Polonia). În programul reuniunii inaugurale au figurat primele două probe din poliationul fetelor: 500 și 1500 m. La start au fost prezente patinatoare din **R. D. Germană, R. P. Mongolă, Polonia, România** și **U.R.S.S.**

Organizatorii, în dorința de a crea un echilibru de forțe între adversare, au împărțit concurentele, după criterii valorice, în trei grupe. Țara noastră este reprezentată în grupele respective în felul următor: **la 500 m** — gr. I: Roxana Salade, gr. II: Sanda Frum și gr. III: Enico Giliga; **la 1500 m** — gr. I: Sanda Frum, gr. II: Roxana Salade și gr. III: Enico Giliga.

Conform prevederilor, cele două probe feminine au fost dominate de către patinatoarele din R.D. Germană, Polonia și U.R.S.S. Două dintre reprezentantele noastre, Sanda Frum și Roxana Salade, cu toate că nu s-au clasat pe primele locuri, au evoluat totuși bine, obținînd rezultate superioare vechiului record republican la 500 m.

500 m: 1. Erwina Eya (Polonia) 46.71, 2. Brigitte Mounel (R.D.G.) 46,98, 3. Irina Kornienke (U.P.S.S.) 47.11... 20. Sanda Frum 51,76 (nou record, v.r. 53.2), 21. Roxana Salade 51,78... 26. Enico Giliga 55.33. **1 500 m: 1. Brigitte Mounel 2:30.22, 2.** Monika Zernicek (R.D.G.) 2:30.72, 3. Ute Dix (R.D.G.) 2:30.76... 20. Roxana Salade 2:51,89... 26. Sanda Frum 3:04,69 (a avut o căzătură în turnantă), 27. Enico Giliga 3:04,87. Au luat startul cîte 28 de concurente la fiecare probă. Duminică au loc ultimele două probe feminine. ○

Traian IOANIȚESCU

LUPTĂTORII ROMÂNI AU DEBUTAT CU SUCCES ÎN TURNEUL DIN SUEDIA

KLIPPAN, 29 (prin telefon). În micul oraș suedez se desfășoară cea de a patra ediție a tradiționalului turneu internațional de început de an la lupte greco-romane, **„Turneul Klippan".**

Iată rezultatele obținute de către sportivii noștri (pînă la ora încheierii ediției): cat. 48 kg — **Gh. Berceanu** învinge la puncte pe Angelov (Bulgaria) și Drechel (R.D.G.) 52 kg — **Gh. Stoiciu** a pierdut la puncte în fața lui Constantinov (U.R.S.S.) și l-a învins prin tuș pe Sorelssen (Danemarca); 57 kg — **I. Baciu** i-a întrecut prin tuș și descalificare pe Radmacker (R.D.G.) și, respectiv, Johansson (Suedia); 68 kg — **S. Popescu** a cîștigat la puncte în meciul cu Weinun (Danemarca) și egal cu Skiold (Suedia); 82 kg — **M. Vlad** bate la puncte pe Hucker (R.F.G.) și egal cu Ivanov (Bulgaria); 90 kg — **N. Neguț** l-a întrecut la puncte pe Nielson (Suedia) și a terminat nedecis meciul cu Dimitrov (Bulgaria); 100 kg — **N. Martinescu** l-a învins la puncte pe Johansson (Suedia); +100 kg — **V. Dolipschi** a cîștigat la puncte meciul cu campionul europei Bock (R.D.G.).

LUPTĂTORUL I. STOICA VICTORIOS LA TBILISI

MOSCOVA, 29 (Agerpres). — În palatul Sporturilor din Tbilisi au început întrecerile turneului internațional de lupte greco-romane la care participă sportivi din Bulgaria, Cehoslovacia, Polonia, România și U.R.S.S. În primul tur al competiției, luptătorul român **Ion Stoica** (cat. 48 kg) l-a învins la puncte pe Iosif Kahelașvili (U.R.S.S.).

La Rio de Janeiro

U.R.S.S. — S.U.A. 77-67 LA BASCHET MASCULIN

RIO DE JANEIRO, 29 (Agerpres). — În cadrul turneului internațional masculin de baschet de la Sao Paulo s-a disputat partida derbi dintre redutabilele selecționate ale U.R.S.S. și S.U.A. După un meci echilibrat, cu numeroase faze spectaculoase, baschetbaliștii sovietici au terminat învingători cu scorul de 77—67 (36—33).

CONCURS ATLETIC LA NEW YORK

Luzins și Plachy printre învingători

NEW YORK, 29 (Agerpres). — La „Madison Square Garden" din New York s-a disputat un mare concurs atletic, la startul căruia, alături de cei mai buni sportivi americani, au fost prezenți și numeroși campioni din alte țări ale lumii.

Proba de 1 000 yarzi a fost cîștigată în 2:07,2 de atletul sovietic Iuri Luzins, care i-a întrecut pe campionul olimpic Ralph Doubell (Australia) și Tom van Ruden (S.U.A.). Sprinterul american Mel Pender a ocupat primul loc în cursa de 60 yarzi cu 6,2, iar compatriotul său Rod Milburn s-a clasat primul în proba de 60 yarzi garduri cu 7,1. Cehoslovacul Josef Plachy și-a adjudecat victoria în cursa de 880 yarzi cu 1:52,2. Proba de săritură cu prăjina a revenit americanului Tim Blair cu rezultatul de 5,18 m. În cursa de o milă, pe primul loc s-a clasat americanul Jon Mason — 4:03,2, urmat de italianul Franco Arese — 4:04,9.

Alergătorul cehoslovac Jozef Plachy

ȚIRIAC S-A CALIFICAT ÎN SEMIFINALE LA OMAHA

În turneul de tenis de la Omaha (S.U.A.) s-au disputat primele întîlniri din sferturile de finală ale probei de simplu-bărbați. Cu acest prilej jucătorul român Ion Țiriac l-a învins pe spaniolul Gimeno cu 3—6, 6—3, 6—4. În celelalte meciuri disputate, jucătorul francez Goven l-a întrecut pe Fillol (Chile) cu 6—4, 2—6, 7—6, iar americanul Connors a obținut o comodă victorie cu 6—3, 6—1 asupra spaniolului Orantes.

● Tenismanii elvețieni, viitorii adversari ai jucătorilor noștri în Cupa Davis, participă la o serie de cinci turnee de sală. Primul din ele, disputat la Zürich, a revenit vest-germanului Pohmann urmat de T. Sturdza (Elveția). Următorul va avea loc la Berna (5—6 februarie).

În perspectivă

FRAZIER — QUARRI ȘI CLAY — URTAIN

Organizatorul de gale de box Mike Davies a confirmat știrea potrivit căreia campionul mondial la categoria grea, Joe Frazier, se va întîlni într-un meci pentru titlu cu Jerry Quarri. Meciul va avea loc, probabil, la Houston (Texas) sau în orașul Las Vegas (Nevada) la începutul lunii mai.

Pe de altă parte, se anunță că fostul campion mondial Cassius Clay va boxa la Madrid cu spaniolul Jose Manuel Ibar „Urtain", campionul Europei la categoria grea.

Franța: un nou eșec în turneul celor cinci națiuni la rugby

Ieri, pe stadionul **Colombes** din **Paris**, selecționata **Franței** a fost întrecută, în cadrul **„Turneului celor cinci națiuni"** la rugby, de echipa **Irlandei**, cu scorul de 14—9 (11—3). Peste 35 000 de spectatori au fost dezamăgiți de jocul prestat de rugbyștii francezi, aflați la al doilea consecutiv eșec în cadrul tradiționalei competiții.

R. S. A. ÎN CUPA DAVIS O PREZENȚĂ INDEZIRABILĂ

MOSCOVA, 29 (Agerpres). — Federația unională de tenis a hotărît ca echipa U.R.S.S. să nu participe la „Cupa Davis" — ediția 1972 în cazul cînd va la parte la această competiție formația Republicii Sud-Africane. După cum se știe, aceasta d'n urmă a fost exclusă din competiție pentru discriminare rasială și reprimită recent în urma unui vot al Consiliului special al F.I.L.T. Federația de tenis din U.R.S.S. cere federației internaționale să revină asupra acestei hotărîri, iar Republica Sud-Africană să fie exclusă nu numai din „Cupa Davis" dar și din forul internațional de specialitate.

fotbalistic

Corabia fotbaliștilor

Vasul comercial polonez **„Stefan Batory"** poate fi socotit un mare club de fotbal plutitor. Fiecare al doilea membru al echipajului, o dată debarcat pe uscat, își ia echipamentul sub braț și pleacă să joace fotbal. Cei mai buni dintre ei formează echipa navei, ajunsă un fel de spaimă a porturilor, pentru maniera categorică în care își adjudecă meciurile disputate cu echipajele altor vapoare aparținînd diverselor țări.

De curînd valoroșii marinari ai comandantului **Henryk Voitsekovski** au cîștigat **„Cupa Oceanului Atlantic"**, trofeu disputat anual între echipele vaselor care străbat aceste căi de ape. În finală, echipajul polonez a întîlnit, la **Montreal**, echipa cargobotului britanic **„Empress of Canada"**, pe care a învins-o cu 3—1. În total, în cadrul competiției, echipajul navei **„Stefan Batory"** a obținut 25 de victorii. În afara cupei, vasul are dreptul de a purta, timp de un an, un pavilion special de culoare azurie care, fluturînd la catarg, va proclama pe toate mările lumii, faima sportivă de care se bucură echipajul său.

Brazilienii în gardă

În prezent, în fotbalul brazilian activează 16 jucători străini: 7 din **Argentina**, 6 din **Uruguay**, 2 din **Paraguay** și unul din **Chile**. Dar sînt perspective ca marile cluburi să mai angajeze și alții. Considerînd că aceasta ar împiedica ridicarea talentelor băștinașe, sindicatul fotbaliștilor brazilieni a luat măsuri pentru îngrădirea afluxului de jucători străini. El și-a făcut cunoscut următorul punct de vedere: ● durata contractelor jucătorilor străini nu pot depăși un an ● vîrsta maximă a străinilor trebuie să fie de 34 de ani ● nici un jucător străin nu va putea fi plătit mai bine decît un internațional brazilian

Un Chivers de... 19 luni!...

Pe acest drăgălaș copil îl cheamă, n-o să credeți poate, **Martin Chivers**, ca pe faimosul jucător al lui **Tottenham Hotspur**. Dar el... este suporter al clubului **Carlise United**, din liga a 2-a. Ceea ce nu-l împiedică să spere, împreună cu tatăl său, în victoria în Cupă a lui **Tottenham**, unde joacă celebrul său tiz.

Pe teren — artiștii...

Printre cei mai pasionați amatori de fotbal din **R.D.G.** se numără și artiștii diferitelor teatre din capitală și provincie. Necesitatea unui antrenament zilnic pentru menținerea unei bune condiții fizice, a dus la înființarea a numeroase colective sportive — în special a unor echipe de fotbal — pe lîngă toate marile ansambluri artistice. Astfel, teatrele de operă și dramatice din **Berlin**, au inaugurat primul campionat de fotbal rezervat personalului artistic al acestor scene. În finală s-au întîlnit echipele Teatrului de Comedie cu cea a Operei de Stat din **Berlin**. Ultimii au cîștigat cu 2—1, dar au trebuit să se mulțumească cu locul secund, artiștii de la Teatrul de Comedie avînd un punctaj mai bun în clasamentul general. Cei mai în formă s-au dovedit a fi trompetiștii ambelor formații, care de altfel au marcat și golurile. Pe locul al treilea s-au situat echipierii orchestrei de muzică ușoară a Radioteleviziunii berlineze. O selecționată artistică a chemat la o întrecere de fotbal și handbal o reprezentativă a ziariștilor sportivi.

Arbitrajul în doi prinde teren

Prezent la un curs internațional de arbitri organizat recent în **Mexic**, fostul arbitru internațional și instructor **F.I.F.A.**, englezul **Aston**, a declarat la o conferință de presă următoarele: **„Ideea după care un meci de fotbal să fie condus de doi arbitri este bună. Nu văd însă că Anglia, cu cele 96 de cluburi profesioniste ale sale, ar fi de acord și ar pune-o în practică".** Parcă depinde numai de federația engleză...

Austriecii la Coverciano

Federația de fotbal austriacă, în dorința ca echipa sa reprezentativă să se claifice pentru turneul final al C.M. a hotărît ca aceasta să înceapă pregătirile din vreme. În acest sens ea va efectua un stagiu de 18 zile (6—24 februarie) la centrul tehnic al federației italiene de la **Coverciano**.

Antrenorul reprezentativei, **Leopold Stastny**, a convocat pentru a lua parte la această pregătire specială pe următorii 21 jucători:

PORTARI: Rettensteiner, Antrich, Koncilia, Holler.

FUNDAȘI: Pumm, Demantke, Horvath, Sara, Sturmberger.

MIJLOCAȘI: Hickersberger, Hof, Fendler, Hirnschrodt, Hattenberger.

ATACANȚI: Stering, Pirkner, Jara, Kreuz, Ritter, Kölberger și Riedl.

Aplauze pentru arbitri!...

Se întîmplă cam rar, dar se întîmplă și fotografia aceasta constituie o dovadă. Îl vedeți pe arbitrul maghiar **Tibor Watova** (o veche cunoștință a noastră) părăsind terenul, împreună cu colegii săi **J. Vadas** și **I. Tofalvi**, în aplauzele jucătorilor celor două echipe, aliniați pe două rînduri. Arbitrajul la meciul **Ujpesti Dozsa — Egri Dozsa**, din campionatul Ungariei, a fost apreciat în primul rînd de fotbaliști.

Pentru Schön: 1. Di Ștefano 2. Pelé

Cu cîteva zile în urmă directorul tehnic al reprezentativei **R. F. a Germaniei, Helmuth Schön** a acordat un larg interviu unui ziarist austriac în care a răspuns la o serie de întrebări privind evoluția generală a fotbalului. Fiind, în sfîrșit, întrebat care este, după el, cel mai mare jucător al tuturor timpurilor, **Helmuth Schön**, fără cea mai mică ezitare a spus: **„Pentru mine, Di Stefano este cel mai mare jucător pe care l-am văzut vreodată. Într-un eventual clasament l-aș pune chiar înaintea lui Pele"**

TELEX ● TELEX ● TELEX ● TELEX ● TELEX

Proba de slalom uriaș din cadrul celei de-a 22-a ediții a concursului „Cupa Femina", desfășurată la Abetone și contînd pentru „Cupa Europei" la schi, a fost cîștigată de sportiva franceză Christine Rolland. Învingătoarea a fost cronometrată cu timpul de 1:12,74 fiind urmată de compatrioata sa Fabienne Serrat — 1:13.38, austriaca Yrmegarde Luchser — 1:13,69 și italianca Elena Matous — 1:14,41.

■

Peste 5 000 de schiori din opt țări (Austria, R.F. a Germaniei, Elveția, Finlanda, Norvegia, Suedia, Spania și Italia) vor lua astăzi startul în cea de a doua ediție a cursei de mare fond „Marcialonga". Această competiție, care se va desfășura în Alpii Dolomiți, este una dintre cele mai lungi curse de schi-fond din lume, traseul ei măsurînd 70 de km.

■

Pe patinoarul din Asnieres s-a disputat întîlnirea amicală de hochei dintre reprezentativa Franței și o selecționată a Cehoslovaciei. Net superiori, hocheiștii cehoslovaci au obținut victoria cu scorul de 12—2 (3—1, 5—1, 4—0).

A început turneul feminin de tenis de la Hingham (Massachusetts). În primul tur al probei de simplu, jucătoarea franceză Francoise Durr a învins-o cu 6—4, 6—2 pe americanca Laurie Tenny, iar australianca Lesley Hunt a dispus cu 2—6, 6—2, 6—1 de compatrioata sa Helen Gourlay. Alte rezultate: Judy Dalton (Australia) — Helga Mastoff (R.F. a Germaniei) 6—3, 6—2; Virginia Wade (Anglia) — Wendy Gilchrist (Australia) 6—7, 6—2, 6—1.

■

Echipa cehoslovacă Dukla Jihlava și-a încheiat turneul în Polonia jucînd la Janow cu formația locală Napszud. Oaspeții au terminat învingători cu scorul de 9—6 (3—2, 4—2, 2—2).

■

Serviciul de competiții sportive al uzinei „Ferrari" a anunțat că va participa cu trei mașini la cursa de 24 de ore de la Dayton (S.U.A.), programată în zilele de 5 și 6 februarie. Cunoscuta firmă italiană de automobile va fi reprezentată la această competiție, care contează pentru campionatul mondial al mărcilor, de trei echipaje: Ickx — Andretti, Regazzoni — Redmann și Peterson — Schenken.

■

După o îndelungată absență din activitatea competițională, campioana olimpică de la Ciudad de Mexico în proba de 800 m plat, americanca de culoare Madeleine Manning, și-a făcut reintrarea. În cadrul concursului desfășurat pe teren acoperit la Columbus (Ohio), ea a cîștigat proba de 800 yarzi în 2:12,2.

■

Forul de atletism al S.U.A. a respins memoriul atletului Milt Campbell (cu ani în urmă un excelent decatlonist), de a fi reamatorizat. Campbell intenționa să participe la Jocurile Olimpice în competiția de judo. Deoarece a semnat un contract de profesionist la fotbal american cu clubul „Browns" din Cleveland, Campbell și-a pierdut statutul de amator.

■

Echipa de fotbal Zelezniciar Sarajevo, aflată în turneu în Columbia, a jucat la Medellin cu formația locală Independente. Fotbaliștii iugoslavi au obținut victoria cu scorul de 2—0 (2—0) prin golurile marcate de Muskovici în minutele 32 și 43.

■

Boxerul italian Antonio Puddu și-a păstrat titlul de campion european la categoria ușoară, învingînd la puncte, în 15 reprize, pe francezul Jean Pierre Jaouen.

Redacția și administrația: București, str. Vasile Conta nr. 16; telefoane: centrală 11.10.85, secția corespondenți 11.51.99, interurban 12 și 286; telex: sportrom buc. 180, Tiparul „I. P. Informația", București 40368

PROLETARI DIN TOATE ȚĂRILE, UNIȚI-VĂ!

Sportul

ZIAR AL CONSILIULUI NAȚIONAL PENTRU EDUCAȚIE FIZICĂ ȘI SPORT

ANUL XXVIII — Nr. 6952 | 4 PAGINI 30 BANI | LUNI 31 IANUARIE 1972

CRISTIAN NICOLAU — CAMPION INTERNAȚIONAL DE JUDO AL ROMÂNIEI

● Cuba, România, R.D. Germană și Polonia și-au împărțit medaliile de aur
● Dumitru Alexandru — medalie de argint, Ion Buzic — de bronz

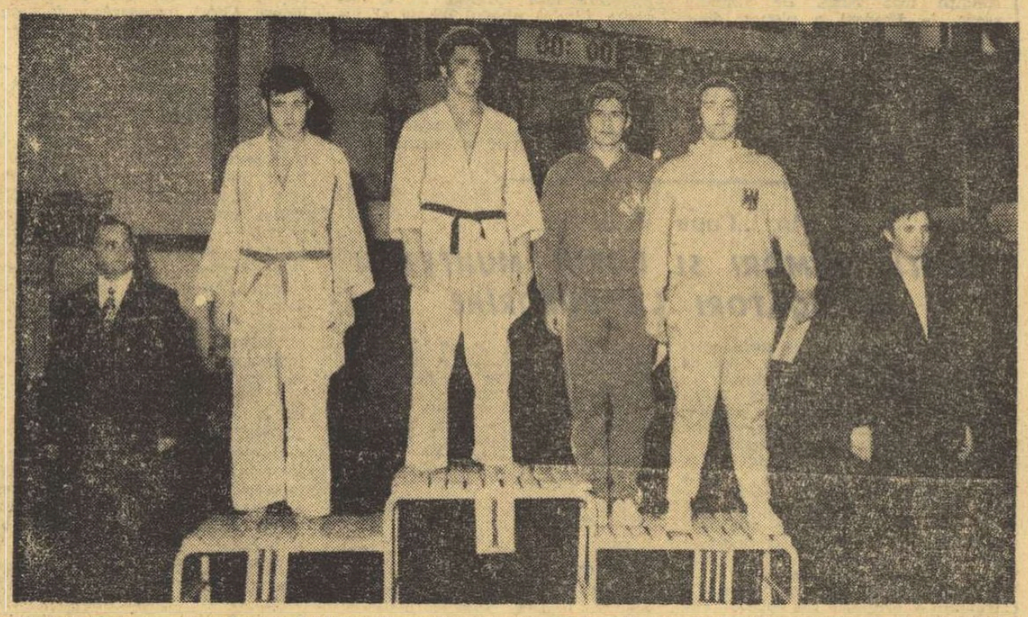

Festivitate de premiere la cat. +93 kg. Pe podium, de la stînga: Tamaș Csak *(Ungaria) locul II,* CRISTIAN NICOLAU *(România) locul I,* Ion Buzic *(România) și* Gernot Tanert *(R. F. a Germaniei) locul III*

Cea de a III-a ediție a campionatelor internaționale de judo ale României rezervate tineretului, s-a încheiat ieri la prînz în sala Floreasca din Capitală.

Competiția nu a fost dominată, așa cum se anticipa, de către sportivii polonezi, clasați anul trecut pe locul secund — după Japonia — la campionatele mondiale de juniori pe echipe. În schimb, concurenții cubanezi au obținut cel mai mare succes, doi dintre ei urcînd pe prima treaptă a podiumului de onoare: Hector Rodriguez Tores (cat. 63 kg) și Roberto Batista Coba (cat. 93 kg). Astfel, Cuba a ocupat primul loc în clasamentul neoficial pe națiuni.

Reprezentanții țării noastre au concurat meritoriu în prima zi, iar ieri, cei prezenți în semifinale și finale au depășit așteptările.

Dar, iată cîteva amănunte de la gala finală. Dintre cei 3 concurenți români intrați în semifinale, doar **Cristian Nicolau** (cat. +93 kg) s-a calificat direct, învingîndu-și toți adversarii, ceilalți doi, Dumitru Alexandru (cat. 93 kg) și Ion Buzic (cat. +93 kg), au pierdut cîte un meci în turnirile preliminare, fiind nevoiți să treacă prin faza recalificărilor.

Ieri dimineață, a intrat pe salteaua de concurs mai întîi Dumitru Alexandru în semifinala cu Gabor Radnay (Ungaria). Sportivul român a intrat decis la începutul **shiai**-ului (luptei), hărțuindu-și adversarul. După două minute, însă, a bătut în retragere, căutînd marginea spațiului de luptă. Dintr-un moment într-altul așteptam ca arbitrul din centrul saltelei să-i dea un **chiui** (avertisment). În continuare însă, Alexandru a inițiat cîteva atacuri și în final a fost declarat învingător prin **yusei-gachi** (superioritate tehnică), decizie unanimă a arbitrilor. Așadar, Alexandru obținuse calificarea pentru finala categoriei.

La următoarea categorie (+93 kg), cu toate că s-au întîlnit doi sportivi români — Cristian Nicolau și Ion Buzic — duelul a fost aprig. De altfel, cînd a fost declarat învingător prin **yusei-gachi**, Nicolau a sărit în sus de bucurie. Deci și la „grea", un finalist român.

Finalele, firește, au prilejuit confruntări pasionante. La prima categorie, 63 kg, cubanezul **Hector Rodriguez Tores** a dispus prin **yusei-gachi** de italianul Umberto d'Auria. Cea mai frumoasă și în același timp cea mai rapidă finală a fost aceea de la cat. 70 kg, în cadrul căreia s-au întîlnit Günter

Costin CHIRIAC

(Continuare în pag. a 2-a)

MATINEUL JUDOKA

Și încă n-am spus totul despre judo, cum nu poți mărturisi totul dintr-o dată despre un lucru nou, ci doar fugare impresii.

Luptătorul Ion Țăranu, medaliatul atîtor competiții internaționale, șoptea vecinului său de tribună, în sala Floreasca, animată ca la o finală de handbal sau box, că luptele greco-romane implică un contact fizic mult mai dur și mai îndelungat, considerînd rezolvat acest dezavantaj, în judo, prin folosirea costumelor și curmarea promptă a hirjoanei corporale.

S-ar putea să fie așa, dar viitorul judoului, ca sport, nu poate sta decît în activizarea lui. Asistăm prea adesea la tragerea insistentă de kimonoul adversarului înspre marginea saltelei, ca spre un invizibil zid de sprijin, manifestare evidentă a fricii de ceea ce ar putea urma. Reducerea acestui sport la elementul primar de „autoapărare" pe saltea nu-i poate aduce decît pieirea. Asistăm prea adesea la scena celui care nu face altceva decît așteaptă acțiunea adversarului, pentru a pune în aplicare lecția „răspunsului"; vă imaginați, ce se întîmplă dacă și adversarul procedează la fel! Situația este oarecum identică cu cea de la scrimă: riposta cere paradă. Fără acțiuni de atac, deci implicit fără risc nu se poate propăși în general, iar victoriile — chiar obținute în aceste condiții — nu pot fi decît întîmplătoare și deloc durabile.

Tinerii judoka români au pornit pe calea afirmării internaționale și faptul a fost mai convingător demonstrat — nu de suma medaliilor obținute, cît de splendida exhibiție a copiilor școlari încinși peste kimonourile lor albe cu atîtea felurite panglici colorate cîte trepte au visele și aspirațiile lor sportive. O coincidență simbolică a făcut ca în același timp cu manifestația vie de duminică dimineața din sala Floreasca, televiziunea să transmită o foarte bună înregistrare pe aceeași temă. Judoul merită această campanie (involuntar) concertată.

(vîb)

FURTUNĂ DE ZĂPADĂ PE PÎRTIILE OLIMPICE

● La Sapporo viscolește neîntrerupt ● Antrenamentele schiorilor și boberilor se desfășoară cu dificultate ● Deschiderea sesiunii C. I. O.

SAPPORO 72

SAPPORO, 30 (prin telex de la trimisul nostru special)

Evenimentul central al zilei de duminică, în orașul „Olimpiadei albe", a fost fără îndoială deschiderea solemnă a sesiunii Comitetului Internațional Olimpic. La ora 15 (ora locală), de la tribuna instalată în sala de festivități a hotelului Park, președintele C.I.O., Avery Brundage, a declarat deschise lucrările înaltului for, adăugînd totodată urări de succes celei de a XI-a ediții a Jocurilor Olimpice de iarnă, de ale căror prime starturi ne despart doar trei zile.

Un al doilea act solemn, în programul zilei, a fost festivitatea de primire a flăcării olimpice de către primarul orașului Sapporo, M. Itagaki. În fața primăriei au fost aprinse trei mari cupe, păstrătoare ale focului olimpic, purtat de cele trei stafete care au străbătut Japonia. În sunetele imnului olimpic s-au înălțat drapelele Japoniei și ale insulei Hokkaido. Flacăra olimpică va arde aci pînă în ziua deschiderii Jocurilor, cînd va fi transportată pe stadionul Makomanai.

Apropierea întrecerilor se simte pretutindeni, deși pregătirile „olimpicilor" au fost serios handicapat de situația atmosferică. La Sapporo continuă să viscolească, astfel că — de pildă — săritorii nu au putut efectua antrenamentele prevăzute pentru duminică pe trambulina de la poalele muntelui Okura. Și pe muntele Eniwa, vîntul a suflat puternic, specialiștii probei de coborîre trebuind să amîne a doua lor probă de control, deoarece pîrtia se deteriorase complet. Biatloniștii nici n-au ieșit la antrenament. Din pricina ninsorii abundente, un autobuz care transporta schiori francezi a fost blocat pe șosea, fiind nevoie de intervenția mașinilor speciale de deszăpezire.

Pe muntele Teine, unde se află pîrtiile de bob și săniuțe, stratul de zăpadă a atins aproape 2 metri. Și în timp ce unități ale armatei japoneze lucrau intens pentru degajarea pîrtiilor, boberii au făcut cîteva coborîri. Echipajul românesc, condus de Ion Panțuru, a încercat patine noi, insistînd la anumite viraje de pe parcurs, fără să urmărească rezultatul. De aceea, clasamentul său este, de data aceasta,

Aurel NEAGU

(Continuare în pag. a 4-a)

Președintele Avery Brundage declară deschise lucrările sesiunii C.I.O

ECHIPA DE FOTBAL OLIMPICĂ A ROMÂNIEI A ÎNVINS IERI CU 4-2 (2-0) REPREZENTATIVA MAROCULUI

Aseară, la Casablanca, echipa olimpică de fotbal a României a învins reprezentativa Marocului cu scorul de 4—2 (2—0).

Citiți în pagina a 3-a relatarea trimisului nostru special, **Mircea M. Ionescu.**

PRIMELE MECIURI AMICALE DE FOTBAL ALE SEZONULUI

PETROLUL — FAROL 0—0

Petrolul atacă, dar apărătorii constănțeni, în frunte cu Mareș, resping pericolul de la poarta lor. Secvență din meciul disputat ieri la Ploiești

Foto: Dragoș NEAGU

Mai grăbite decît celelalte competitoare din prima divizie, echipele Petrolul și Farul s-au întîlnit ieri la Ploiești într-un joc amical, inaugurînd astfel sezonul fotbalistic neoficial din acest an. Partida și-a atins scopul propus, așa după cum remarcau și cei doi antrenori, Ilie Oană și Robert Cosmoc, cel al verificării potențialului fizic acumulat de jucători în prima etapă pregătitoare, cea efectuată la munte.

După o pauză îndelungată, dornici de fotbal, circa 4000 de spectatori au ținut să fie prezenți în tribunele stadionului Petrolul.

Au fost rulați, pe rînd, toți componenții loturilor, încercîndu-se diverse variante de cupluri sau chiar de compartimente, cum a fost cazul liniei mediane la Petrolul. Gazdele au apărut pe teren cu o formație în care erau incluși mulți jucători tineri, abia după pauză fiind preferați consacrații (Dincuță, Grozea, Oprișan), iar oaspeții au început jocul cu „11"-le de bază, supus și el unor radicale modificări în repriza a doua.

Chiar dacă nu s-a înscris nici un gol, această „premieră" a corespuns intențiilor antrenorilor, evidențiind gradul satisfăcător de pregătire fizică, majoritatea jucătorilor angajîndu-se fără menajamente într-un efort susținut pe întreaga durată a partidei. O mențiune specială constănțenilor **Nistor, Antonescu, Goleac, Oprea** și

Gheorghe NERTEA

(Continuare în pag. a 3-a)

MARIAN SLAVIC 54,0 PE 100 m LIBER!

Rezultate foarte bune în primul concurs al anului pentru înotătorii fruntași, care a avut loc sîmbătă la Brăila. În bazinul de 25 m, s-a desfășurat cea mai rapidă cursă de 100 m liber din istoria înotului românesc. Primul a sosit, conform așteptărilor, **Marian Slavic**, după 54,0, cifră ce corectează cu 0,4 sec. vechiul record al țării în bazin scurt, înregistrat tot de Slavic, la 7 martie 1971, în piscina din Bremen (R.F.G.). În urma sa, după o luptă spectaculoasă, s-au clasat în ordine Vladimir Moraru 56,2 (rec. personal), Ion Miclăuș 56,3, Zeno Oprițescu 56,5 și Adrian Adam 57,0 (r.p.).

Alte rezultate meritorii: **Gheorghe Lupu** 62,0 pe 100 m spate (rezultat superior cu 0,2 sec recordului național în bazin scurt, stabilit de M. Hohoiu la Reșița în 20 martie 1971) și **Octavian Resler** 1:10,1 (r.p.) pe 100 m bras. Proba de 100 m delfin fete a revenit Agnetei Șterner 1:11,5, urmată de Georgeta Cerbeanu 1:12,0.

Campionatul feminin de handbal, divizia A

UNIVERSITATEA TIMIȘOARA — LIDER DE NECONTESTAT

CLUJ, 30 (prin telefon, de la trimisul nostru). În Sala Sporturilor din localitate s-au disputat azi (n.r. ieri) partidele din cadrul ultimei etape a turului III de sală din campionatul feminin de handbal, divizia A. Iată prezentarea jocurilor:

CONFECȚIA BUCUREȘTI — MUREȘUL TG. MUREȘ 14—8 (8—4). Confecția a făcut de această dată un joc frumos, eficace. Au înscris: **Serediuc** (4), **Anghel** (4), **Ilie** (3), **Zamfirache** (2) și **Adochiței** — Confecția, respectiv, **Șoș** (3), **Szölösi, Șimon** și **Bartha.** Au arbitrat **Gh. Lungu** (Brașov) și **C. Cristea** (Constanța).

RAPID BUCUREȘTI — RULMENTUL BRAȘOV 12—9 (7—7). Au marcat: **Stănișel** (4), **Constantin** (3), **Florea** (3), **Crișu** și **Oancea** — Rapid, respectiv, **Naco** (4), **Prundaru** (2), **Boyte** (2), **Oancea.** Au arbitrat **D. Gherghișan** și **C. Drăgan.**

UNIVERSITATEA TIMIȘOARA — I.E.F.S. 18—11 (13—4). Universitatea Timișoara a făcut o repriză magistrală (prima) în repriza secundă jucînd cu rezervele. Au marcat: **Onofraș** (4), **Neghină** (3), **Rigo** (3), **Hrivniak** (3), **Sauer** (2), **Ibadula** (2) și **Gavrilov** — „U" Timișoara, respectiv, **Băicoianu** (10) și **Mohanu.** Au arbitrat **C. Căpățînă** și **P. Dorian.**

UNIVERSITATEA BUCUREȘTI — TEXTILA BUHUȘI 16—10 (8—6). La capătul unui meci bun, campioanele s-au impus, cîștigînd net. Au înscris: **Arghir** (6), **Schramko** (2), **Scorțescu** (2), **Dobîrceanu** (2), **Furcoi** și **Papa** — Universitatea, respectiv, **Șerban** (5), **Munteanu** (2), **Agoroaie** (2) și **Stoleru.** Au arbitrat **Vl. Cojocaru** și **I. Mihăilescu** ambii din Craiova.

„U" CLUJ — VOINȚA ODORHEI 13—8 (4—5). Au marcat: **Vidu** (6), **Bearz** (5), **Bardaș** și **Butan** — „U" respectiv **Teglaș** (6) și **Mikloș** (2). Au arbitrat **C. Burcă** și **Șt. Georgescu.**

Hristache NAUM

Citiți amănunte despre partidele din runda precedentă în pag. IV.

ATLEȚII CLUBULUI STEAUA CONTINUĂ CURSA PENTRU PERFORMANȚE DE VALOARE INTERNAȚIONALĂ

● TALENTUL ȘI MUNCA SE MĂSOARĂ ADESEA ÎN... CENTIMETRI ● PREZENȚE ÎN CLASAMENTELE MONDIALE ● TINERETUL „AMENINȚĂ" PERFORMANȚELE ATLEȚILOR CONSACRAȚI ● RECORDURI ȘI... PREMIERE ● CÎTEVA RÎNDURI DESPRE O „NECUNOSCUTĂ"

Ni se pare absolut firesc ca, început la clubul Dinamo, itinerarul atletic bucureștean să continue (se putea și invers) la Steaua, în mijlocul altor specialiști reputați, al altor sportivi deținători de titluri, medalii, sau recorduri, de performanțe autentice, pe plan național și — în destule cazuri — de nivel internațional.

Ne-am propus, inițial, doar retrospectiva anului atletic 1971, cu satisfacțiile lui, cu împliniri totale, ori proiecte aminate pentru noul sezon. Înțelegerea drumului pe care s-au angajat atleții clubului Steaua ne-a cerut, însă, să parcurgem (am făcut-o cu o mare plăcere) cîteva file din mai vechea istorie a acestei secții. Oare, ea n-a fost dată uitării de cei care apreciază astăzi ce este bine și ce nu?

Fără pretenția de a puncta toate momentele de „examen", să pornim de la faptul că...

● De aproape două decenii — medalii la campionatele europene! ● Trei titluri olimpice ● 15 recorduri continentale — alte 15 mondiale ● Contribuția „nr. 1" la reprezentarea atletismului românesc pe plan internațional.

Îl avem interlocutor pe antrenorul emerit **Ion Soter** și astfel istoria atletismului de la Steaua ne este comunicată fără erori, pasionant, cu autoritatea celui pe care nici nu-l putem închipui altfel decît așa cum îl cunoaștem de foarte mulți ani — sportiv sau antrenor — prezent aproape tot timpul pe stadion, cu gîndul și sufletul la atletism...

Așadar, un bilanț oarecum inedit. Atleții clubului Steaua au cucerit **TREI MEDALII DE AUR LA ULTIMELE EDIȚII ALE JOCURILOR OLIMPICE** (Roma, Tokio, Ciudad de Mexico).

Din anul 1954, reprezentanții clubului au fost **PREZENȚI PE TABELUL MEDALIAȚILOR LA TOATE CAMPIONATELE EUROPENE** de sală sau în aer liber, trei dintre atleți cucerind titlurile continentale. În palmaresul atleților de la Steaua figurează, de asemenea, **CORECTAREA A 15 RECORDURI EUROPENE ȘI A 15 RECORDURI MONDIALE.**

Sînt succese prin care secția clubului Steaua și-a adus, de ani de zile, principalele contribuții la reprezentarea atletismului nostru pe plan internațional.

Iată, de fapt, și obiectivele fundamentale ale activității desfășurate în anul 1971. Le reunim într-un capitol al „performanței internaționale".

Să spunem, chiar la începutul acestui capitol, că **SECȚIA DE ATLETISM ESTE FRUNTAȘA PE 1971**

Dan GÂRLEȘTEANU

(Continuare în pag. a 2-a)

Doi sprinteri, Gh. Zamfirescu și Aura Mărășescu, la unul din zecile de starturi luate într-o singură ședință de antrenament.

Foto: V. BAGEAC

Partide spectaculoase în cuplajul hocheistic de ieri

SELECȚIONATA DIVIZIONARĂ DIN NOU ÎNVINSĂ

Cui îi va reveni pucul? (meciul dintre selecționata română și juniorii sovietici)

După înfrîngerea severă de sîmbătă și fiind lipsită de aportul a cinci titulari (Varga, Ioniță, Gheorghiu, Huțanu și G. Szabo), selecționata divizionară nu prea avea motive de optimism în cel de-al doilea meci cu reprezentativa de juniori a Uniunii Sovietice. Și, totuși, ieri, în ciuda unui handicap evident, echipa noastră a făcut o partidă mult mai bună, jucînd deseori de la egal la egal, ba chiar și dominînd, cu un adversar deosebit de valoros. Elevii lui Maiorov alcătuiesc un mecanism pus perfect la punct, care dispune în plus de cîteva individualități cu totul remarcabile (Kapustin, Iakovlev, Smirnov, Popov).

Tactic, nu s-ar putea spune că echipa noastră ar fi cu mult inferioară partenerei sale de sîmbătă și duminică. Dar, la capitolul execuției tehnice, al pregătirii fizice și al vitezei, diferența se reflectă în... golurile pe care le-am primit.

În reprizele a doua și a treia, în care selecționata divizionară a dominat, uneori chiar copios, au fost ratate ocazii de gol cu duiumul. În schimb, juniorii sovietici le-au fructificat aproape pe toate pe care le-au avut, profitînd și de forma slabă a portarului Dumitraș.

Din formația română s-a detașat Tureanu, ieri cu o clasă peste coechipierii săi. O remarcă pentru linia noastră a treia (Bandaș, Axinte, Costea), care a dus greul meciului.

Și o ultimă observație, socotim concludentă: **echipa noastră nu a marcat niciodată în superioritate numerică, deși arbitrii C. Sgincă și O. Barbu s-au străduit să-i ofere deseori avantajul de a juca cu un om sau chiar cu doi mai mult pe gheață!...**

Scorul de 6—2 (2—0, 3—2, 1—0) a fost realizat de: Popov (3), Iakovlev, Smirnov și Selivanov, respectiv, Costea și Basa.

O VICTORIE GREA A JUNIORILOR NOȘTRI

În deschiderea cuplajului de ieri, echipa noastră de juniori a învins-o cu dificultate pe cea a Bulgariei. Oaspeții au jucat mult mai bine decît sîmbătă, dar și reprezentativa română a intrat pe gheață prea sigură de victorie. Ea a condus cu 3—0 (repriza a doua) moment în care a socotit... conturile încheiate. Dar, tinerii jucători bulgari nu depuseseră armele. Cu o revenire puternică, ei au reușit să egaleze, dominînd net repriza a treia. Victoria echipei noastre a fost realizată cu cîteva minute înainte de sfîrșitul partidei.

Au marcat: **Pisaru, Nistor, Csedő** și **V. Huțanu**, respectiv, **Nenov, Atanasov** și **Traikov.** Au arbitrat cu exigență: **M. Tomov** (Bulgaria) și **Fl. Gubernu** (România).

Valeriu CHIOSE

O INIȚIATIVĂ DEMNĂ DE URMAT

CÎMPULUNG MOLDOVENESC, 30 (prin telefon, de la trimisul nostru).

Vă mărturisesc sincer că nu știu cu ce să încep... Să vă descriu mai întîi atmosfera sărbătorească asigurată primului festival al sporturilor de iarnă organizat de C.J.E.F.S. Suceava, într-o perfectă colaborare cu toate celelalte organe și organizații locale cu atribuții în domeniul educației fizice și sportului? Să vă înfățișez impresionanta paradă a celor 4 500 de sportivi care au defilat pe străzile orașului pînă la stadionul Tineretului? Să vă redau momente din festivalul propriu-zis, o acțiune inedită la nivelul tuturor județelor țării? Să vă împărtășesc impresiile miilor de spectatori care au dublat lista participanților?

Realmente, totul a fost minunat, depășind în entuziasm și proporții așteptările cele mai optimiste. Iată un județ cum este Suceava care reușește, primul în țară, să organizeze, fără atributul tradiției, fără condiții speciale, o acțiune de anvergură, o manifestație sportivă de masă, ancorînd statornic în perimetrul sportului pionieri și școlari, tineri din diferite sectoare ale producției.

La ora 11,45, patru buciumași îmbrăcați în pitorești costume naționale anunță deschiderea festivalului. În acordurile fanfarei, în incinta stadionului Tineretului, care are ca fundal ultimele culmi ale Rarăului, își fac apariția cei 4 500 de participanți, tineri reprezentînd întregul județ. Sînt **patinatori, schiori, hocheiști, iubitori ai săniușului.** O scurtă alocuțiune ținută de tov. **Ion Tirniceru**, secretarul Comitetului orășenesc de partid, primarul orașului Cîmpulung Moldovenesc, și apoi participanții se prezintă la startul probelor.

De la început iese în evidență grupul masiv al reprezentanților Școlii generale nr. 4 din localitate, condus de prof. **Gheorghe Bratu.** Sînt cîteva sute de pionieri și școlari, toți echipați cu schiuri confecționate în atelierul școlii. Este o inițiativă lăudabilă, care va rezolva treptat toate cerințele. Într-un an-doi, se apreciază, întregul efectiv al școlii (peste 650 de elevi), va beneficia de cîte o pereche de schiuri proprii. Intuiți, desigur, ce vrea să însemne materializarea acestei inițiative, acțiune care se bucură nemijlocit de sprijinul direcției școlii.

Școala generală nr. 4 din Cîmpulung n-a avut, e drept, la această primă ediție a festivalului, schiori de rezonanță, dar **Cătălin Piciolcă** și **Ion Voicu** reprezintă totuși o promisiune. Aflîndu-ne în domeniul schiului, să nu omitem demonstrația de adevărată măiestrie a **Corneliei Mititelu** de la Liceul din Vatra Dornei și a lui **Petre Clobanu** de la Grupul școlar de construcții din Cîmpulung Moldovenesc.

Probele de patinaj ne-au oferit prilejul de a consemna numele **Doinei Piticaru** din Cîmpulung și **Brîndușei Dîrza** din Rădăuți. Sînt două foarte tinere sportive care pot evolua oricînd în probele de patinaj viteză ale întrecerilor de juniore. Ce păcat însă că reprezentanții federației de resort nu-și rezervă timp și pentru a ajunge pe aceste meleaguri, limitîndu-și aria de activitate în zonele superbătătorite din județele Brașov și Harghita!

Conducătorii de săniuțe ne-au rezervat multe surprize, printre care și prezența în prim plan a elevului **Bogdan Khalac** de la Liceul din Vatra Dornei, un vrednic urmaș al lui Panțuru.

Cîteva cuvinte și despre hochei. Cu tradiție pe aceste meleaguri, cu zeci de echipe de copii și juniori, jocul cu crosa și pucul a evidențiat două talente autentice, pe **Traian Artenie** și **Radu Sfichi.**

Festivalul sporturilor de iarnă sucevene n-a fost o treabă prea ușoară. Reușita lui a însemnat muncă, pasiune, pricepere. Trei atribute care au caracterizat activitatea profesorilor de educație fizică din această zonă a țării.

Tiberiu STAMA

Ploaia a contramandat o etapă a „SĂNIUȚEI DE ARGINT"

SINAIA, 30 (prin telefon, de la trimisul nostru).

Ieri, dis-de-dimineață, pe șoseaua București — Brașov, coloana interminabilă de autoturisme (pe ale căror capote se aflau așezate schiuri) era completată de 9 autocare ale O.N.T.-ului, încărcate cu pionieri. Iar dacă automobiliștii legaseră meșteșugit schiurile pe capota mașinii (pentru a arăta că pleacă într-un invidiat week-end la munte), pionierii — nu mai puțin... făloși! — își puseseră și ei săniuțele la vedere, sus, pe acoperișul autocarelor! Indiscutabil, toată lumea înțelegea că elevii bucureșteni merg tot în week-end la munte! De fapt, trebuie s-o spunem de la început, „cravatele roșii" aveau ca destinație precisă Sinaia — muntele Furnica, unde urma să se desfășoare etapa pe sectoare și pe municipiul București din cadrul tradiționalei competiții „Săniuța de argint".

Organizată de CMOP București, întrecerea se anunța deosebit de atractivă, fapt pentru care ziariști, trimiși ai Radioului și Televiziunii porniseră la drum o dată cu copiii. Și toată lumea se gîndea că din cei peste 400 de concurenți vor fi aleși doar doi: o fată și un băiat... Care vor fi fericiții cîștigători?!... Mister... Dar pînă la ora concursului mai era încă destul timp. Ceasul arăta de-abia 7,30.

★

Profitînd de oprirea coloanei la o barieră, am coborît din microbuzul rezervat organizatorilor și am ales ca tovarăși de călătorie pe pionierii din sectorul IV, al căror autocar era împodobit cu numeroase afișe și lozinci. Am urcat, deci, alături de 45 de pionieri și de profesorul de educație fizică *Dan Spătaru*. Atmosfera era caldă și plăcută. Cu tot cerul plumburiu și cu stropii de ploaie care loveau geamurile, pionierii cîntau veseli, melodie după melodie. Îi întrebez, în șoaptă, pe unul dintre ei — *Cristian Calancea* (clasa a VI-a, Sc. gen. 21):

— Cum crezi că va fi concursul? Speri să cîștigi?

— *O să fie o luptă mare, tovarășe... profesor (!), dar mi-am pregătit sania trei zile pentru concursul ăsta! Să vedeți ce „tălpici" lucioase am. Nimeni nu mă va întrece!*

...Începe să cînte din nou împreună cu colegii lui. Îmi scot blocnotesul să notez ceva și mă vede...

— *Sînteți de la ziar?!... Atunci vă rog să scrieți că noi, elevii de la școlile din sectorul IV, ne-am pregătit serios pentru „Săniuța de argint". Trebuie neapărat să cîștigăm... Avem valoare!*

★

Dincolo de Cîmpina șoseaua lucește sub picăturile grele de ploaie. În autocar se aude o voce: *„Dacă plouă și la Sinaia, se amînă concursul?!"*... Nu răspunde nimeni. Prietenul meu Cristian scoate din buzunar o bucățică de... șmirghel (!) și-și spune cu voce joasă: *„Știam eu că o să plouă, dar îmi curăț la timp tălpicile"*. Ploaia se întețește. La 10,45 intrăm în Sinaia cu 20 km pe oră. Mașinile derapează. Ploaia e și mai puternică. Coloana se oprește și conducătorul excursiei, prof. *Eugen Danciu* — șeful secției sport-turism din CMOP București — anunță că în locul concursului, imposibil de desfășurat, se va efectua o excursie la Predeal. Mașinile se urnesc cu greu. În autocarul sectorului IV, Cristian Calancea îmi spune: *„La buletinul meteo de la radio se spunea că va fi soare și zăpadă..."*.

Horia ALEXANDRESCU

SCHI

...ȘI LA PREDEAL,

SLALOMUL S-A DISPUTAT PE PLOAIE

PREDEAL, 30 (prin telefon). — Nici slalomul, a doua probă a concursului dotat cu „Cupa Școlii sportive Predeal" nu s-a bucurat de condiții mai bune. De sîmbătă seara, la Predeal a plouat, doar sus pe vîrful Clăbucetului zăpada și un pic de viscol amintindu-ne că sîntem totuși în miez de iarnă. Duminică dimineața, la ora fixată pentru start, ploaia continua să cadă. Ea a determinat pe organizatori să abandoneze ideea de a marca traseul pe pîrtia de sub teleferic, preferînd tot panta de jos, cu finalul ei prea puțin înclinat și, deci, nepotrivit pentru o întrecere mai ridicată. Și a fost păcat, fiindcă nivelul tehnic al juniorilor noștri impune trasee mai dificile. Așa cum s-a prezentat duminică, slalomul de la Predeal (cu rare excepții), nu a dat posibilitatea să se stabilească o reală ierarhie a valorilor, pe zăpada plouată calitatea schiurilor și ceruitul atîrnînd uneori mai mult în balanță decît virtuozitatea tehnică. Din aceste motive, cîțiva juniori și cîteva junioare care au făcut curse foarte bune nu apar pe primele locuri. Altfel, întrecerea a fost animată (la start au fost prezenți o sută de concurenți) și — ceea ce este mai îmbucurător — mulți au dovedit că pot deveni competitori valoroși dacă vor continua să lucreze cu hărnicie și pasiune. De data aceasta, juniorii mari și-au luat revanșa, realizînd timpuri mai bune decît cei mici. Și în rîndurile lor și ale celorlalți am văzut multe veritabile speranțe care ar trebui — măcar în timpul vacanțelor — grupate într-un lot distinct, și puse la lucru serios sub supravegherea celor mai buni antrenori ai noștri. Dar și pînă atunci credem că nu ar fi de loc rău ca **întrecerile lor să fie mai pretențioase din punct de vedere tehnic**, iar din cînd în cînd — pe cei mai buni — ar trebui să-i punem să se măsoare și cu seniorii în aceleași curse. Să nu uităm că — mai ales la fete — la 14—15 ani, tinerele speranțe apar în întreceri internaționale, acumulînd timpuriu o experiență deosebit de prețioasă.

Iată acum rezultatele tehnice ale slalomului:

JUNIORI MARI: 1. **Vasile Stanciu** (Brașovia) 80,1; 2. Nicolae Stinghe (Viitorul) 81.0; 3. Ion Neagu 81,8.

JUNIORI MICI: 1. **Ion Cavasi** (Lic. Predeal) 83,7; 2. Nandor Szabo (Dinamo Bv.) 85.9; 3. Liviu Stroe (Lic. Predeal) 87.8.

JUNIOARE MARI: 1. **Nela Simion** (Sc. sp. Predeal) 85.1, 2. Maria Roșculeț (Sc. sp. Predeal) 94.2; 3. Cristina Ene (Lic. Predeal) 95.6.

JUNIOARE MICI: 1. **Nuți Degeratu** (Lic. Predeal) 88,8; 2. Marilena Stîngă (Dinamo) 94,6; 3. Florica Berețchi (Lic. Predeal) 94,9.

Gh. EPURAN

În „Cupa A. S. A."

IUDITH TÖMÖRI ȘI DORIN MUNTEANU ÎNVINGĂTORI LA COBORÎRE

POIANA BRAȘOV, 30 (prin telefon, de la trimisul nostru). Cînd pe Pîrtia Lupului s-a dat startul în proba de coborîre din cadrul „Cupei A.S.A." ploaia cădea fără contenire. Zăpada de pe traseu prinsese o pojghiță de gheață care, spărgîndu-se, lăsa ca schiurile să se afunde cîțiva centimetri. Pe alte porțiuni, zăpada era „udă", grea, făcînd foarte dificile eventualele manevre și, în sfîrșit, țîșii de gheață ceva mai tare confereau pîrtiei un aspect mozaicat de densități și durități variate. Așadar, prima coborîre din acest an a necesitat din partea schiorilor noștri fruntași o pregătire de concurs extrem de variată, sub multiple aspecte, începînd de la ceruirea adecvată a schiurilor, pînă la mobilizarea extremă a atenției, depistarea în timpul cursei a tuturor dificultăților semnalate mai înainte. Trebuie amintit că, din cei aproximativ 70 de concurenți care au participat la proba de slalom uriaș, duminică au luat startul la coborîre doar 30 de schiori!

La fete, **Iudith Tömöri** (Dinamo Brașov) s-a dovedit din nou imbatabilă, cucerind pentru a doua oară locul I și cu această a realizat și cel mai bun punctaj în clasamentul combinatei alpine. **Daniela Munteanu**, reintrată promițător, se clasează pe locul II la o zecime de secundă de adversara sa, Așadar, o luptă deschisă pentru viitor și deci foarte interesantă de urmărit.

În cursa băieților, acele cronometrelor îi indică pe **Dorin Munteanu** cîștigător, în dauna lui **Gheorghe Vulpe**, laureatul slalomului uriaș, la mai mult de 2 secunde. Performanța îi aduce sportivului de la Politehnica Brașov și primul loc în clasamentul combinatei. Un meritoriu loc III a obținut, detașat confortabil față de ceilalți concurenți, **Constantin Văideanu (A.S.A.)**

REZULTATE TEHNICE: Fete: 1. Iudith Tömöri (Dinamo Brașov) 1:55,3; 2. Daniela Munteanu (A.S.A.) 1:55,4; 3. Minodora Zerman (A.S.A.) 1:59,3. **Băieți:** 1. Dorin Munteanu (Politehnica Brașov) 1:29,0; 2. Gheorghe Vulpe (Dinamo Brașov) 1:31,4; 3. Constantin Văideanu (A.S.A.) 1:32,0; 4. Marin Foșeneanu (Schi-Bob-Club Sinaia) 1:33,8; 5. Paul Ivănescu (Dinamo Brașov) 1:34,1; 6. Ion Robiț (Dinamo Brașov) 1:35,2.

Ordinea primilor clasați la combinată. **Fete:** 1. Iudith Tömöri, 2. Daniela Munteanu, 3. Minodora Zerman. **Băieți:** 1. Dorin Munteanu, 2. Gheorghe Vulpe, 3. Constantin Văideanu.

Radu TIMOFTE

VOLEI

„CUPA PROGRESUL"

Sîmbătă și duminică, au avut loc noi întîlniri de volei, contînd pentru competiția „Cupa Progresul". Cu toate că mai sînt de disputat cîteva meciuri, putem afirma că scopul acestui turneu, verificarea gradului de pregătire a echipelor divizionare înaintea începerii campionatului, a fost în bună parte atins. Echipele aflate în competiție, au arătat de la o etapă la alta, un mai mare grad de omogenizare și de finisare a procedeelor tehnico-tactice. Astfel, antrenorul Gh. Constantinescu a folosit pînă acum în sextetul de bază pe tinerele Marilena Nicolescu, Petruța Tache și Constanța Dinculiță, care au înregistrat o substanțială creștere valorică față de sezonul trecut. Am mai remarcat în acest turneu evoluția constant bună a jucătoarelor Rodica Cilibiu, Ioana Purcel, Marilena Lazăr (Progresul), Cornelia Porumb, Alexandrina Chezan (I.T.B. Informația), Margareta Sorban, Mariana Popescu (Dinamo), Marga Cristiani (Spartac), Cătălina Celmare (Sc. sp. 2). Revenind la întreceri, trebuie arătat că, întîlnirea cea mai echilibrată a fost cea dintre divizionarele B, Spartac și I.T.B. Informația. Au cîștigat jucătoarele de la Spartac după aproape două ore de joc în cinci seturi, aducînd astfel prima înfrîngere în turneu echipei I.T.B. Informația. Rezultate tehnice: I.T.B. Informația — Flacăra roșie 3—0 (3, 8, 9); Progresul — Spartac 3—0 (8, 8, 12); Dinamo — Școala sportivă 2 3—0 (7, 13, 7); Progresul — Progresul (junioare) 3—0 (7, 5, 9); Dinamo — Flacăra roșie 3—0 (3, 7, 2); Spartac — I.T.B. Informația 3—2 (13, -7, 13, -11, 13); Dinamo — Progresul (junioare) 3—0 (3, 6, 5); Școala sportivă 2 — Progresul (junioare) 3—2 (7, 8, -14, -6, 10). Programul ultimelor întîlniri: miercuri, în sala Progresul, de la ora 17,30: Spartac — Dinamo, Flacăra roșie — Progresul, Școala sportivă 2 — I.T.B. Informația; joi, în sala Dinamo, de la ora 17: Dinamo — I.T.B. Informația.

Iulian COSTINIU

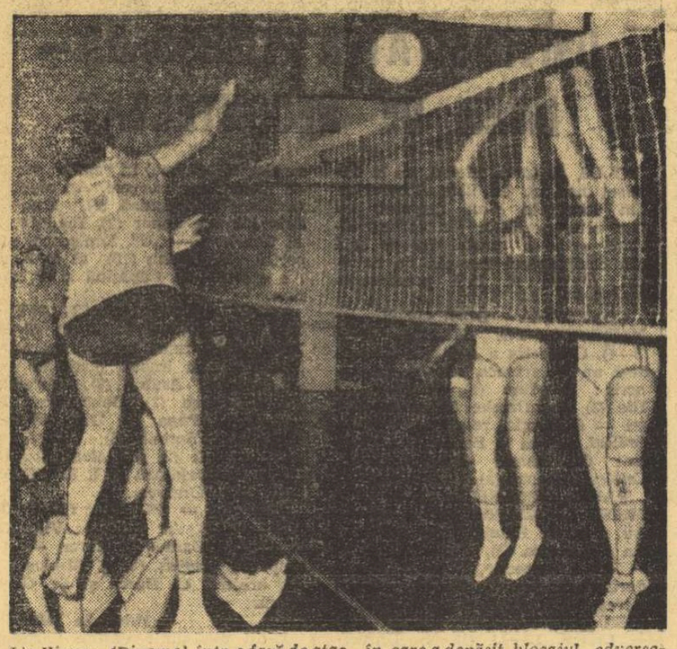

Lia Iliescu (Dinamo) într-o fază de atac, în care a depășit blocajul adversarelor. Fază din meciul Dinamo — Flacăra roșie, în cadrul „Cupei Progresul"
Foto: S. BAKCSY

„U" CLUJ CÎȘTIGĂTOAREA „CUPEI TIMIȘ"

TIMIȘOARA, 30 (prin telefon). Timp de trei zile, în sala Olimpia din localitate, a avut loc competiția masculină dotată cu „Cupa Timiș", la care au participat echipele „U" Cluj, Universitatea Craiova, Tractorul Brașov, Politehnica I Timișoara, Voința Arad și Politehnica II Timișoara. Partidele au s-au ridicat la un nivel spectacular deosebit. Ele au constituit, totuși, o bună verificare a potențialului de pregătire în vederea reluării campionatului. Din acest punct de vedere, elevii antrenorului clujean C. Bengeanu au fost superiori adversarilor lor, dovedind un plus de omogenitate și impetuozitate în joc. Corespunzător pregătite s-au dovedit și formațiile Tractorul Brașov și Universitatea Craiova. Timișorenii, în căutarea unei formule, au rodat o garnitură tînără, care încă nu a putut da satisfacție. Rezultate: **„U" CLUJ** cu Tractorul 3—0, cu Univ. Craiova 3—0, cu Poli I 3—1, cu Voința 3—0, cu Poli II 3—0; **TRACTORUL** cu Univ. Craiova 3—0, cu Poli I 3—2, cu Voința 3—1, cu Poli II 3—0; **UNIV. CRAIOVA** cu Poli I 3—2, cu Voința 3—1, cu Poli II 3—0; **POLI I** cu Voința 3—2, cu Poli II 3—2; **VOINȚA** cu Poli II 3—0. **Clasament:** 1. „U" Cluj 10 p, 2. Tractorul 9 p, 3. Univ. Craiova 8 p, 4. Poli I 7 p, 5. Voința 6 p, 6. Poli II 5 p.

P. ARCAN-coresp. județean

ATLETISM

ATLEȚII CLUBULUI STEAUA CONTINUĂ CURSA

(Urmare din pag. 1)

printre cele 19 secții ale clubului Steaua. Pentru cele **19 titluri de campioni naționali**, pentru cele **33 de recorduri** (la seniori — locul I în clasamentul pe cluburi), dar — fără îndoială — și pentru **valoarea deosebită a unor performanțe**, în raport cu cerințele atletismului internațional.

Despre acestea, de fapt, am vrea să vorbim, în continuare, oprindu-ne mai puțin la „locurile" ocupate și insistînd mai mult asupra progreselor realizate în 1971 de atleții de la Steaua.

La 13 iunie 1970, pe stadionul din Atena, talentatul **Carol Corbu** realiza cea mai bună performanță a sa — 16,76 m. La 13 iunie 1971, el obținea o performanță excelentă — 17,12 m, care-l clasează pe locul 3 în clasamentul mondial al probei. Așadar, 36 de centimetri în plus! Cel mai greu de realizat au fost, orice s-ar spune, cei care-l despărțeau de granița celor 17 metri. Recordul lui Corbu seduce, desigur, de orice alte comentarii...

Ce a mai adus 1971 atleților de la Steaua?

Iosif Nagy a devenit primul atlet român care a depășit — de asemenea, granița... psihologică — 80 m (80,44 m).

Viorica Viscopoleanu a marcat o îmbucurătoare revenire de formă — 6,51 m în aer liber, rezultat care o clasează pe locul 9 în lume.

Un alt moment, semnificativ și... inedit. **Alexandru Munteanu** doboară, cu 10,2, recordul lui Zamfirescu pe 100 m. E greu, însă, să reziști, chiar în compania colegilor de club (și asta spune foarte mult!). Pentru că, la mai puțin de două luni, **Zamfirescu** — la 30 de ani animat încă de mari ambiții — se revanșează, devenind triplu campion național (100 m, 200 m, 4x100 m).

Petre Lupan (1 500 m) și **Ion Damaschin** (800 m) au realizat și ei creșteri valorice, dar încă prea mici pentru a se apropia de nivelul internațional. „Abonamentul" la campionatele naționale ar trebui să rămînă doar unul din obiectivele celor doi atleți. Ne gîndim mai ales la Petre Lupan, la posibilitățile lui, la cei — numai — 21 de ani...

Performanțele comparative arată creșteri valorice și la specialiștii probelor de garduri, îndeosebi la **Viorel Suciu** și **Ervin Sebestyen** (Nicolae Perța a „cedat" o zecime de secundă). Ei domină în continuare competițiile interne și în sezonul 1971 au obținut, în general, rezultate bune și pe plan internațional. În urma lor — pentru cît timp? — foarte tînărul (19 ani) **Dumitru Scrab** cu un rezultat de 14,8 în 1971.

Vorbim acum despre săritorii în înălțime, mai mult despre „garnitura" tînără spre care se îndreaptă multe speranțe.

Ion Soter vrea să pară la fel de desprins de marea pasiune a vieții sale, să rămînă antrenorul pentru care atletismul înseamnă nu doar o probă ci toate acele întreceri care-i reunesc virtuțiile. Poate că a fost doar o impresie, dar ni s-a părut că privirile fostului nostru campion străluceau, totuși altfel cînd a început să ne vorbească despre **Costel Cîrstea.**

Cum spuneam cu alt prilej, cifrele te readuc rapid în domeniul concret al atletismului. Așa încît...

Costel Cîrstea are doar 17 ani. În 1971 a sărit 2,06 m — cu 16 cm mai mult față de 1970, a egalat astfel recordul de juniori al lui Deșa Csaba și s-a clasat pe locul III la campionatele naționale ale seniorilor!

Tot în grupul săritorilor tineri: **Gergely Kicsid** — 2,05 m (progres de 9 cm), **Andrei Cosmănescu** — 2,00 m (progres de 10 cm), **Zombor Szigyarto** — 2,00 m (progres de 8 cm).

Foarte pe scurt despre cîteva din atletele clubului Steaua. Îmbucurător progresul realizat de **Alina Popescu** (8 cm — dar într-un an cu multe examene și intense preocupări de studii). Notabil primul titlu național și recordul stabilit de **Aura Mărășescu** (7,5 la 60 m).

Am lăsat intenționat la urmă pe tînăra aruncătoare de disc **Carmen Ionescu**, una din marile speranțe ale atletismului de la clubul Steaua. La era actuală este pentru mulți aproape o necunoscută. Ce-ar fi, însă, să reținem că în 1971 Carmen Ionescu a realizat un salt de 7 metri și 16 centimetri (!), că la numai 20 de ani deține performanța de 57,18 m, ceea ce o situează în apropierea marilor vedete ale probei, **Argentina Menis, Lia Manoliu, Olimpia Cataramă.** Am mai aflat ceva: Carmen Ionescu aruncă 16 m la greutate, sare 5,50 m la lungime, este bună la alergările de garduri....

Am primit, totuși, vestea cu o **surprindere: obiectivul atletei Carmen Ionescu pentru anul 1972 este obținerea unei performanțe de 63 m!**

Anticipăm astfel discuția despre proiectele anului olimpic...

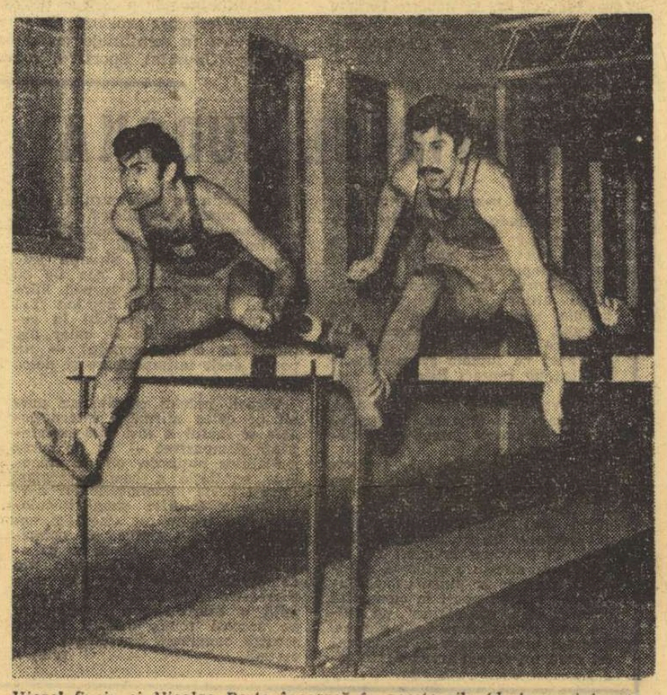

Viorel Suciu și Nicolae Perța încearcă în aceste zile (desigur, și în etapa viitoare) să atingă standardul de participare pentru europene, pregătind astfel intrarea în sezonul de competiții în aer liber, dominat de Jocurile Olimpice

● GRAFICE ȘI SPERANȚE ● RECORD MONDIAL LA TRIPLU SALT? ● NORMELE OLIMPICE ȘI... CERCURILE OLIMPICE ● „TREBUIE SĂ ÎNDRĂZNIM!"

La clubul Steaua lucrează, cu o mare pricepere și competență mai mulți antrenori reputați: **Elias Baruch, Ion Soter** (în 1971 clasificați pe locurile 1—2 de federația de specialitate, în 1970 ordinea a fost inversă), **Nicolae Păiș, Victor Cîncă, Maria Pandele, Nicolae Tacorian.** Grupului de specialiști i s-a adăugat și **Iolanda Balaș-Soter,** neîndoielnic un mare cîștig pentru ideea dezvoltării și progresului atletic la acest club. Notăm, de asemenea, faptul că în 1971 a activat în cadrul secției și antrenorul **Silviu Dumitrescu.**

Tuturor (am înțeles că nimeni nu dorește o evidențiere aparte) li se cuvin aprecieri elogioase pentru progresele realizate de sportivii clubului Steaua, pentru acele onorante performanțe care alcătuiesc bilanțul anului 1971.

Sîntem, însă, în anul Olimpiadei de la München și, deci, în fața unor noi — și mai importante — obiective.

Ce se așteaptă de la atleții clubului Steaua?

Am auzit vorbindu-se de o medalie și am intuit că marile speranțe se îndreaptă spre Carol Corbu. Antrenorul lui visează, și un record mondial și graficele de pregătiri par să-i dea dreptate, să-i justifice optimismul. Ar fi atît de frumos! Mari șanse păstrează în continuare Viorica Viscopoleanu, această minunată atletă care ne-a cucerit prin talentul, dar și prin dîrzenia ei cu totul remarcabilă. SÎNT POSIBILITĂȚI CA ȘASE ATLEȚI AI CLUBULUI STEAUA SĂ ÎNDEPLINEASCĂ NORMA OLIMPICĂ (unul sau poate doi dintre specialiștii probei de garduri, Iosif Nagy, Alina Popescu, Carmen Ionescu — ca să nu mai amintim de Carol Corbu și Viorica Viscopoleanu), candidați la „Cercurile Olimpice" — elevii Cîrstea și Kicsid.

★

Sînt obiective îndrăznețe, dar posibile de realizat. În general ni se par aici existente multe condiții pentru un nou avînt al performanțelor atletice. Mai ales dacă, așa cum ne mărturisea — ca o mare dorință — Iolanda Balaș—Soter: **„atletismul va avea casa** (stadionul, sala...) **lui** și nu va sta tot prin vecini". Poate așa, cu un plus de îndrăzneală din partea tuturor antrenorilor atunci cînd își stabilesc proiectele, poate cu o receptivitate continuă și un sprijin întotdeauna pe măsura muncii și a rezultatelor acestei secții din partea clubului, se vor găsi soluții pentru o mai bună acoperire valorică a unor probe — 400 m, 5000 m, 10 000 m, 400 mg, prăjină, greutate, ciocan, ca și pentru alte succese care pot conferi noi străluciri frumoasei și bogatei activități a atletelor și atleților de la Steaua.

HIPISM

TOT PE TEMA SUPRASOLICITĂRII UNOR CAI

Intensitatea angajării în probele publice a multor trăpași — suprasolicitarea — a devenit un subiect destul de frecvent în rubrica noastră, fie că l-am dezbătut în cadrul cronicilor, fie în unele comentarii. Tocmai cînd credeam că, deocamdată, am epuizat exemplificările, cîțiva cititori din Ploiești — amatori, se vede treaba, de întocmire a statisticilor — ne-au semnalat participarea nemîntreruptă la reuniunile de anul trecut a iepei Obreja, cu rugămintea de a nu omite analizarea acestui caz.

De la bun început, trebuie să precizăm că Obreja, prin participarea ei la 24 de reuniuni din 37 cît a cuprins stagiunea, nu constituie totuși un caz special. În situații similare se mai găsesc și alți trăpași, și socotim că nu este esențială nominalizarea lor. Noi am pus, în principiu, problema suprasolicitării, pornind de la ideea randamentului pe care asemenea cai îl mai pot oferi în cadrul carierei lor de cursieri, în cazul cînd sînt trimiși la start, reuniune după reuniune. Și pentru ca spectatorii care frecventează cîmpul de curse ploieștean să poată cunoaște toate aspectele problemei, vom reproduce mai întîi punctul de vedere oficial, pe care l-am obținut de la șeful serviciului tehnic, ing. zootehnist Voinea și medicul veterinar Dunăreanu.

„Termenul de suprasolicitare ar avea valabilitate numai dacă s-ar referi la exemplarele care urmează să îndeplinească procesul de reproducție pentru selecționarea raselor, la crescătoriile de la Rusețu și Dor Mărunt. În cursul desfășurării unei stagiuni de calificare, există de pildă, din întreg efectivul cabalin, un lot de circa 20—25 asemenea exemplare. La întocmirea programelor duminicale se ține seama de acest lot și ca atare i se aplică tratamentul corespunzător cu pauzele respective. Pentru restul cailor — armăsari și iepe — care la sfîrșitul carierei de pe hipodrom urmează să intre în circuitul muncilor agricole ca elemente de tracțiune, faptul că este folosit intensiv în toate reuniunile, nu mai prezintă importanță. Rolul acestor elemente în promovarea calului de curse încetează o dată cu plecarea din Ploiești, iar față de destinația care li se atribuie, efortul de pe hipodrom nu le poate dăuna cu nimic".

Un răspuns deci cît se poate de clar care ne arată — pe linie zootehnică — un aspect al problemei. El motivează de ce Obreja, care a început stagiunea cu recordul de 1.37.2 și a terminat cu 1:32,1, neîndeplinind baremul necesar pentru a fi selecționată ca reproducătoare, n-a beneficiat de tratamentul de rigoare și a fost alergată în fiecare duminică. Totodată, însă, nu este satisfăcut și celălalt aspect al problemei: ce randament pot da cai care concurează în asemenea condiții? Este știut că un cal nu poate fi menținut în plenitudinea mijloacelor de afirmare un timp îndelungat. Trimis la start duminică de duminică, de 36 de ori în decurs de 8 luni, el nu poate să nu aducă uneori oboseala, alteori indispoziția și devenind victima uzurii efectuează fluctuații de performanță, pe care, de cele mai multe ori, publicul ca și noi, ne găsim tentați să le punem pe seama atitudinii driverilor, deoarece nu poate fi riguros apreciată starea de moment a calului. Asemenea inconveniente, generate de supraslicitare, explică de altfel și aspectul penibil pe care-l prezintă numeroase alergări cînd din 12 concurenți doar 3—4 rămîn angajați în lupta pentru victorie, în timp ce restul fac pur și simplu figurație pe pistă.

Iată pentru ce exemplul Obrejei — valabil pentru toți ceilalți cai în postura ei — constituie un factor negativ de care trebuie ținut seama la alcătuirea programelor din cea de a doua jumătate a stagiunii, trecîndu-se peste argumente cunoscute ca necesitatea jocurilor numeroase, a îndeplinirii de către formațiuni a planului de partanți și, în ultimă instanță, chiar de caracterul probelor de calificare, care are o nuanță oarecum diferită de cel al curselor de cai.

În definitiv, spectatorul cînd vine să mizeze la pariul event sau ordine triplă își fixează preferințele după calculul teoretic al curselor de cai, fără vreun test zootehnic. Or, pentru atragerea publicului pe cîmpul de curse, conducerea hipodromului trebuie să-i ofere garanția morală că oricare cal prezent la start este capabil să cîștige și nicidecum să ducă la concluzia neplăcută că unii concurenți sînt dați peste cap, fiindcă li se pretinde să alerge în fiecare duminică.

Niddy DUMITRESCU

BOX

DOUĂ GALE ÎN CAPITALĂ

Amfitrioana galei de verificare, de duminică dimineața, a fost sala de festivități a Uzinelor Semănătoarea. Spre deosebire de alte gale, programul a fost respectat, astfel că toate cele 17 meciuri prevăzute s-au disputat. Partidele au fost în general echilibrate (7 meciuri nule), cei mai bine pregătiți fiind *Teodor Rădulescu* și *Fl. Livădaru* (antrenor Gh. Fiat), *Gh. Paul* (antrenor Șerbu Neacșu), *Nicolae Șerban* (antrenor Mihai Nicolau) și *Matin Boteanu* (antrenor Constantin Cionoiu). REZULTATE TEHNICE: Fl. Nicolae (Steaua) b.p. Fl. Zamfir (Voința), T. Rădulescu (Steaua) egal cu G. Manta (C.S.Ș.). N. Stan (C.S.Ș.) egal cu Fl. Livădaru (Steaua), Gh. Paul (Steaua) b.p. S. Ionescu (C.P.M.B.), V. Vrînceanu (Dinamo) egal cu M. Bordei (C.S.Ș.), M. Tănase (Voința) egal cu P. Ștefan (Dinamo), I. Bărbuță (Steaua) egal cu P. Andrei (Dinamo), C. Pescu (Dinamo) b.p. I. Stănescu (Gr. Roșie), V. Nicolae (Dinamo) b.k.o. 1 D. Cancea (I.C.M. 1), V. Păun (Olimpia) egal cu I. Gogo-b.p. I. Ilie (Energia), M. Burada (C.S.Ș.) b.ab. III N. Ionescu (Metalul), N. Ebîncă (Olimpia) b.p. Gr. Vieru (C.S.Ș.), G. Stanca (C.P.M.B.) b.p. D. Tiron (I.C.M. 1), V. Antonescu (Steaua) b.p. T. Boia (Metalul), M. Mogoș (Gr. Roșie) egal cu S. Lazăr (Semănătoarea) și M. Boteanu (Gr. Roșie) b.p. S. Dumitrescu (Semănătoarea).

La concurență cu gala de mai sus, în sala Liceului Matei Basarab, în cadrul campionatului școlilor sportive, pe echipe, Sc. sp. Matei Basarab (antrenor, prof. I. Pintea) a întrecut cu 15—7 Sc. sp. Unirea Iași (antrenor, prof. Gh. Călin). O remarcă pozitivă: deși ambele gale au fost programate în aceeași oră, sălile au fost arhipline.

Daniel DIACONESCU, coresp.

PUȚIN (ȘI) DESPRE ARBITRI

În cronicile de atletism, rareori ne ocupăm de arbitri și, de obicei, numai cînd greșesc. Acum, însă, ne vom abate de la această regulă, subliniind activitatea constîncioasă a arbitrilor bucureșteni, avînd drept focar de energie și disciplină pe pasionatul Eugen Lupașcu. În concursul de la Viitorul, în condiții dificile de concurs pentru atleți, dar și mai grele pentru o activitate corectă a oficialilor, aceștia s-au străduit și, considerăm noi, au reușit să se achite cu bine de misiunea lor.

Ca un exemplu, simbătă seara la lungime băieți (probă cu ale cărei rezultate v-am rămas datori din numărul de ieri) și duminică la lungime fete, numai în finale au fost cîte 16 concurenți. Dar comisia condusă de prof. Aurel Lupan, recordman al probei în anii '30, s-a descurcat admirabil. L-am amintit și pe inimosul Zaharia Ignișca, care a avut frumoasa inițiativă de a procura și oferi diplome primilor clasați.

Referindu-ne la ziua a II-a a concursului, vom sublinia marea animație din sală și succesul profesorului Gh. Boghean, ai cărui elevi au cîștigat ambele probe de viteză la juniorii de categoria a II-a (G. Kurutz și Adriana Dumitrache).

Cîștigătorii: **Juniori II.** 50 m: G. Kurutz (Rapid) 6,1, 50 m g I. Predescu (S.S.A.) 7,1: Lungime: C. Obreja (S.S.A.) 6,29 m; **Juniooare II.** 50 m: Ad. Dumitrache (Rapid) 7,1; 50 m g: Al. Sandu (S.S.A.) 8,5; Lungime: V. Cotorobaie (S.S.A.) 5,41 m; Lungime seniori și juniori I: St. Lăzărescu (C.A.U.) 7,36 m și, respectiv, Dorina Cătineanu (Metalul) 5,53 m.

C. M. MURĂSANU

JUDO

(Urmare din pag. 1)

Krüger (R.D. Germană) și Lauro Fedi (Italia). Campionul european de juniori, Krüger, a folosit un procedeu tehnic păstrat strategic numai pentru gala de ieri, **okuri-ashi-barai** (secerarea ambelor picioare) cu care și-a învins în primele secunde adversarii — Richardo Lamas (Cuba) în semifinale și Lauro Fedi (Italia) în finală. Organizatorii competiției l-au și desemnat pe Krüger cel mai tehnic judoka la această ediție.

La cat. 80 kg, Jerzy Jatowt (Polonia) a dispus prin **yusei-gachi** de Erhard Fischer (R.D. Germană) la capătul unui meci extrem de echilibrat. În finala categoriei 93 kg, Dumitru Alexandru a fost surprins în min. 3,30 de către Roberto Batista Coba (Cuba) cu un **tai-otoshi** (răsturnarea corpului) și astfel concurentul cubanez a obținut o prețioasă **waza-ari** (mai mult de o jumătate de punct), avantaj pe care l-a păstrat pînă la gong. Astfel, Alexandru a pierdut prin **yusei-gachi**, revenindu-i medalia de argint.

În sfîrșit, ultimul meci al zilei, la cat. +93 kg: Cristian Nicolau — Tamás Csák (Ungaria). Cu toate că sportivul nostru a încercat de mai multe ori să finalizeze procedee de **kata-waza** (aruncări cu spatele), n-a reușit, dar adversarul său a ripostat neregulamentar, primind un **chui**, și astfel victoria a revenit prin **yusei-gachi** lui Nicolau.

Arbitrajele au fost corecte, iar organizarea campionatelor la înălțime.

Iată laureații competiției: cat. 63 kg — 1. HECTOR RODRIGUEZ TORES (Cuba), **campion internațional al României pe 1972**, 2. Umberto d'Auria (Italia), 3. Ryszard Świerk (Polonia) și Bernd Knitter (R.D. Germană); cat. 70 kg — 1. GÜNTER KRÜGER (R.D. Germană), **campion internațional al României pe 1972**, 2. Lauro Fedi (Italia), 3. Ricardo Lamas (Cuba) și Jozsef Keserü (Ungaria); cat. 80 kg — 1. JERZY JATOWT (Polonia), **campion internațional al României pe 1972**, 2. Ernard Fischer (R.D. Germană), 3

fotbal

DE AZI, „TRICOLORII", DIN NOU, ÎMPREUNĂ

Lotul național se reunește azi, la ora prînzului, în Capitală, pentru a lua startul în prima sa acțiune de pregătire centralizată în vederea dificilelor încercări care-i stau în față.

Evident, **dublul meci din primăvară cu Ungaria**, în sferturile de finală ale campionatului continental, poartă în față **„numărul 1"** nu numai pe lista-inventar calendaristică, ci și pe cea... „ponderală" a obiectivelor pe care-și propune să le atingă în 1972 fotbalul nostru.

Afirmația este mai presus de orice dezbatere ; o întărește optica opiniei publice, convingerea exprimată — particular sau oficial — de jucători sau de cercurile ambiante ale lotului, preocuparea majoră pe care o reflectă măsurile federației.

Sub acest ultim aspect trebuie tratată și **renunțarea la turneul de pregătire proiectat a se efectua în America de Sud**, turneu care — față de condițiile concrete, formulate mai recent de impresar — **nu era în măsură să satisfacă cerințele de pregătire ale reprezentativei noastre** într-o „campanie" de importanța celei în care ea pășește în aceste zile.

Din informațiile pe care le deținem, reiese că ceea ce impresarul Zacour putea oferi echipei noastre (ca **regularitate a eșalonării jocurilor, ca număr al acestora** și **condiții de deplasare** în continentul sud-american, ca **garanții de eficiență** a unui turneu care trebuia să aibă un pronunțat caracter de pregătire a unei echipe naționale ce se bucură de un cert prestigiu) **nu putea fi acceptat de F.R.F. fără niște serioase riscuri de compromitere a acestui element fundamental pe care-l constituie pentru orice echipă pregătirea sa de iarnă.**

• CONDIȚIILE CONCRETE (NESATISFĂCĂTOARE) OFERITE AU DETERMINAT RENUNȚAREA LA TURNEUL SUD-AMERICAN • UN TURNEU-STAGIU DE PREGĂTIRE ÎN TURCIA ȘI GRECIA • MECIURI DE VERIFICARE CU BEȘIKTAȘ, FENERBAHCE, P.A.O.K. ȘI OLYMPIAKOS VOLOS • PROGRAMUL LOTULUI PÎNĂ LA 25 FEBRUARIE

La toate aceste argumente tehnice, pe care federația le-a cîntărit judicios, noi credem că ar mai trebui adăugat și un alt element : **o anumită atitudine de „indispoziție", provocată jucătorilor** (și mărturisită de ei) **de ideea unui turneu atît de lung ca durată, cu deplasări uriașe, în condiții de climă nu fără dificultate suportabile.** Nu sîntem de părere că turneele de iarnă în America de Sud (mai ales în Brazilia !) nu-și au rostul și mai ales eficacitatea lor ! Dar condițiile în care se contura **ACEST TURNEU** nu erau acceptabile pentru echipa noastră. Iar cîțiva jucători (Dobrin, de exemplu, fără a fi însă singurul) ne-au și împărtășit, ca reflecții de ordin personal, păreri îndoielnice în legătură cu turneul proiectat în acest an. Cu atît mai mult, cu cît marea majoritate a componenților lotului au „în picioare" cîte 3—4 turnee în America de Sud (Deleanu l-ar fi făcut pe cel de-al 6-lea !...), deci **opinia lor poate fi creditată**, ca a unor oameni care vorbesc în deplină — și de necombătut — cunoștință de cauză.

În aceste condiții, federația a tratat și a perfectat efectuarea pregătirii, în această etapă, în **condiții care par mai raționale** și, deci, atrag mai multe adeziuni. Lunga deplasare în America de Sud este înlocuită cu **un stagiu de pregătire în Turcia și Grecia**, „punctat", de susținerea a patru jocuri, cu echipe divizionare A de primă valoare, din aceste țări cu climat mediteranean, propice pregătirii de sezon.

Așa încît lotul se va pregăti în București începînd de azi (susținînd în curînd și un prim meci, probabil cu F.C. Argeș) iar **la 7 februarie va pleca în Turcia.** Acolo, antrenamentele se vor face la centrul de pregătire al clubului **Fenerbahce**, „etapa turcă" încheindu-se cu două meciuri de verificare la Istanbul, în 12 și 13 februarie, cu **Beșiktaș** și cu binecunoscuta echipă a clubului gazdă, **Se va trece apoi în Grecia.** După cîteva zile de pregătire pe excelentul stadion din Salonic al lui **PAOK**, la 17 februarie se va juca cu această echipă, apoi ultima parte a pregătirii se va desfășura în localitatea **Volos**, încheindu-se, practic, la 23 februarie, printr-un meci cu divizionara A locală **Olympiakos.** Întoarcerea în țară este prevăzută pentru după-amiaza zilei de 25 februarie.

Așadar, lotul nostru național intră azi într-un stagiu de pregătire de mai bine de trei săptămîni, pentru care **există premise de a se încheia fructuos.**

Cît despre renunțarea la deplasarea inițial prevăzută, nu ni se pare că ea ar fi dezavantajoasă **față de soluția de înlocuire** (rapid) **adoptată**, și care întrunește mai multe sufrageii.

Radu URZICEANU

FAȚĂ-N FAȚĂ ȘI ÎMPREUNĂ

Un consacrat (DEMBROVSCHI) și un candidat la consacrare (CATARGIU)

DEMBROVSCHI

CATARGIU

Emeric Dembrovschi și Ion Catargiu. Doi jucători de statură apropiată, servind cauza aceleiași echipe. Primul, blond, subțire, cu mișcări de balerin, execuții de artist și minte de strateg : celălalt brunet, masiv, fericită îmbinare de tehnică și forță, calculat în intervenții, dîrz.

Amîndoi au debutat în prima divizie a țării, la Sport Club, la aceeași vîrstă a marilor promisiuni : 21 de ani. Cel dintîi, atacantul, purtătorul tricoului cu nr. 8, a păsit pe treapta competițională cea mai înaltă în urmă cu cinci ani ; cel de-al doilea, apărătorul, în primăvara anului trecut. Și unul și celălalt însă — bizară coincidență — au ajuns la Bacău, primul plecat de la Sighet, cel de-al doilea de la București, după un stagiu divizionar în cadrul aceleiași echipe : Victoria Roman.

Așadar, un decalaj de patru ani, de patru campionate, dacă vreți, care separă în timp cursul a două biografii scrise, mai bine de jumătate din cuprinsul lor, cu slovele fotbalului. Prima dintre acestea, aceea a lui Dembrovschi, reprezintă, în pragul vîrstei de 26 de ani, efortul încununat cu succes pe drumul greu al consacrării unui talent în a cărui carte de vizită sînt înscrise, astăzi, printre altele : peste 150 de meciuri în Divizia A și 40 de goluri marcate adversarilor în jocuri oficiale ; un număr de 21 selecționări în reprezentativa țării și titlul de cel mai bun fotbalist român în turneul final al Campionatului mondial din Mexic.

Cea de-a doua biografie, aceea a lui Catargiu, este, firește, mai săracă în realizări. La cei 22 de ani neîmpliniți, apărătorul băcăuan nu se poate mîndri, deocamdată, decît cu cea mai bună medie de note din cadrul echipei sale, obținută în sezonul de toamnă. Și cu faptul că este singurul jucător din formația Sport Clubului prezent în teren pe parcursul tuturor celor 1 350 de minute ale turului. Dacă ținem seama că vechimea în prima divizie a țării a lui Catargiu reprezintă echivalentul numai a unei jumătăți de campionat, aceste prime succese ale sale ni se par mai mult decît promițătoare. Ele reprezintă astăzi, fără îndoială, startul spectaculos al unui candidat la consacrare.

...De curînd i-am întîlnit pe cei doi fotbaliști la Slănic Moldova, în toiul pregătirilor pentru viitorul sezon. I-am urmărit, mai întîi, ca adversari, față în față, în echipe rivale de „miuță", angajați într-o luptă dîrză, fără menajamente, dar corectă. După aceea, ceva mai tîrziu, i-am văzut împreună în drum spre hotel, la masă sau pe aleile înguste din mijlocul parc al orașului.

I-am întrebat — aș spune, mai mult din obișnuință profesională decît din curiozitate — ce gînduri și-ar dori împlinite în acest an al marilor speranțe ? Și amîndoi mi-au răspuns la fel : „echipa României să se califice în turneul final al Campionatului Europei și Sport Club să se claseze în primele trei — patru locuri ale campionatului."

Mi-au destăinuit apoi pe rînd, cîte ceva din preocupările, satisfacțiile și preferințele lor. Și atunci cînd am simțit că este momentul potrivit, am încercat să le testez și „slăbiciunile".

— În fața cărui adversar vă simțiți dominați ?

— **Poate Oblemenco, sau poate Caraman, a răspuns Catargiu. Noroc însă că Dembrovschi imi este cocchipier, pentru că sînt sigur că împotriva lui mi-ar fi cel mai greu să mă descurc, ca apărător.**

— **După mine, Lupescu sau Ianul reprezintă astăzi tipul fundașului cel mai incomod pentru un înaintaș** — răspunde, la rîndul său, Dembrovschi. **Zic, astăzi, gîndindu-mă la un viitor nu prea îndepărtat, cînd Catargiu, eliberat de balastul anonimatului, va putea să se înscrie în rîndul apărătorilor de clasă.**

...Emeric Dembrovschi și Gheorghe Catargiu. Un consacrat și un candidat la consacrare. Azi coechipieri în formația Sport Clubului. Mîine, poate — de ce nu ? — și în echipa națională.

Mihai IONESCU

S. C. BACĂU PLEACĂ AZI ÎN LIBAN

Zilele trecute, la S.C. Bacău, a avut loc o ședință a secției de fotbal, care a analizat stadiul pregătirilor efectuate de echipa divizionară A. Participanții la ședință, în frunte cu președintele de onoare al secției, tov. **Ion Pruteanu**, au apreciat pozitiv aceste pregătiri, dînd totodată formă definitivă programului echipei pînă la începerea returului campionatului.

Astăzi, S.C. Bacău va pleca în Liban, pentru un turneu de 5 jocuri. Vor face deplasarea 16 jucători printre care **Catargiu, Papă, Vătafu, Velicu, Sorin Avram, Duțan, Kiss, Comănescu, Cizic**, cei doi antrenori, **Cosică** și **Petrică Rădulescu**, precum și medicul echipei, **Alex. Udrescu.** Conducătorul delegației va fi președintele clubului băcăuan, **R. Stratulat.**

Debut victorios al olimpicilor români

4-2 (2-0) CU ECHIPA MAROCULUI

CASABLANCA, 30 (prin telefon, de la trimisul nostru special).

Primul pas pe drumul ce vrem să ducă către München a fost făcut cu dreptul, aici, pe malul Atlanticului. Olimpicii noștri, deși au jucat pentru prima dată împreună, au făcut o partidă foarte bună.

Începutul partidei avea să anunțe intențiile ofensive ale echipei noastre și, după ce Ghiță își va începe seria extraordinară de salturi (min. 9), Pop va urca peste cîteva secunde pînă în coasta careului advers, va combina foarte bine cu Jercan, acesta va centra impecabil și, de la circa 8 m, **Kun II** va înscrie plasat, cu capul. Mai urmează cîteva ocazii ale echipei noastre, foarte mult aplaudată de public, dar în același timp și motive în plus de ambiție pentru echipa gazdă. Așa că, după ce scapă cu „fața curată" de două ori consecutiv (Kun și Broșovschi), echipa Marocului nu acceptă superioritatea adversarului și vrea să opună o replică demnă de o echipă care a fost la ultima ediție a C.M. Dar Ianul, uitîndu-și durerile acelei entorse mai vechi, se bate pe tot careul, amintindu-ni-l pe Dan Coe din vremurile lui bune. Vlad dublează foarte bine, iar cînd aceștia nu mai pot face nimic, pentru ca Mioc își lăsase adversarul liber, intervine Ghiță, formidabil, (min. 31) și respinge un gol ca și făcut. Peste numai 2 minute, **Radu** reușește singurul lucru bun din această partidă, un „un-doi" cu Broșovschi, în careu, și înscrie, calm. Bara lui Domide (min. 34) și acțiunea lui Kun II (min. 37) puteau ridica scorul la proporții mari. Dar nu-i mai puțin adevărat că și gazdele au avut cîteva ocazii, dar ghinionul lor s-a numit... Ghiță, miraculos în min. 40 și 43. După pauză, antrenorul Barinaga trimite trei noi oameni în atac, și mutarea sa se dovedește curînd inspirată pentru că, în min. 49, rapidul Abdelkader se duce svîrlugă pe dreapta, centrează ideal la **Bouali** și acesta înscrie plasat cu capul. Dar imediat, echipa noastră reface diferența de două goluri. Domide sprintează pe dreapta, îl deschide pe Simionaș, acesta filtrează excelent o minge la **Broșovschi** și Allal, cel care a făcut minuni în Mexic în fața lui Uwe Seeler și Müller, trebuie să îngenuncheze la șutul cu efect al arădeanului. În min. 65, gazdele înscriu din nou : Mustafa îl deschde inteligent pe Bouali, iar Suciu, care îl înlocuise pe Ghiță (accidentat), scoate mingea din plasă. La 3—2, jocul capătă tensiune, fotbaliștii marocani forțează egalarea, dar Simionaș joacă excelent în fața fundașilor, triunghiul arădean Domide-Broșovschi-Kun pasează fără greșeală, iar apărarea se grupează de minune. O minge centrată de Mioc, venit în atac, îl găsește pe Domide plasat la 7 metri de poarta lui Allal și bineînțeles că **Domide** nu putea rata o asemenea ocazie (min. 70) : 4—2.

Arbitrul marocan Marjani a condus foarte bine următoarele formații :

MAROC : **Hazzaz** (min. 46 **Allal**) — **Boujma, Pierif** (min. 46. Najah), **Kalifa, Larbi, Saharaumi, Mustafa, Bouali, Ouazir** (min. 46 **Abdelkader**), **Petchou** (min. 46 Tazi), **Ghazouani** (min. 46 Bididh).

ECHIPA OLIMPICĂ A ROMÂNIEI : **Ghiță** (min. 59 **Suciu**) — **Mioc, Ianul, Vlad, Pop, Simionaș, Domide** (min. 82 **Olteanu**), **Radu** (min. 46 Petreanu), **Broșovschi, Kun II, Jercan** (min. 75 **Rugiubei**).

Mircea M. IONESCU

De la Charlotte pe... Nepstadion

Pentru astăzi, stimați cititori, cîteva nume proprii. Bombardamentul informațional — termen la modă — e atît de intens, încît îmi este imposibil să mă opresc asupra unei singure teme. Așa stînd lucrurile, să începem cu doamna...

...MARY FULLAWAY. Trebuie să vă spun, în primul rînd, că acest nume se leagă de un altul, adică de cel al lui George Best, faimosul irlandez de la Manchester United. Dar nu este — piei, Satana ! — numele frumoasei **miss** Marea Britanie, care l-a sedus, timp de o săptămînă, pe al treilea înaintaș european, ci numele unei venerabile doamne, patroana unei simple pensiuni londoneze, care l-a primit pe George după ce „managerul de fier" O'Farrel i-a fixat acest domiciliu... forțat. Astăzi, Best se antrenează cu juniorii, bea cei cu doamna Fullaway și citește **World Soccer.** Prin apartamențul lui pusiiu umblă fantomele „fotbalului de altădată". Asprimea lui O'Farrel și docilitatea lui Best sînt foarte sugestive pentru legea dură a fotbalului 1972...

TOMA COSTICĂ e un nume de care se leagă o altă formă a disciplinei în fotbal. Binecunoscutul rival al lui Voinescu cere fotbaliștilor săi să mănînce miere. Și se pare că omul care a apărat **penalty**-ul lui Vukas, la Belgrad, se bucură de o certă autoritate, din moment ce numai doi dintre cei 20 de jucători ai Farului au cutezat să spună că nu le place mierea. Cred, totuși, că excesul de zel nu e întotdeauna cel mai bun sfetnic. Nu știu dacă spiritul de combativitate al unui înaintaș e legat întotdeauna de acceptarea (fără convingere) a binefacerilor lăptișorului de matcă...

JOHANN CRUYFF. Mă uit la clasamentul **ghetei de aur.** „Olandezul zburător" se află pe locul 62—72, cu 10 goluri înscrise în 20 de etape. În schimb, uriașul Antaniadis, care nici nu s-a văzut pe Wembley, în fața lui Ajax, se află pe locul II, cu 22 de goluri în 17 meciuri.

E bine ca înainte de a pune etichete în materie de eficacitate să meditățm puțin asupra faptului că nu e tot una să izbești într-un om de zăpadă și într-o statuie de bronz.

ARMANDO MARQUES, un vestit arbitru brazilian, a fost recent la Paris și a declarat, printre altele, ziariștilor : **„Jucătorii profesioniști, care cîștigă destui bani, au tendința de a desconsidera deciziile unui om a cărui poziție socială e mai puțin înaltă decît a lor, dar care, prin forța împrejurărilor, e pus să-i conducă timp de 90 de minute, pe gazon. Dacă raportul pozițiilor sociale s-ar anula, atunci arbitrul ar putea lucra în liniște".**

Armando Marques n-a explicat, totuși, cum a reușit să-l elimine pe Pele, de patru ori, în ultimii zece ani...

ȚIRIAC și... FROEHLING. După ce Ilie Năstase l-a învins pe Stan Smith, în decembrie, la Paris, Țiriac și-a luat recent revanșa asupra lui Froehling. Fără să vrei, gîndurile te îndeamnă să crezi că la Charlotte **noi am fost favoriții finalei,** dar că nici măcar n-am îndrăznit să emitem această ipoteză.

Înainte de a pleca spre **Nepstadion,** ar fi bine să ne reamintim lecția Charlottei...

Ioan CHIRILA

PRIMELE MECIURI AMICALE ALE SEZONULUI

U.T.A. — GLORIA ARAD 3—0 (2—0)

Campioana de toamnă U.T.A. a susținut ieri primul meci de verificare al sezonului, întîlnind formația Gloria Arad, care activează în divizia C. Golurile textiliștilor au fost marcate de Petescu, Calinin și Both.

Antrenorii Niculae Dumitrescu și Ion Ionescu au folosit următoarea formație : **Ziller** (Vidac) — **Birău, Lereter, Pojoni, Popovici, Cilian, Petescu, Axente, Sima, Calinin, Both.**

Gh. NICOLĂIȚĂ — coresp.

F. C. ARGEȘ — MUSCELUL CÎMPULUNG 6—0 (2—0)

Meciul s-a disputat pe un teren desfundat. Punctele învingătorilor au fost înscrise de **Frățilă** (4), **Dobrin** și **Chivescu.**

F. C. ARGEȘ : Stan — Pigulea, Barbu, Olteanu, Ivan II, Marian Popescu, Prepurgel, Dobrescu, Frățilă, Dobrin, Roșu. Au mai fost folosiți **Niculescu, Ciolan, Chivescu, Decebal RĂDULESCU** — coresp.

CHIMIA RM. VÎLCEA — ELECTROPUTERE CRAIOVA 2—1 (1—0)

Terenul complet desfundat a supus la eforturi deosebite jucătorii celor două echipe. Au marcat : **Orovitz** (min. 25) și **Sima** (min. 83) — pentru localnici, **Georgescu** (min. 74) — pentru oaspeți.

Pavel GIORNOIU — coresp.

VIITORUL BRAILA — F. C. GALAȚI 2—0 (1—0) !

Partida s-a disputat ieri la Brăila. Divizionara C a învins cu 2—0 prin golurile realizate de Dee (min 16) și Ilie (min. 2).

N. COSTIN — coresp. județean

CRIȘUL — CRIȘUL (TINERET) 5—1

Crișul s-a antrenat ieri în familie. Prima echipă a întîlnit formația de tineret-rezerve, pe care a învins-o cu 5—1.

Antrenorii Vlad și Tomes au rulat întregul lot de jucători : **Bologan — P. Nicolae (Sărac), Lucaci, Bulc (Cojocaru), Cojocaru (Catona II), Cociș, Dărăban, Schiopu, Cefan, N. Alexandru, Agud, Kun I, Moț.**

P. LORENT — coresp.

Premieră bucureșteană

PROGRESUL — SPARTAK VARNA 2-0 (0-0)

„Stagiunea fotbalistică" bucureșteană a fost deschisă ieri dimineață în Capitală, pe stadionul din str. dr. Staicovici, cu întîlnirea amicală internațională dintre divizionara B Progresul și formația Spartak Varna (clasată pe locul 6 în prima divizie a campionatului bulgar). „Premiera" a adus aproximativ 3 000 de spectatori în tribune. Timpul a fost frumos, neobișnuit de frumos pentru acest sfîrșit de ianuarie, partida a fost și ea frumoasă, dinamică, interesantă, cele două echipe angajîndu-se în luptă cu toate resursele lor. Prima repriză s-a desfășurat sub semnul superiorității fotbaliștilor bulgari, incisivi și subtili în atac, unde Tanev, Nedef, Boncev și Gongearov au realizat faze de spectacol, prin preluări și devieri de o mare eleganță. Progresul s-a străduit să țină pasul, a reușit, dar la această reușită a contribuit și... arbitrul **Stefan Lazăr,** care, în cîteva situații a dezavantajat evident formația oaspete. Atît de evident — și de jenant — încît o parte din spectatori, intrigați, i-au strigat să fie corect... Am fi nedrepți însă dacă nu am aminti că Progresul a avut, totuși, în această repriză două ocazii mari de gol, ambele create de Beldeanu (excelent, ieri) și ratate de Dudu Georgescu.

În partea a doua a meciului, oaspeții nu prea au mai contat în joc. „Minjii" de la Progresul au zburat pe terenul moale, au început să se găsească din ce în ce mai bine, au pasat mult și precis, realizînd faze încadescente la poarta lui Stalkov. Progresul a deschis scorul în min. 57, la capătul unei faze în care mingea s-a plimbat pe „traseul" Sandu Ion-Beldeanu-Kassai, lui **Dudu Georgescu** nereușindu-i altceva de făcut decît să o trimită, cu capul, în plasă. **Sandu Ion** a ridicat scorul la 2—0, în min. 69 cînd, primind balonul de la Dudu Georgescu, l-a șutat, de la 7 m, în gol.

PROGRESUL : Giron — Condurache, Măndoiu, Grama, Ad. Constantinescu, Dumitriu, Beldeanu, Sandu Ion, Tănăsescu, Dudu Georgescu, Kassai.

SPARTAK : Stalkov — Dancev, Stavrev, Koncev, Dimitrov, Kolev (min. 46 Todorov), Rankov, Nedef, Tanev, Gongearov, Boncev (min. 55 Stoilov).

Dumitru VIȘAN

Scăpat singur, Kassai va rata una din marile ocazii ale partidei Progresul — Spartak Varna Foto : S. BAKCSI

TRATATIVE PENTRU UN JOC ROMÂNIA - ARGENTINA ÎN 1973

Vizita la București a reprezentantului federației de la Buenos Aires

Oaspete de peste ocean, sîmbătă la sediul F.R.F. : reprezentantul federației de fotbal din Argentina, **dr. Carlos M. Roisentul,** aflat într-o călătorie pentru luare de contacte cu cîteva federații naționale de pe continentul nostru. După vizitele făcute la Budapesta și Praga, dl. Roisentul s-a oprit la București și de aici va pleca la Beirut, pentru a participa — ca delegat al federației argentiniene — la ședința comitetului executiv F.I.F.A.

Care este scopul acestui voiaj ? Ni l-a spus chiar oaspetele, cu care am avut o scurtă convorbire :

— **Echipa Argentinei urmează să efectueze o perioadă de pregătire în vederea participării la „Mini-Cupa Mondială" din Brazilia, în intervalul dintre partida cu Peru, la Lima la 21 mai, și 3—4 iunie. În acest scop, federația a prevăzut un turneu de 2—3 sau maximum 4 jocuri în Europa. Pentru perfectarea acestor partide mă aflu în această călătorie.**

— Ce scop are vizita dv. la București ?

— **Am studiat posibilitatea organizării unui meci cu România în 1973. Există prilejul. Între federațiile din Spania și Argentina a intervenit un acord potrivit căruia cele două reprezentative se vor întîlni anual, la aceeași dată (12 octombrie) în cadrul unei cupe festive, organizate în ziua aniversării descoperirii Americii. Cupa va debuta chiar anul acesta, la Buenos Aires, iar în 1973, Argentina va evolua la Madrid. Prezența echipei argentiniene în Europa, în 1973, favorizează organizarea jocului cu România, de pildă la 17 sau 18 octombrie, sau înainte de jocul de la Madrid. Urmează ca totul să se rezolve prin corespondență între federațiile noastre.**

— O ultimă întrebare : s-ar putea ca întîlnirea Argentina—România să se dispute cu regularitate, la un an sau doi ani, devenind tradițională ?

— **Este posibil, fără îndoială. Dar se ridică o problemă, care — la rîndul ei — pune și chestiunea condițiilor economice : deplasarea este prea lungă pentru un singur joc. Ar trebui legat de încă unul sau două în America de Sud, la vizita României, și în Europa, la cea a Argentinei. În asemenea condiții, s-ar putea realiza, bineînțeles în funcție și de calendarul internațional al celor două federații. În orice caz, la înapoiere, eu voi referi asupra tuturor acestor probleme discutate, federației mele.**

P. G.

PETROLUL — FARUL 0—0

(Urmare din pag. 1)

Kallo, ca și ploieștenilor **Gruber, Mocanu, N. Ionescu** și **Juhasz.** O altă remarcă se referă la un defavorabil decalaj dintre compartimente, la ambele echipe linia ofensivă reprezentînd punctul nevralgic.

Meciul a început echilibrat, ambele echipe beneficiind de perioade aproximativ egale de dominare. Mai laborioși la mijlocul terenului, datorită trio-ului Tănase—Antonescu —Tufan, constănțenii s-au aflat de mai multe ori în ofensivă, fără a finaliza însă. Și în tabăra petroliștilor s-a văzut lipsa de sincronizare a tinerilor și neexperimentaților atacanți, compartiment care se află — de mai multă vreme — în permanentă transformare, deocamdată fără rezultate corespunzătoare.

Așa stînd lucrurile, am notat doar cîteva șuturi expediate pe spațiul porții. Autori : Cozarec (min. 17), Kallo (min. 20), Tufan (min. 41) și o unică ocazie clară de gol ratată de ploieșteanul Iordache (min. 86).

Au jucat : **PETROLUL :** Căunei — Gruber, Bădin (min. 79 Mierluț), Mocanu, N. Ionescu — Cozarec (min. 46 Dincuță), Juhasz (min. 46 Mînăstire ; min. 82 Angelescu) — Doru Nicolae (min. 61 Iordache), Moldovan, Mocanu (min. 46 Grozea), Florea (min. 46 Oprișan).

FARUL : Ștefănescu (min. 27 Vișan ; min. 59 Popa) — Ghirca, Stoica (min. 46 Mareș), Bălosu (min. 46 Moraru), Nistor — Tănase (min. 46 Mihai), Antonescu (min. 46 Goieac), Tufan (min. 46 Ologu) — Oprea (min. 74 Antonescu), Caraman, Kallo (min. 46 Turcu).

A arbitrat N. Cursaru (Ploiești).

„GALA" FOSTELOR GLORII

Mini-fotbal : Steaua — Dinamo 5—3 (1—0)

Sîmbătă seară, sala din șos. Ștefan cel mare a fost din nou neîncăpătoare pentru marele număr de spectatori dornici — de data aceasta — de a urmări confruntarea de mini-fotbal dintre fostele glorii ale cluburilor bucureștene Dinamo și Steaua. Și, într-adevăr, idolii de altădată ai dreptunghiului de gazon au demonstrat încă o dată virtuțile lor tehnice cu care ne obișnuiserăm cu ani în urmă. A fost un spectacol fotbalistic foarte agreabil pe care am dori să-l revedem și altă dată. Personalitatea nr. 1 a zilei a fost excelentul goal-keeper al steliștilor, maestrul emerit al sportului **Ion Voinescu,** care a apărat magistral. Reflexele și robințonadele sale au fost de-a dreptul uluitoare. De asemenea, **au impresionat prin intervențiile** prompte și sigure cei doi fundași ai naționalei noastre de acum un deceniu, **Zavoda II** și **Szőke,** excelentul joc de la mijlocul terenului al mijlocașilor **Călinoiu, Jenei** și **Lică Nunweiller,** cursele lui **Cacoveanu, Carol Bartha** și **Creiniceanu,** pătrunderile impetuoase ale lui **Enc II Eftimie** și **Al. Constantinescu,** precum și precizia șuturilor la poartă ale lui **Feodot, Florian Anghel, Ștefan** și **Sîrbu.** De asemenea, au plăcut prin intervențiile lor inspirate și cei doi portari ai dinamoviștilor, **Birtașu** și **Cosma.** În final, victoria a revenit echipei Steaua cu scorul de 5—3 (1—0), prin punctele înscrise de Al. Constantinescu, Zavoda II Jenei, Sîrbu (autogol) și Ștefan (autogol), respectiv Eftimie, Feodot și Enc II.

Aurel PĂPĂDIE

HANDBAL

SE POATE, DECI, ȘI AȘA !...

CLUJ, 30 (prin telefon, de la trimisul nostru).

Sîmbătă după-amiază, Sala Sporturilor din Cluj a găzduit cea mai importantă reuniune a campionatului feminin de handbal, divizia A. Derbyul, mult așteptatul derby, dintre Universitatea Timișoara și Universitatea București, dintre fosta și actuala campioană a țării, dintre două veritabile forțe ale handbalului nostru feminin, a adus în tribune peste 1 500 de spectatori. Derbyul a corespuns integral așteptărilor, evoluțiile celor două formații (pregătite de tehnicieni de indiscutabilă profesionalitate, am spune chiar artizani ai progresului și ascendenței acestui sport la noi : prof. **Constantin Popescu** și lector universitar **Constantin Lache**) dînd celor prezenți adevărata măsură a valorii la care se pot ridica echipele de club. Jocul, alcătuit din faze tactice desfășurate „au ralenti" și din încîntătoare fulgerări, din atacuri bazate pe combinații ingenioase și surprinzătoare schimbări de ritm, din corecte angajări în apărare, ne-a demonstrat încă o dată — dacă mai era nevoie — că handbalul modern, rapid, handbalul frumos, spectaculos, poate și trebuie să se desfășoare într-o atmosferă de deplină sportivitate. La aceasta și-au adus contribuția — prin decizii prompte, corecte — cei doi arbitri : **M. Grebenișan** și **P. Radvani**

Ce a decis, în acest meci de mare importanță pentru cucerirea titlului, victoria studentelor din Timișoara ? În primul rînd, răbdarea cu care au așteptat momentul prielnic desprinderii. Importante meciului și-a pus, desigur, amprenta, diminuînd — volens nolens — potențialul tuturor jucătoarelor. În aceste condiții, dominate de emoții, timișorencele au evoluat ponderat, nu s-au aventurat decît rareori în jocul în viteză, derutant, eficace, dar periculos în situația în care realizatoarele nu dispun de toate resursele. Pentru a reduce potențialul de concretizare al **Simonei Arghir**, antrenorul timișorean i-a dat **Iolandei Rigo** sarcina de a o anihila în repriza a doua. Rigo, jucătoare cu mari disponibilități, inteligentă, cu o pregătire atletică deosebită și cu un bogat bagaj de cunoștințe handbalistice, a îndeplinit excelent misiunea, înclinînd realmente balanța victoriei spre echipa sa. Trebuie, firește, adăugate contribuția **Emiliei Neghină**, abilă conducătoare de joc, a **Nadirei Ibadula** și a colegelor sale care s-au străduit și au reușit să-și pună în valoare potențialul tehnic, tactic și fizic.

Echipa profesorului Popescu a reușit timp de 40 de minute să-și păstreze șansele de a cîștiga partida (hotărîtoare fiind și intervențiile salutare ale excelentei **Lucreția Anca**), cedînd în final, în fața unui adversar mai valoros în acel moment. Obligat de împrejurări sau punîndu-și în aplicare un plan de viitor, antrenorul bucurestencelor a menținut cu curaj în teren două tinere handbaliste — **Ioana Surugiu** și **Maria Mereu** — care au dat satisfacție.

Firește, lupta pentru titlu nu este încheiată. Deși a luat un avantaj de 3 puncte, Universitatea Timișoara va continua duelul direct și indirect cu Universitatea București, învingătoarea fiind greu de prevăzut. Oricare va fi deznodămîntul este clar că viitoarea campioană va fi aleasă dintre două reprezentative valoroase și aceasta este — indiscutabil — un mare cîștig al handbalului românesc.

Hristache NAUM

PRONOSPORT

Așa arată o variantă cu 13 rezultate exacte la Concursul Pronosport nr. 5, etapa din 30 ianuarie 1972

I.	Atalanta — Internazionale	1
II.	Bologna — Sampdoria	1
III.	Catanzaro — Juventus	1
IV.	Lanerossi — Roma	2
V.	Milan — Varese	1
VI.	Napoli — Fiorentina	X
VII.	Torino — Mantova	1
VIII.	Verona — Cagliari	2
IX.	Genoa — Perugia	1
X.	Lazio — Bari	X
XI.	Livorno — Taranto	1
XII.	Modena — Foggia	1
XIII.	Novara — Ternana	1

FOND DE PREMII : LEI 409 419.

Rubrică redactată de LOTO-PRONOSPORT

„BOBUL — OLIMPIADA MARILOR AMBIȚII"

SAPPORO 72

● „Bravo românilor"! o urare de bun augur ● Pregătiri fără precedent

● Furcile caudine ale selecției ● Atu-urile lui Panțuru

Nu de mult, o știre răspîndită de o agenție de presă americană, prin care se arăta că din motive financiare Denverul nu va mai construi pista de bob pentru Jocurile anului 1976, a sporit îngrijorarea în cercurile sportive din întreaga lume. Se repeta spectrul unui nou Squaw-Valley (la Olimpiada din 1960 bobul a absentat). Ar fi însemnat pulverizarea tuturor eforturilor întreprinse de FIBT pentru extinderea bobului, cunoscîndu-se faptul că CIO a hotărît că după 1980 bobul va putea fi admis la Olimpiadă numai dacă va întruni 20 federații afiliate. Or, în prezent sînt numai 17. Măsurile luate de urgență, opinia creată de toate federațiile naționale au făcut ca pînă la urmă „furtuna dezlănțuită într-un pahar de apă" să fie rapid înăbușită.

Bobul este un sport specific timpurilor moderne. Înaltele virtuți morale pe care le cultivă, îmbinarea armonioasă a calităților atletice cu arta pilotării unei „mașini", spectaculozitatea unică a întrecerilor sînt atribute care fac ca acest sport să placă, să pasioneze, numărul participanților mărindu-se necontenit (26 echipaje la bobul de 4 la campionatele elvețiene), și noi țări să dorească a fi primite în familia bobului.

Referindu-se, recent, la eforturile întreprinse de România pentru promovarea internațională a bobului, Amilcare Rotta, președintele FIBT, încheia frumoasele aprecieri la adresa noastră cu cuvintele: „Bravo românilor!". Iată pentru ce considerăm că în ciuda multor dificultăți, viitorul bobului este asigurat. Sapporo o va dovedi cu prisosință.

Sub respirația olimpică pregătirile efectuate sînt fără precedent. În lipsa zăpezii boburile au prins roți. La Chiavari, Sinaia, Garmisch etc., s-au perfecționat starturile; în Elveția pe pista de gudron de la Rietmühle au avut loc concursuri internaționale; românii au făcut aviație, spaniolii automobilism, elveții atletism, italienii acrobație.

Patinatorul sovietic V. Lavruşkin la antrenament pe inelul de gheață de la Makomanai

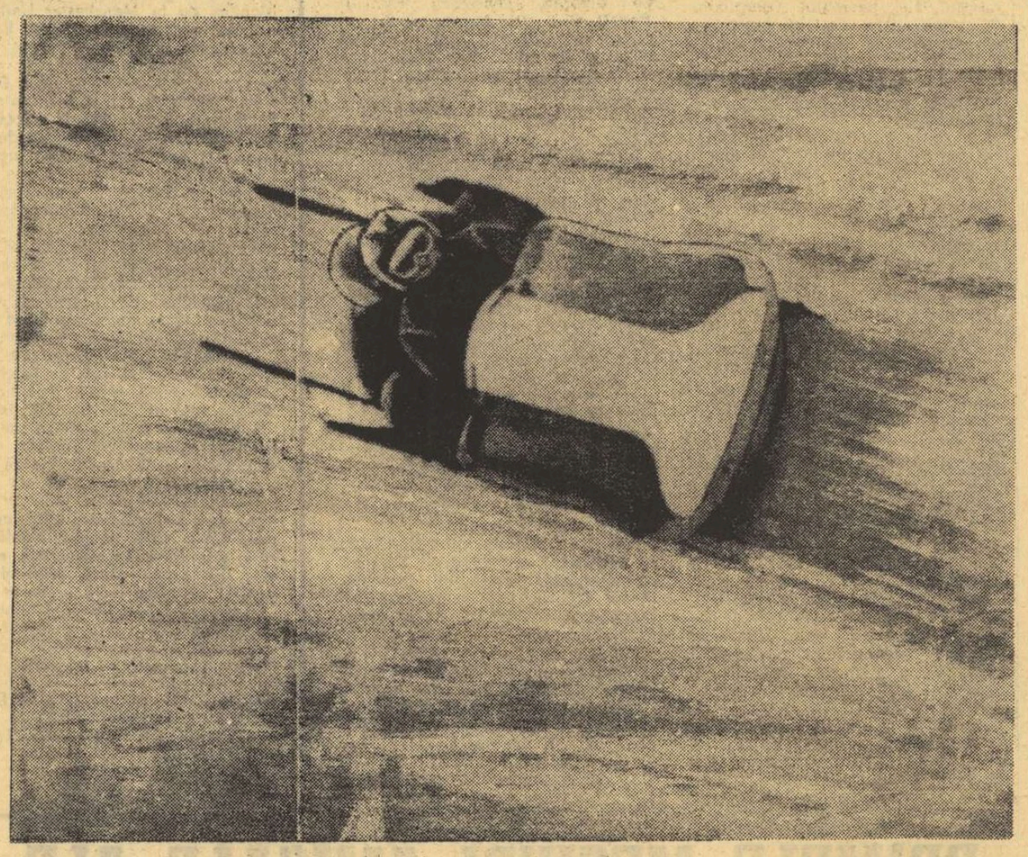

Bobul elveților Jean Wicki și Edy Hubacher la un viraj în trombă

Telefoto: A.P.-AGERPRES

Așadar, lupta „cea mare" poate începe! Cine va primi laurii olimpici?

Italienii se prezintă cu un palmares impresionant. La campionatele mondiale sau J.O. au obținut 19 medalii de aur (3 olimpice) din care 13 la bobul de 2 și 6 la bobul de 4. Supremația lor se datorește unei pleiade excepționale de piloți de care nu duce lipsă nici în prezent: Gaspari, De Zordo, Vicario, Alvera, D'Andrea etc. Acest fapt face ca selecția să fie extrem de dificilă, născînd de fiecare dată multe controverse. Se pare că acestor disensiuni se datoresc unele insuccese după Grenoble și retragerea recentă a lui Monti de la conducerea „squadrei azzurra". Dar italienii rămîn la fel de puternici la ambele probe, mai ales că posedă boburi excepționale.

Elvețienii au marcat după Grenoble o ascensiune continuă. Ei nu uită că pînă în 1971, anul ultimei victorii, au obținut 16 medalii de aur din care 9 la bobul de 4 și 7 la cel de 2. De remarcat că și victoriile olimpice sînt obținute mai mult la bobul de 4 (3), ceea ce le conferă o mare autoritate asupra probei.

Reprezentativa RFG este una din „marile puteri" în bob. Ea deține 13 medalii de aur (2 olimpice) din care 8 la bobul de 4 și 5 la cel de 2. Și de această dată echipajele conduse de experimentații piloți Floth, Zimmerer vor fi redutabile. Ca și elvețienii au fost preocupați de mărirea potențialului de start, căutînd noi echipieri alături de consacrații Bader, Utschneider. Interesantă este prezența la selecție a campionului olimpic la Tokio, decatlonistul Willi Holdorf.

Americanii dat pasul pe loc de mai mult timp, în ciuda faptului că pînă în 1959 (datele ultimelor victorii la bobul de 4) obținuseră 9 medalii de aur (4 olimpice) din care 7 la bobul de 4 și 2 la cel de 2. Alături de americani, *echipajele Austriei, Angliei, Canadei, Spaniei*, cîndva protagoniste, încearcă să iasă din anonimat, dar — deocamdată — le lipsesc piloți de talia unui Thaler, Nash, Emmery, Portago. Totuși, tinerii Gruber, Delle Karth, Baturone, Storey, sînt oricînd capabili de surprize.

Francezii, suedezii, cehoslovacii, japonezii fac eforturi deosebite pentru a lua contactul cu eșalonul de mijloc. Notăm pe Parisot, Eriksson, Pavlikovic.

După aproape patru decenii, tricolorul românesc, purtat de echipajele lui *Panțuru*, încearcă să cucerească laurii olimpici atît de râvniți de Papană și Frimu și pe care nu i-au obținut, nu pentru că erau piloți de mîna doua (fiecare obținuse un titlu mondial), ci pentru că boburile lor erau de o calitate inferioară adversarilor.

Pe linia unor permanențe pe firmamentul marilor performanțe (medalia de bronz la bobul de 2 la J.O. Grenoble), Panțuru este capabil să cucerească o medalie olimpică.

Pe ce se bazează încrederea și speranțele noastre? Ca și la Grenoble, Panțuru este considerat printre favoriți. El se află în plenitudinea maturității sale de pilot, iar experiența va cîntări greu în balanța victoriei; echipajele sale sînt din ce în ce mai puternice și mai omogene: pîrtia de concurs este foarte tehnică, iar Panțuru este recunoscut ca un fin tehnician și stilist.

Așadar, lupta „cea mare" poate începe! O așteptăm cu optimism.

FURTUNĂ DE ZĂPADĂ PE PÎRTIILE OLIMPICE

(Urmare din pag. 1)

mai slab: locul 9. Forma boberilor noștri se menține însă bună și ei sînt mulțumiți de materiale, păstrîndu-și optimismul intact. Italienii continuă să se remarce. Ei par a fi cei mai periculoși, alături de elvețieni. În schimb, vest-germanii s-au răsturnat, fără a se răni.

Continuă să ninga, vizibilitatea se reduce, iar meteorologii mai toarnă gaz peste foc... anunțînd noi furtuni de zăpadă. Cei mai activi la antrenamente par a fi totuși patinatorii. Nu numai cei artistici, care beneficiază de protecția cuporlei Palatului de gheață. Lor li s-a adăugat și campionul român Gyorgy Fazekaș care s-a antrenat cu sîrg, chiar din prima zi a sosirii sale aci. Dar și pe pista de patinaj viteză, în aer liber, campionii starturilor rapide și-au continuat pregătirile. Gheața se menține bună, ceea ce se reflectă și în unele rezultate obținute. Astfel, finlandezul Leo Linkovessi a obținut un timp promițător pe 500 m, fiind cronometrat în 39,1. Al doilea rezultat, pe această distanță, aparține recordmanului mondial, vest-germanul Erhard Keller — 39,9. La feminin, cea mai rapidă a fost cunoscuta vitezistă din R.D. Germană, Ruth Schleiermacher, cronometrată în 43,4.

În fine, tot pe gheața de la Makomanai s-au disputat și două partide de hochei. În meci vedetă, echipa Cehoslovaciei a învins cu 4—1 (0—1, 2—0, 2—0) formația S.U.A., în timp ce reprezentativa Poloniei a întrecut cu 8—4 (2—1, 3—0, 3—3) echipa Elveției.

sportul în lume

„FINALĂ ROMÂNEASCĂ" NĂSTASE—ȚIRIAC

în turneul de tenis de la Omaha

NEW YORK 30 (Agerpres). — Turneul internațional de tenis de la Omaha (Nebraska) va avea o finală românească la proba de simplu, aducînd în teren pe Ilie Năstase și Ion Țiriac, care au dominat autoritar acest concurs. În semifinale, Năstase l-a învins cu 7—5, 6—3, pe americanul Jim Connors, în timp ce Țiriac l-a eliminat cu 6—4, 6—2 pe francezul Georges Goven.

Jucătorii români s-au calificat și pentru finala probei de dublu, urmînd să întîlnească perechea spaniolă Andres Gimeno — Manuel Orantes.

Gh. BERCEANU ȘI N. MARTINESCU, PE LOCUL I LA „TURNEUL KLIPPAN"

KLIPPAN, 30 (prin telefon). — Aseară s-au disputat în Sala sportului din localitate ultimele meciuri din cadrul tradiționalului „Turneu Klippan" la lupte greco-romane. Întîlnirile, au fost extrem de dîrze, și au oferit surprize. De pildă, campionul mondial de anul trecut, sovieticul Rezanțev s-a clasat doar pe locul 3 în categoria sa, iar Ekumenov (URSS), tot campion mondial, a trebuit să se mulțumească cu locul secund.

Sportivii români au reușit și în finalele de azi comportări bune. S-au impus, în primul rînd, **Gheorghe Berceanu** (cat. 48 kg) și **Nicolae Martinescu** (cat. 100 kg), cîștigători la categoriile respective. Iată, de altfel, rezultatele lor: Berceanu b.p. Svensen (Danemarca), b.p. Drexel (R.D.G.), iar în finală l-a învins la puncte pe Maas (R.F.G.); Martinescu învinge la puncte, în finală, pe Holm (Norvegia). Gheorghe Stoiciu (cat. 52 kg) s-a clasat pe locul 5, pierzînd la puncte în fața lui Schmidt (R.D.G.); Ion Baciu (cat. 57 kg) a fost întrecut la puncte, în finală, de Racinski (R.D.G.), ocupînd locul 3, iar Victor Dolipschi (cat. +100 kg) s-a clasat pe același loc, după ce realizase un egal cu Robertson (Suedia) și pierduse la puncte în fața campionului mondial Tomol (Bulgaria). La categoria 90 kg. Nicolae Neguț urmează să lupte, seara tîrziu, cu Bledze (URSS) și Nikolov (Bulgaria).

ECHIPELE ROMÂNIEI DE TENIS DE MASĂ ÎNVINSE LA „INTERNAȚIONALELE" CEHOSLOVACIEI

La Bratislava, au început campionatele internaționale de tenis de masă ale Cehoslovaciei, cu probele pe echipe. Formațiile României au pierdut în fața reprezentativelor Ungariei, la fete cu 3—1 (singura victorie a fost obținută de Carmen Crișan, cu 2—0, la Magosz), iar la băieți cu 3—0.

CAROL CORBU ÎNVINGĂTOR ÎN CONCURSUL DE SALĂ DE LA BERLIN

În turneul de sală de la Berlin, organizat de clubul Dynamo, atletul român Carol Corbu s-a clasat pe primul loc în proba de triplu-salt cu o performanță de 16,61 m, înaintea atletului sovietic Besonov (16,49 m). În proba de lungime femei, cîștigată de Margit Herbst (R.D.G.) cu o săritură de 6,38 m, atleta noastră, Viorica Viscopoleanu, s-a clasat pe locul VI cu o performanță de 6,05 m.

În cadrul aceleiași reuniuni, Rita Schmidt (R.D.G.) a egalat recordul mondial de sală la săritura în înălțime al austriecei Ilona Gusenbauer, obținînd 1,88 m.

Concursul „Prietenia" la patinaj viteză

SPORTIVELE DIN R.D. GERMANĂ AU DOMINAT ÎNTRECERILE

● Noi recorduri republicane ● Azi intră în concurs băieții

ZAKOPANE, 30 (prin telefon, de la trimisul nostru special). Ceața din prima zi a concursului „Prietenia" a dispărut peste noapte și, astfel, patinatoarele de viteză din R. D. Germană, Ungaria, U.R.S.S., Polonia, Mongolia și România au beneficiat de o vreme splendidă și o gheață excelentă, care le-au ajutat să doboare o serie de recorduri ale țărilor pe care le reprezintă. Printre aceste performere se numără și două din cele trei patinatoare române. Clujeanca Roxana Salade și sibianca Sanda Frum au fost cronometrate duminică, pe distanța de 1000 metri, cu 1:46,22 și, respectiv, 1:46,63, rezultate reprezentînd noi recorduri republicane la junioare 17—18 ani (v.r. 1:51,4—14.I.1968, Berlin) și junioare 15—16 ani (v.r. 1:51,4 — 23.I.1971, Tușnad). Ele au mai stabilit încă două recorduri la triatlonul (500, 1000, 1500 m) categoriilor lor de vîrstă. Roxana Salade totalizînd 162.147 p. (v.r. 170,300 — 20-21.XII. 1967 — Budapesta), iar Sanda Frum 166,593 p. (v.r. 170,500 — 23—24.I. 1971, Tușnad). După cum se poate vedea, recordurile junioarelor mari au rezistat mai mulți ani. Amintim că în prima zi s-au mai realizat două recorduri, în total sportivele noastre fiind autoarele a șase noi recorduri republicane.

Și ultimele două probe rezervate fetelor (1000 și 3000 m) au fost dominate de elevele fostei campioane olimpice Helga Haase (R. D. Germană). Bine clădite din punct de vedere fizic și cu o tehnică avansată, patinatoarele din R. D. Germană au cîștigat primele locuri în cursele de duminică, obținînd astfel victoria în trei din cele patru probe ale poliatlonului fetelor. Iată rezultatele: 1000 m — 1. **Ute Dix** (R.D.G.) 1:35,58, 2. Ervina Rya (Polonia) 1:35,77, 3. Monika Zernicek (R.D.G.) 1:35,83... 20. Roxana Salade (România) 1:46,22, 21. Sanda Frum (România) 1:46,63... 27. Enikő Giliga (România) 2:08,99 (a căzut); 3000 m — 1. **Monika Zernicek** (R.D.G.) 5:10,6, 2. Zvetlana Bon (U.R.S.S.) 5:24,7, 3. Edith Nirte (R.D.G.) 5:25,3... 20. Sanda Frum 6:03,3, 21. Roxana Salade 6:08,8. (Enikő Giliga nu a fost înscrisă la această probă).

Luni (n.r. azi) intră în concurs băieții. În program figurează probele de 500 și 3000 metri. Țara noastră va fi reprezentată de Z. Sandor, L. Fokt și V. Ciolacu.

Traian IOANIȚESCU

FOTBAL meridiane

ECHIPA UNGARIEI ÎNVINSĂ ȘI ÎN AL TREILEA MECI

Continuîndu-și turneul în Brazilia, echipa Ungariei a jucat sîmbătă la Sao Paulo, cu Palmeiras. Și în această a treia întîlnire din cadrul turneului, fotbaliștii maghiari au fost învinși. Scor: 1—0 pentru gazde, prin golul marcat de Cesar în min. 88 din penalty.

ITALIA: Returul a început sub semnul surprizelor

În prima etapă a returului campionatului italian s-au înregistrat mai multe surprize, gazdele — chiar în fața unor vizitatori de renume — cîștigînd 13 din cele 18 puncte puse în joc. Cel mai neașteptat rezultat s-a produs la Catanzaro, unde formația gazdă a reușit să întreacă pe Juventus, cu 1—0, grație unui gol înscris de Mammi, cu capul, cu 4 minute înainte de sfîrșit. Notînd importanta victorie în deplasare a echipei lui Helenio Herrera (Lanerossi — Roma 0—1) etapa a avut ca principal beneficiar pe Milan, care egalează astfel pe Juventus în fruntea clasamentului.

Rezultate și autorii golurilor: **Atalanta — Inter 1—0** (Moro), **Bologna — Sampdoria 1—0** (Savoldi din penalty), **Lanerossi — Roma 0—1** (Franzot), **Milan — Varese 3—1** (Benetti 2, Villa, respectiv Sabadini, autogol), **Torino — Mantova 1—0** (Sala), **Verona — Cagliari 0—2** (Colombo, autogol și Riva), **Napoli — Fiorentina 0—0.**

În clasament conduc **Juventus** și **Milan** (24 p), urmate de **Cagliari** (22), **Inter** și **Roma** (21). În ierarhia golgeterilor pe primul loc se află **Boninsegna** (Inter) cu 15 goluri.

CESARE TRENTINI

R. F. a GERMANIEI: BAYERN S-A APROPIAT LA UN PUNCT DE LIDER

Etapa a 19-a a campionatului vest-german a consemnat înfrîngerea liderului și victoria urmăritoarei ei, Bayern München, echipe despărțite acum doar de un punct. Toate meciurile s-au desfășurat în condiții deosebit de dificile, datorită ninsorii și terenurilor înghețate.

Bayern a dispus pe teren propriu de Hertha B.S.C. cu 1—0 (min. 53), prin golul marcat de *Schneider* (selecționat în echipa olimpică). O impresie excelentă a lăsat portarul *Sepp Maier*. Liderul Schalke 04 a pierdut în deplasare cu M.S.V. Duisburg cu 0—2. Golurile gazdelor au fost semnate de *Lehmann* (min. 27) și *Linssern* (min. 90). În fine, Borussia Mönchengladbach a repurtat o victorie muncită la Bielefeld cu Arminia (3—2), după ce gazdele au condus de două ori *(Rogensack* și *Slomiany)*. Borussia a egalat *(Vogts* și apoi *Sieloff)* marcînd golul victoriei în min. 88, prin *Heynckes*.

Alte rezultate: V.f.L. Bochum — Rot Weiss Oberhausen 2—0, V.f.B. Stuttgart — Eintracht Braunschweig 3—1, Hannover 96 — Fortuna Düsseldorf 5—0, Hamburger S.V. — Borussia Dortmund 0—0.

Meciurile Kaiserslautern — Verder Bremen și F. C. Köln — Eintracht Frankfurt au fost amînate.

În clasament conduce *Schalke 04 cu 30 p*, urmată de *Bayern München* 29 p, *Borussia Mönchengladbach* 27 p, *F.C. Köln* 23 p (cu un joc mai puțin) etc.

Joachim NEUSSER

ANGLIA: Tottenham învinge pe Leeds United!

Cel mai important meci de sîmbătă din campionatul englez, — a 27-a etapă —, s-a disputat la Londra între Tottenham Hotspur și Leeds United, liderul clasamentului. Victoria a revenit cu 1—0 viitorilor adversari ai arădenilor în sferturile de finală ale Cupei U.E.F.A., prin golul marcat de Martin Chivers. Manchester United, pînă nu de mult lider autoritar, a pierdut al 4-lea meci consecutiv (1—2) în deplasare cu West Bromwich, trecînd pe locul patru în clasament. Celelalte rezultate: Derby County — Coventry 1—0, Chelsea — Everton 4—0, Huddersfield — Newcastle 0—0, Ipswich Town — West Ham 1—0, Liverpool — Crystal Palace 4—1, Leicester — Stoke City 2—1, Manchester City — Wolverhampton 5—2, Arsenal — Sheffield 5—0, Southampton — Notthingham 4—1. În clasament conduce *Manchester City* cu 38 p, urmată de *Leeds* și *Derby County* cu 36 p, *Manchester United* 35 p. *Tottenham* ocupă locul 8 cu 31 p.

Note de călătorie

ÎN SIMFONIA DIMENSIUNILOR URIAȘE

● La 15000 km de patrie ● Zbor de 10 ore, în întîmpinarea zilei ● Tokio, un labirint „ordonat"

● Spre muntele Fuji-Yama ● Prima cunoștință cu orașul „Olimpiadei albe"

Oriunde te-ai afla în lume, la 15 000 de kilometri de casă, ai senzația că ești la capătul pămîntului. Este și cazul nostru, al celor plecați cu delegația României la Sapporo la Jocurile Olimpice de iarnă. Să rememorăm acum, într-o scurtă retrospectivă, cîteva dintre impresiile culese în timpul drumului făcut pînă aici.

...Trenul abia are timp să ajungă la Buzău, dar avionul a și sosit la Moscova în două ore. Lăsasem frig la București și, cu toate acestea, Moscova ne primește cu o vreme plăcută, pentru celebrele ierni rusești. Sîntem întîmpinați prietenește de oficiali și ziariști, invitați la o plimbare, în zi de duminică (n.r. 23 ianuarie) și la o înghețată. La Moscova se mănîncă iarna înghețată la fel ca în iulie la București.

Facem turul orașului, admirăm din nou vestita piață a Kremlinului și sîntem conduși apoi la complexul sportiv al clubului T.S.K.A. Afară, pe patinoarul artificial, două echipe de copii, între 7 și 9 ani, își dispută victoria într-o pasionantă partidă de hochei. Antrenorul este arbitru. Joc în toată regula, de la vîrsta aceasta fragedă. Fără îndoială, hocheiul sovietic are cărămizi bine puse la temelie.

★

Urmează să plecăm după-amiază la Tokio, cu un avion IL-62, cvadrireactor, care ne va duce în Japonia într-un zbor fără escală de zece ore, cu circa 900 km la oră. Pe aeroportul Șerementievo este animație mare. Avioane de toate tipurile se succed la intervale mici; lume vine, lume pleacă. Avionul cu care vom porni noi sosește de la Paris, căci vom zbura cu cursa Paris—Moscova—Tokio, linie deservită și de Air France, după cum există și alte curse via Moscova spre Tokio, cea de la Londra de pildă. De ce? Itinerarul pe la Moscova este cu patru ore mai scurt.

Urcăm în IL-62. Are aproape 200 de locuri. Se înalță ca o rachetă, urcă la 12 000 de metri și apoi se așterne la drum în întîmpinarea zilei. Am decolat duminică la ora 18, la Tokio era miezul nopții. După circa 4 ore de zbor, deci cînd la București era ora 21, începe să se lumineze. Fugim de noapte, intrăm în zi.

La 12 km înălțime, spectacolul este uluitor. Zburăm peste Siberia. Cînd nu sînt nori, dedesubt se vede pămîntul întins siberian. Apoi, survolăm marea japoneză și coborîm spre Tokio, exact după zece ore. Aterizăm „orbește", fiindcă norii sînt foarte jos. Ne trezim la cîțiva metri de apă. Senzația de teamă este firească, dar iată că din mare apare pista de beton pe care avionul se așează liniștit ca și cum n-ar fi vagabondat atîtea ore prin înaltul cerului. Ne uităm la ceas. E ora 10, ora Bucureștiului. Scădem 7 ore și zîmbim la gîndul că ai noștri dorm la 3 dimineața, fără vise, în timp ce noi intrăm într-o lume nouă.

Sîntem așteptați de oficialități japoneze, de reprezentanți ai Ambasadei noastre, de membri ai Asociației de prietenie japonezo-română, de ziariști. În sfîrșit, rulăm cu mașina pe asfalt. Te crezi mai sigur pe pămînt decît în aer, însă cînd vezi furnicarul de mașini angajate pe autostrăzile japoneze ești gata să-ți schimbi părerea. Intrăm pe autostrada suspendată la 10—15 metri deasupra șoselei normale. Ea șerpuiește pe lîngă ferestrele etajelor 5—6 ale blocurilor, sau mult deasupra caselor obișnuite. La o cotitură apare și monorajul, trenul pe o singură șină, care se înscrie paralel cu autostrada. Jos mașini, sus mașini, pe deasupra avioane. La o oarecare distanță, portul cu vapoare din toată lumea. O dimensiune aproape uriașă.

Noul este cel mai bun medicament pentru oboseală. Am lăsat valizele în camere și am pornit imediat la drum. Senzația este nebănuită. Ca european, te pierzi într-o masă uriașă de japonezi și devii aproape piesă unică. Sînt la drum numai cu corespondentul Agerpresului la Tokio, Florea Țuiu, fără de care orice pas ar fi însemnat rătăcire sigură. Parcă nu ni se pare firesc ca totul să fie scris în ideograme japoneze, în „cange" cum se spune aici. Îmi dau repede seama că nedumerirea este nelogică și mă gîndesc la turistul japonez care ar pretinde ca la București să vadă măcar o reclamă luminoasă scrisă cu cîteva semne japoneze.

Tot mergînd, nu-ți vine să crezi că ore în șir nu vezi alt european, că ești pierdut între mii, zeci de mii de asiatici, oriunde te-ai învîrti. Te mai frapează apoi disciplina acestui furnicar. E aproape inutil să mai scriu, știe toată lumea că Tokio numără 14 milioane de locuitori. O gară, adică una din gări, căci sînt atîtea, este un adevărat spectacol. Gările mari au dedesubt un adevărat oraș subteran, cu kilometri de străzi, cu magazin lîngă magazin, un labirint în care din nou te frapează ordinea.

★

A venit seara și s-au aprins luminile. Neonul este aici suveran. Pe toate zidurile, din tuburi de neon au rezultat picturi uriașe, jucăușe, o adevărată feerie. Turnul televiziunii, imitînd turnul Eiffel și întrecîndu-l în înălțime cu 10 metri, dar fiind mult mai subțirel ca modelul său parizian, atrage atenția. Tot acest panoramic divers, inedit, în parte grandios, nu poate ascunde manifestațiile tineretului pentru drepturi, care se desfășoară zilnic în diferite cartiere ale orașului.

A doua zi, ieșim din Tokio spre muntele Fuji-Yama, aflat la o sută de kilometri depărtare. Orașul continuă zeci de kilometri. De necrezut, o casă se află lîngă alta, ca într-un stup. Așa se explică densitatea record din Japonia, a oamenilor veniți lîngă mare pentru a putea supraviețui. Era o zi senină. Iată muntele sfînt al japonezilor în toată splendoarea. O căpățînă de zahăr, cu vîrful la 3 600 metri. Acum, în iarna japoneză, albit de zăpadă, de sus pînă jos. E impresionant dacă te gîndești că, de secole, el magnetizează inimile japonezilor. După dezastrele de la Hiroshima și Nagasaki, ei și-au îndreptat privirile spre Fuji-Yama, să vadă dacă mai există. **„Fuji trăiește — au spus ei — trebuie să trăim mai departe și noi".** Tineretul japonez vădește idei moderne și se pare că o asemenea concepție fatalistă a vieții și a morții e pe cale de dispariție. (Fuji rămîne totuși un peisaj pe care nu-l poți uita vreodată.

★

...În seară, cînd plecăm spre Sapporo, la aeroport ne așteaptă un avion olimpic, plin de europeni. Luăm înălțime. Golful Tokio este un viespar de lumini, pe un diametru de circa 100—150 kilometri. Sigur, cuprindem cu ochii o populație ca a țării noastre, de circa 20 de milioane, strivită pe o suprafață atît de mică. Într-o oră sîntem la Sapporo.

A doua zi dimineață, facem prima cunoștință cu orașul „Olimpiadei albe". Pe scurt, Sapporo, acest oraș de peste un milion de locuitori, arată ca și cum Bucureștiul s-ar muta la poalele Tîmpei, și din bulevardul Magheru ai urca la Poiana.

Aurel NEAGU

TELEX ● TELEX

Marele maestru maghiar Lajos Portisch a cîștigat detașat turneul internațional de șah de la Wijk Aan Zee, totalizînd 10½ p din 15 posibile. Pe locurile următoare s-au clasat: Pomar (Spania) și Hort (Cehoslovacia) cîte 9, Browne (Australia) 8½, Savon și Smislov (U.R.S.S.) cîte 8 p, Smejkal (Cehoslovacia), Benko (S.U.A.) și Ivkov (Iugoslavia) 7½ p etc. Turneul maeștrilor a revenit, la egalitate (cîte 12 p), olandezului Enklaar și maghiarului Ribly.

■

Proba masculină de coborîre din cadrul concursului internațional de schi „Cupa Emile Allais" de la Megeve a fost cîștigată de elvețianul René Berthaud. El a realizat pe o pîrtie de 3367 m timpul de 2:08; 42. Pe locurile următoare s-au clasat Michel Daetwyler (Elveția) — 2:08; 68 și Michel Stephani (Italia) — 2:09; 62.

■

Ultima probă — slalom uriaș — din cadrul competiției feminine de schi „Cupa Femina" s-a disputat la Abetone. A cîștigat Fabienne Serrat (Franța) în 1:26, 51, urmată de Christine Rolland (Franța) — 1:26, 81 și de Lise Marie Morero (Elveția) — 1:29,1.

■

Concursul internațional de sărituri cu schiurile desfășurat la Szczirke (în apropiere de Katowice) a revenit sportivului finlandez Kari Tuhkanen cu 223,6 p (cele mai bune două sărituri: 82,5 m și respectiv 77 m). Berndt Hodosch (R.D. Germană) a ocupat locul doi cu 222,9 p, iar Josef Matous (Cehoslovacia) s-a clasat pe locul trei cu 221,5 p.

■

Motociclistul italian Giacomo Agostini concurînd pe o motocicletă „M.V. Agusta" la concursul de la Pietermaritzburg (Republica Sud-Africană), a ocupat primul loc parcurgînd 100 km (35 de ture de circuit) în 46:05,2. Pe locul secund s-a clasat englezul Barry Sheene pe „Suzuki" — 46:48,3.

■

Proba de obstacole din cadrul concursului internațional de călărie din Berlinul occidental a fost cîștigată de campionul italian Raimondo d'Inzeo pe „Fiorello". El a parcurs traseul în lungime de 370 m în 48,1 și 0 puncte penalizare. Pe locurile următoare s-au clasat vest-germanii Alwin Schockemoehle și Hermann Schridde.

■

În cadrul campionatelor internaționale britanice de atletism, care au loc la Cosford, Sylvia Schenk (R.F. a Germaniei) a stabilit cea mai bună performanță europeană pe teren acoperit în proba de 1 milă. Ea a ocupat primul loc cu timpul de 4:50. Proba de 3 000 m a revenit scoțianului Ian Stewart în 7:50. Pe locul doi s-a clasat recordmanul european în probele de 5 000 și 10 000 m englezul David Bedford cu timpul de 7:53,4.

■

Campionatul european de box la cat. semimijlocie, francezul Roger Menetrey, l-a întîlnit la Annecy în meci amical pe brazilianul Joao dos Santos. După ce a fost expediat de trei ori la podea în decursul primelor runduri, Santos a abandonat în repriza a 7-a, fiind accidentat la o mînă.

■

Competiția internațională de golf de la Pebble Beach (California), primul mare concurs al anului, s-a încheiat cu victoria curiosului campion Jack Nicklaus. El l-a învins în baraj pe Jack Miller, ambii totalizînd în final 284 puncte. Pe locul trei s-a clasat Lee Trevino cu 286 p. Sportivul englez Tony Jacklin, unul dintre favoriți, a ocupat locul 9 cu 288 p.

Redacția și administrația: București, str. Vasile Conta nr. 16; telefoane: centrală 11.10.65, secția corespondenți 11.51.89, interurban 72 și 286; telex: sportrom bucuresti 160. Tiparul „I. P. Informația", București 40368